



## DOCUMENTO DE FORMALIZAÇÃO DE DEMANDAS (DFD)

### DISPENSA DE LICITAÇÃO DE VALOR – NÃO ELETRÔNICA

Documento de Formalização de Demanda (DFD) necessário à instauração de processo de contratação, conforme parâmetros básicos a seguir elencados, a serem complementados em Termo de Referência (TR).

<b>DOCUMENTO DE FORMALIZAÇÃO DE DEMANDA (DFD)</b>	
<b>1. Identificação da Necessidade:</b> Aquisição de baterias para Nobreaks, devido ao fim da vida útil das baterias existentes, de forma que através dessa substituição seja garantido o funcionamento contínuo e satisfatório da rede estabilizada da supracitada sede, e propiciada a adequada proteção aos equipamentos ligados ao sistema.	
<b>2. Fundamentação Legal da Aquisição / Contratação na Forma de Dispensa de Valor:</b>  <input type="checkbox"/> a) Artigo 75, I, da Lei Federal de nº 14.133/2021 (obras ou serviços de engenharia). <input checked="" type="checkbox"/> b) Artigo 75, II da Lei Federal de nº 14.133/2021 (outros serviços e compras).	
<b>3. Modalidade do Processo de Dispensa:</b>  <input checked="" type="checkbox"/> Dispensa de Licitação SEM disputa eletrônica. <input type="checkbox"/> Dispensa de licitação COM disputa eletrônica.	
<b>4. Objeto da Contratação:</b>  Aquisição de baterias para Nobreaks para o Ministério Público da Bahia – Sede Nazaré.	
<b>5. Tipo de Objeto:</b>  <input checked="" type="checkbox"/> Fornecimento imediato. <input type="checkbox"/> Fornecimento parcelado. <input type="checkbox"/> Fornecimento continuado. <input type="checkbox"/> Serviço não continuado. <input type="checkbox"/> Serviço continuado SEM dedicação exclusiva de mão de obra. <input type="checkbox"/> Serviço continuado COM dedicação exclusiva de mão de obra.	
<b>6. Contratação Prevista no Plano de Contratações Anual (PCA):</b>  <input checked="" type="checkbox"/> Sim <input type="checkbox"/> Não*  Se <b>SIM</b> , informar o Valor Previsto no Plano de Contratações Anual: 82.336,00	
<b>7. Origem do Recurso:</b>  <input checked="" type="checkbox"/> Recursos Próprios - Orçamento do MPBA. <input type="checkbox"/> Recursos Oriundos de Convênio Estadual. <input type="checkbox"/> Recursos Oriundos de Convênio Federal.	<b>CONCEDENTE E NÚMERO DO CONVÊNIO:</b> <b>(Se aplicável):</b>
<b>8. Formalização da Contratação:</b>  <input checked="" type="checkbox"/> Por empenho e AFM. <input type="checkbox"/> Por instrumento formal de contrato.	
<b>9. Unidade Responsável pela Instrução do Processo:</b> DEA – Coordenação de Manutenção Predial	
<b>10. Unidade Demandante:</b> DEA – Coordenação de Manutenção Predial	



<b>11. Unidade Gestora dos Recursos (nome e código):</b> 40.101/0048 – Diretoria de Engenharia e Arquitetura	
<b>RESPONSÁVEL PELO PREENCHIMENTO DESTE DOCUMENTO</b>	
<b>Matrícula:</b> 355.383	<b>Nome Completo:</b> Tiago Rios Rocha
<b>Unidade Administrativa:</b>  DEA – Coordenação de Manutenção Predial	<b>INSERIR ASSINATURA DIGITAL:</b>   Documento assinado digitalmente <b>TIAGO RIOS ROCHA</b> Data: 15/03/2024 16:59:51-0300 Verifique em <a href="https://validar.iti.gov.br">https://validar.iti.gov.br</a>
<b>IDENTIFICAÇÃO DO SUPERIOR IMEDIATO</b>	
<b>Matrícula:</b> 353.945	<b>Nome Completo:</b> Ana Paula Araujo Lino Mota
<b>Órgão/ Unidade:</b>  DEA – Coordenação de Manutenção Predial	<b>INSERIR ASSINATURA DIGITAL:</b>   Documento assinado digitalmente <b>ANA PAULA ARAUJO LINO MOTA</b> Data: 15/03/2024 17:05:02-0300 Verifique em <a href="https://validar.iti.gov.br">https://validar.iti.gov.br</a>





## TERMO DE REFERÊNCIA – DISPENSA DE LICITAÇÃO DE VALOR - NÃO ELETRÔNICA - AQUISIÇÕES

1. DEFINIÇÃO DO OBJETO		
1.1 INDICAÇÃO DO OBJETO	INDICAÇÃO DO ITEM (SE ÚNICO) OU FAMÍLIA (SE MÚLTIPLOS):  Aquisição de baterias para Nobreaks para o Ministério Público da Bahia – Sede Nazaré.  Declara-se, para os devidos fins, que o objeto da contratação não se enquadra como bem de luxo, nos termos do Ato Normativo nº 004/2024.	
1.2 INDICAÇÃO DE MARCA E/OU MODELO ESPECÍFICOS DE DETERMINADO FABRICANTE	( )	A) SIM ➤ INDICAR OS ITENS: ➤ JUSTIFICATIVA PARA ESCOLHA DA MARCA/MODELO ESPECÍFICOS:
	( x )	B) NÃO SE APLICA
1.3 JUSTIFICATIVA: <u>QUANTITATIVO DEFINIDO</u>	O quantitativo foi definido a partir da necessidade de substituição devido ao fim do ciclo de vida útil das 32 baterias que compõem o conjunto de baterias que atendem ao Nobreak da Sede do Ministério Público do Estado da Bahia, situada no bairro de Nazaré.	
1.4 NATUREZA DO OBJETO	( x )	A) FORNECIMENTO IMEDIATO
	( )	B) FORNECIMENTO PARCELADO
	( )	C) FORNECIMENTO CONTINUADO
	( )	D) OUTROS:
1.5 JUSTIFICATIVA: <u>FORNECIMENTO CONTINUADO</u>	( x )	A) NÃO SE APLICA ( <u>Não</u> se trata de contratação de fornecimento continuado)
	( )	B) JUSTIFICATIVA:
1.6 FUNDAMENTAÇÃO DA CONTRATAÇÃO	A aquisição em questão é fundamentada na necessidade de promover a substituição do conjunto de baterias que atende ao Nobreak instalado na Sede do Ministério Público do Estado da Bahia situada no bairro de Nazaré, devido ao fim do ciclo de vida útil das baterias existentes, de forma que através dessa substituição seja garantido o funcionamento contínuo e satisfatório da rede estabilizada da supracitada sede, e propiciada a adequada proteção aos equipamentos ligados ao sistema.	
1.7 DESCRIÇÃO DA SOLUÇÃO COMO UM TODO	Aquisição de conjunto de baterias composto por 32 unidades, para alimentação dos Nobreaks do Ministério Público da Bahia – Sede Nazaré, visando o funcionamento e estabilização da rede, com as seguintes especificações mínimas: estacionária, selada, para Nobreak, 12v, C100 115Ah, C20 105Ah, garantia igual ou superior a 1 ano, à base de troca.	
2. DA SELEÇÃO DO FORNECEDOR		



## TERMO DE REFERÊNCIA – DISPENSA DE LICITAÇÃO DE VALOR - NÃO ELETRÔNICA - AQUISIÇÕES

2.1 FUNDAMENTAÇÃO LEGAL	2.1.1 BASE LEGAL – <b>ADEQUAR TEXTO À REALIDADE DA CONTRATAÇÃO:</b>  A seleção do fornecedor será por dispensa de Licitação, com fundamento no artigo 75, inciso II da Lei Federal nº 14.133/2021, pelo menor preço praticado, a partir de pesquisa de preços realizada no mercado local.	
	( )	2.1.2 DIVULGAÇÃO DE AVISO PARA COTAÇÃO - <b>ESCOLHER UMA OPÇÃO:</b>  A) NÃO SE APLICA, CONFORME A SEGUINTE JUSTIFICATIVA:  Não se recomenda a adoção do procedimento previsto no art. 75, §3º (divulgação de aviso pelo prazo mínimo de 3 dias úteis) em razão de
		( x )
2.2 HABILITAÇÃO	( x )	A) JURÍDICA – <b>ESCOLHER UMA OPÇÃO:</b> (x) A.1) DOCUMENTOS CONSTITUTIVOS DA PESSOA JURÍDICA (Cartão CNPJ e ato constitutivo); ( ) A.2) DOCUMENTOS PESSOAIS DA PESSOA FÍSICA (Documento oficial de identificação pessoal e cartão CPF, caso esta numeração não conste no primeiro)
	( x )	B) FISCAL, SOCIAL E TRABALHISTA, a englobar:  B.1) Certidão Negativa de Débitos junto à Receita Federal e INSS; B.2) Certidão de Regularidade Fiscal para com a Fazenda Pública do Estado da Bahia; B.3) Certidão de Regularidade Fiscal com a Fazenda Pública do Estado sede da empresa ou do domicílio da pessoa física – caso não seja Bahia; B.4) Certidão de regularidade com a Fazenda Pública Municipal do município-sede do fornecedor selecionado; B.5) Certidão Negativa de Débitos Trabalhistas (se pessoa jurídica); B.6) Certidão de Regularidade do FGTS (se pessoa jurídica);
	( )	C) TÉCNICA <b>(FACULTATIVO):</b>
	( x )	D) ECONÔMICO-FINANCEIRA <b>(FACULTATIVO):</b> ( x ) D.1) CERTIDÃO NEGATIVA DE FALÊNCIA



## TERMO DE REFERÊNCIA – DISPENSA DE LICITAÇÃO DE VALOR - NÃO ELETRÔNICA - AQUISIÇÕES

	<p>( ) D.2) BALANÇO PATRIMONIAL E DEMONSTRAÇÕES CONTÁBEIS DO ÚLTIMO EXERCÍCIO SOCIAL, COM INIDICAÇÃO DE ÍNDICES. ESPECIFICAR:</p> <p>➤ Justificar opção “D.2” (Em caso positivo):</p> <p>➤ ÍNDICES CONTÁBEIS APLICÁVEIS – <b>ESCOLHER QUANTOS CABÍVEIS:</b></p> <p>( ) 1. <b>Liquidez Corrente (ILC)</b>, que deverá ser:</p> <p>( ) Maior que 01 (um) ( ) Outro. Indicar:</p> <p>( ) 2. <b>Liquidez Geral (LG)</b>, que deverá ser:</p> <p>( ) Maior que 01 (um) ( ) Outro. Indicar:</p> <p>( ) 3. <b>Solvência Geral (SG)</b>, que deverá ser:</p> <p>( ) Maior que 01 (um) ( ) Outro. Indicar:</p> <p>( ) 4. <b>Outro</b>. Indicar:</p> <p>( ) D.3) <b>DEMONSTRAÇÃO DE PATRIMÔNIO LÍQUIDO OU CAPITAL SOCIAL</b>, igual ou superior a ____ % do valor da licitação (limite legal: 10%);</p> <p>➤ Justificar opção “D.3” (Em caso positivo):</p>
<b>3. REQUISITOS DA CONTRATAÇÃO</b>	
<b>3.1 RETIRADA DA NOTA DE EMPENHO</b>	<p>➤ <b>PRAZO:</b> 2 dias. Contagem – <b>ESCOLHER UMA OPÇÃO:</b> ( x ) Úteis ( ) Corridos</p> <p>3.1.1. Prazo contado a partir da notificação pela Administração, que ocorrerá, preferencialmente, através de envio de e-mail para o endereço indicado na proposta de preços.</p> <p>3.1.2. As comprovações da convocação e da entrega/retirada da nota de empenho poderão ocorrer por quaisquer dos seguintes meios: por meio eletrônico (através de confirmação de recebimento de e-mail), aposição de assinatura (para retirada presencial) ou por Aviso de Recebimento dos correios (quando a entrega for via postal).</p> <p>3.1.3. A Contratada poderá solicitar a prorrogação do prazo para retirada/recebimento da nota de empenho, por igual período ao original, por motivo justo e aceito pela Administração.</p>
<b>3.2 FORMA DE EXECUÇÃO</b>	<p>➤ <b>PRAZO DE ENTREGA:</b> 45 dias</p> <p>➤ <b>PRAZO CONTADO A PARTIR DE –</b> <b>ESCOLHER UMA OPÇÃO:</b></p> <p>( x ) A) RECEBIMENTO DO EMPENHO PELO FORNECEDOR (REGRA GERAL)</p> <p>( ) B) OUTRO – Informar:</p> <p>➤ <b>ADMISSIBILIDADE DE PRORROGAÇÃO DO PRAZO DE ENTREGA –</b> <b>ESCOLHER UMA OPÇÃO:</b></p> <p>( ) 1) NÃO</p>



## TERMO DE REFERÊNCIA – DISPENSA DE LICITAÇÃO DE VALOR - NÃO ELETRÔNICA - AQUISIÇÕES

	<p>( x ) 2) SIM. Neste caso, somente será admissível o pedido formalizado pelo fornecedor antes do termo final do prazo de entrega consignado, mediante justificativa - e respectiva comprovação - de fato superveniente, aceito pela Instituição.</p> <p>➤ <b>LOCAL DE ENTREGA (ENDEREÇO):</b> Sede de Nazaré do Ministério Público do Estado da Bahia, situada na Av. Joana Angélica, nº 1312, Salvador – Bahia.</p> <p>➤ <b>DIAS:</b> Segunda-feira a Sexta-feira</p> <p>➤ <b>HORÁRIOS:</b> 08:00hs às 17:00hs</p> <p>➤ <b>NECESSIDADE DE AGENDAMENTO - ESCOLHER UMA OPÇÃO:</b> ( ) NÃO ( x ) SIM</p> <p>➤ <b>SETOR RESPONSÁVEL POR AGENDAR A ENTREGA (SE FOR O CASO) E/OU RECEPCIONAR OS BENS:</b> Coordenação de Manutenção Predial</p> <p>➤ <b>TELEFONE E E-MAIL PARA CONTATO:</b> (71) 3103-0139/0140 e ld-manutencao.predial@mpba.mp.br</p> <p><b>REGRAS E/OU TIPOS DE EMBALAGEM DO(S) BEM(NS):</b> Os objetos deste contrato deverão ser entregues armazenados em embalagens adequadas às características dos bens que o compõem, de modo a garantir o seu recebimento em perfeito estado de conservação, estando em perfeitas condições de uso, de modo a satisfazer às especificações. A embalagem deve conter os dados de identificação do produto e marca do fabricante.</p> <p>➤ <b>DEMAIS REGRAS DE EXECUÇÃO DO CONTRATO:</b></p>	
3.3 REGRAS SOBRE MONTAGEM	( x )	A) BENS ENTREGUES MONTADOS OU SEM NECESSIDADE DE MONTAGEM
	( )	B) BENS ENTREGUES DESMONTADOS
	( )	<p>C) BENS ENTREGUES DESMONTADOS, MAS COM MONTAGEM A CARGO DO FORNECEDOR</p> <p><u>CONDIÇÕES:</u></p> <p>➤ <b>PRAZO PARA MONTAGEM - ESCOLHER UMA OPÇÃO:</b></p> <p>( ) A) _____ horas, contadas a partir da solicitação pelo MPBA</p> <p>( ) B) _____ dias, contados a partir da solicitação pelo MPBA</p> <p>( ) C) Mediante agendamento - Regras:</p> <p>○ Unidade responsável:</p> <p>○ Telefone e e-mail para contato: (____)_____ e _____@mpba.mp.br</p> <p>➤ <b>DIAS PARA REALIZAÇÃO DA MONTAGEM:</b></p>



## TERMO DE REFERÊNCIA – DISPENSA DE LICITAÇÃO DE VALOR - NÃO ELETRÔNICA - AQUISIÇÕES

		<p>➤ HORÁRIOS PARA REALIZAÇÃO DA MONTAGEM:</p> <p>➤ LOCAL PARA MONTAGEM - <b>ESCOLHER UMA OPÇÃO:</b></p> <p><input type="checkbox"/> A) Sede específica do MPBA em Salvador - Indicar:</p> <p><input type="checkbox"/> B) Qualquer sede do MPBA na cidade Salvador ou respectiva Região Metropolitana, conforme requerido na AFM.</p> <p><input type="checkbox"/> C) Outra. Indicar:</p>					
3.4 REGRAS PARA INSTALAÇÃO	( x )	A) BENS ENTREGUES SEM NECESSIDADE DE INSTALAÇÃO					
	( )	<p>B) BENS ENTREGUES COM INSTALAÇÃO A CARGO DO FORNECEDOR</p> <p><b>CONDIÇÕES:</b></p> <p>➤ PRAZO PARA INSTALAÇÃO - <b>ESCOLHER UMA OPÇÃO:</b></p> <p><input type="checkbox"/> A) _____ horas, contadas a partir da solicitação pelo MPBA</p> <p><input type="checkbox"/> B) _____ dias, contados a partir da solicitação pelo MPBA</p> <p><input type="checkbox"/> C) Mediante agendamento - Regras:</p> <p>○ Unidade responsável:</p> <p>○ Telefone e e-mail para contato: (____)_____ e _____@mpba.mp.br</p> <p>➤ DIAS PARA REALIZAÇÃO DA INSTALAÇÃO:</p> <p>➤ HORÁRIOS PARA REALIZAÇÃO DA INSTALAÇÃO:</p> <p>➤ LOCAL PARA INSTALAÇÃO - <b>ESCOLHER UMA OPÇÃO:</b></p> <p><input type="checkbox"/> A) Sede específica do MPBA em Salvador - Indicar:</p> <p><input type="checkbox"/> B) Qualquer sede do MPBA na cidade Salvador ou respectiva Região Metropolitana, conforme requerido na AFM.</p> <p><input type="checkbox"/> C) Outra. Indicar:</p>					
3.5 PRAZO DE VALIDADE (PARA BENS PERECÍVEIS)	( x )	A) NÃO SE APLICA (OBJETO NÃO ABRANGE BENS PERECÍVEIS)					
	( )	B) BENS DEVERÃO SER ENTREGUES DENTRO DA VALIDADE PREVISTA NA EMBALAGEM, SEM EXIGÊNCIA DE DECURSO MÁXIMO ESPECÍFICO					
	( )	<p>C) BENS DEVERÃO SER ENTREGUES DENTRO DA VALIDADE PREVISTA NA EMBALAGEM, RESPEITANDO OS SEGUINTE(S) DECURSO(S) MÁXIMO(S) DE PRAZO</p> <table><thead><tr><th>ITEM / LOTE</th><th>PRAZO MÍNIMO DE VALIDADE</th><th>DECURSO MÁXIMO DO PRAZO DE VALIDADE (na data de entrega) *</th></tr></thead><tbody><tr><td></td><td></td><td></td></tr></tbody></table>	ITEM / LOTE	PRAZO MÍNIMO DE VALIDADE	DECURSO MÁXIMO DO PRAZO DE VALIDADE (na data de entrega) *		
ITEM / LOTE	PRAZO MÍNIMO DE VALIDADE	DECURSO MÁXIMO DO PRAZO DE VALIDADE (na data de entrega) *					





## TERMO DE REFERÊNCIA – DISPENSA DE LICITAÇÃO DE VALOR - NÃO ELETRÔNICA - AQUISIÇÕES

		<table><tr><td></td><td></td><td></td></tr><tr><td></td><td></td><td></td></tr></table>						
3.6 REGRAS DE GARANTIA	<input type="checkbox"/>	A) NÃO SE APLICA, POIS O CÓDIGO DE DEFESA DO CONSUMIDOR NÃO É APLICÁVEL AO OBJETO DA DISPENSA DE LICITAÇÃO E NÃO HÁ EXIGÊNCIA DE GARANTIA ACESSÓRIA						
	<input type="checkbox"/>	B) GARANTIA <u>LEGAL</u> PARA TODOS OS ITENS, CONFORME PRAZOS E CONDIÇÕES DEFINIDOS NO CÓDIGO DE DEFESA DO CONSUMIDOR						
	<input checked="" type="checkbox"/>	C) GARANTIA CONTRATADA (SERVIÇO ACESSÓRIO) PARA TODOS OS ITENS  ➤ JUSTIFICAR NECESSIDADE DE CONTRATAÇÃO DE GARANTIA: Exigência de garantia igual ou superior a 1 anos justifica-se pela prática do mercado na comercialização dos itens a serem adquiridos.						
	<input type="checkbox"/>	D) HÍBRIDO (PARTE DOS ITENS COM GARANTIA LEGAL E PARTE DOS ITENS COM GARANTIA CONTRATADA)  ➤ JUSTIFICAR NECESSIDADE DE CONTRATAÇÃO DE GARANTIA:  ➤ INDICAÇÃO DO(S) ITEM(NS) – Indicar o número correspondente ao item na tabela do APENSO I: ○ GARANTIA LEGAL: ○ GARANTIA CONTRATADA:						
	<input type="checkbox"/>	E) DEFINIÇÕES CONSTANTES DO APENSO II - Especificações Técnicas Detalhadas (INCLUIR AO FINAL DO DOCUMENTO)						
	3.6.1 REGRAS DA GARANTIA CONTRATADA ( <u>Somente</u> para opções C ou D):  ➤ EXECUTOR DA GARANTIA - <u>ESCOLHER UMA OPÇÃO</u> :  <input type="checkbox"/> A) CONTRATADO (REGRA GERAL) <input checked="" type="checkbox"/> B) FABRICANTE (EXCEÇÃO)  ○ Justificar a exigência de garantia do <u>fabricante</u> (Em caso positivo): a exigência da garantia do fabricante justifica-se pela prática do mercado na comercialização dos itens a serem adquiridos.  ➤ DURAÇÃO, contado da data do recebimento dos bens - <u>ESCOLHER UMA OPÇÃO</u> :  <input type="checkbox"/> A) _____ DIAS <input checked="" type="checkbox"/> B) MÍNIMO DE 12 MESES (1 ANO)  <input type="checkbox"/> C) GARANTIA PEDURARÁ CONTINUAMENTE DURANTE TODA A VIGÊNCIA CONTRATUAL (FORNECIMENTOS CONTINUADOS)  ○ Justificar prazo de duração definido: o prazo de duração definido justifica-se pela prática do mercado na comercialização dos itens a serem adquiridos.							



## TERMO DE REFERÊNCIA – DISPENSA DE LICITAÇÃO DE VALOR - NÃO ELETRÔNICA - AQUISIÇÕES

	<p>➤ <b>PRAZO MÁXIMO PARA RESOLUÇÃO DO CHAMADO</b>, contado a partir da abertura pelo MPBA - <b>ESCOLHER UMA OPÇÃO:</b></p> <p>( x ) A) 48 HORAS. Contagem – Escolher uma opção:    ( ) Úteis            ( X ) Corridos ( ) B) _____ DIAS. Contagem – Escolher uma opção:    ( ) Úteis            ( ) Corridos ( ) C) OUTRO(S). Indicar:</p> <p>➤ <b>FORMA DE EXECUÇÃO DO ATENDIMENTO</b> - <b>ESCOLHER UMA OPÇÃO:</b></p> <p>( ) A) Assistência sediada na zona urbana ou metropolitana de Salvador ( ) B) Assistência sediada no seguinte município: ( ) C) Assistência sediada em local a critério da Contratada ( ) D) <i>On site</i>, isto é assistência prestada diretamente na sede do MPBA (<b>EXCEÇÃO</b>). Regras:</p> <ul style="list-style-type: none"><li>○ Os chamados para Assistência Técnica deverão ser atendidos no prazo máximo de _____ ( _____ ) horas, contadas da notificação pelo MPBA;</li><li>○ O executor da garantia (conforme acima indicado) arcará com todas as despesas decorrentes da reparação e/ou substituição de bens, a incluir o deslocamento de seus técnicos aos locais em que aqueles estiverem (bens), bem como pelo transporte para sua oficina, se necessário;</li><li>○ Justificativa para a garantia <i>on site</i>:</li></ul> <p>( x ) E) Outra. Especificar: a garantia contratada enseja a troca imediata do bem.</p> <p>➤ <b>DETALHAMENTO DAS DEMAIS REGRAS DE EXECUÇÃO DA GARANTIA (Se houver):</b></p>	
3.7 POSSIBILIDADE OU NÃO DE SUBCONTRATAÇÃO	( X )	A) VEDADA A SUBCONTRATAÇÃO
	( )	B) ADMITIDA A SUBCONTRATAÇÃO PARCIAL DOS SERVIÇOS  ➤ Indicar parcela(s) subcontratável(eis): ➤ Indicar regras/condições para subcontratação:
	<p><b>3.8.1 DAS DISPOSIÇÕES GERAIS:</b></p> <p>3.8.1.1 Na forma das disposições estabelecidas na Lei Federal nº 14.133/2021 e na Lei Estadual/BA nº 14.634/2023, o Contratante designará servidor(es), por meio de Portaria específica para tal fim, para a gestão e fiscalização do contrato, tendo poderes, entre outros, para notificar a Contratada sobre as irregularidades ou falhas que porventura venham a ser encontradas na execução deste instrumento.</p> <p>3.8.1.2 Incumbe à gestão e à fiscalização, na medida de suas competências institucionais, acompanhar e verificar a perfeita execução da contratação, em todas as suas fases, competindo-lhe, primordialmente:</p>	





## TERMO DE REFERÊNCIA – DISPENSA DE LICITAÇÃO DE VALOR - NÃO ELETRÔNICA - AQUISIÇÕES

	<p>3.8.1.2.1 Acompanhar o cumprimento dos prazos de entrega/execução descritos neste instrumento, e determinar as providências necessárias à correção de falhas, irregularidades e/ou defeitos, podendo ainda suspender-lhes a execução, sem prejuízos das sanções contratuais legais;</p> <p>3.8.1.2.2 Transmitir à Contratada as instruções, e comunicar alterações de prazos ou roteiros, quando for o caso;</p> <p>3.8.1.2.3 Promover, com a presença da Contratada, a verificação dos fornecimentos já efetuados, emitindo a competente habilitação para o recebimento de pagamentos;</p> <p>3.8.1.2.4 Esclarecer as dúvidas da Contratada, solicitando ao setor competente do Contratante, se necessário, parecer de especialistas;</p> <p>3.8.1.2.5 O fiscal do contrato anotar em registro próprio todas as ocorrências relacionadas à execução, determinando o que for necessário para a regularização das faltas ou dos defeitos observados;</p> <p>3.8.1.2.6 O fiscal do contrato informará a seus superiores, em tempo hábil para a adoção das medidas convenientes, a situação que demandar decisão ou providência que ultrapasse sua competência (Lei Estadual de nº14.634/23; art.12, §2º e Lei nº 14.133/2021, art. 117, §2º).</p> <p>3.8.1.3 A fiscalização, pelo Contratante, não desobriga a Contratada de sua responsabilidade quanto à perfeita execução do objeto contratual.</p> <p>3.8.1.3.1 A ausência de comunicação, por parte do Contratante, sobre irregularidades ou falhas, não exime a Contratada das responsabilidades determinadas neste instrumento.</p> <p>3.8.1.4 O Contratante poderá recusar, sustar e/ou determinar a devolução de bens que não estejam sendo ou não tenham sido fornecidos de acordo com as Normas Técnicas e/ou em conformidade com as condições deste instrumento, ou ainda que atentem contra a segurança de terceiros ou de bens.</p> <p>3.8.1.4.1 Qualquer bem considerado não aceitável, no todo ou em parte, deverá ser substituído pela Contratada, às suas expensas;</p> <p>3.8.1.4.2 A não aceitação de algum bem, no todo ou em parte, não implicará na dilação do prazo de entrega, salvo expressa concordância do Contratante.</p> <p>3.8.1.5 Para fins de fiscalização, o Contratante poderá solicitar à Contratada, a qualquer tempo, os documentos relacionados com a execução do presente instrumento.</p> <p>3.8.1.6 A gestão e a fiscalização contratual observarão, ainda, as normas e regulamentos internos do Ministério Público do Estado da Bahia disciplinadores da matéria .</p> <p><b>3.8.2 DAS DISPOSIÇÕES ESPECÍFICAS RELATIVAS AO OBJETO CONTRATADO: <u>ESCOLHER UMA OPÇÃO:</u></b></p> <p>( ) <b>A) NÃO SE APLICA, SENDO APLICÁVEIS APENAS AS DISPOSIÇÕES GERAIS ELENCADAS NO ITEM 3.8.1</b></p>
--	--



## TERMO DE REFERÊNCIA – DISPENSA DE LICITAÇÃO DE VALOR - NÃO ELETRÔNICA - AQUISIÇÕES

	<p>(x) B) DISPOSIÇÕES ESPECIFICAMENTE RELACIONADAS AO OBJETO CONTRATUAL: A contratada, ao realizar o fornecimento das novas baterias, deverá se responsabilizar pelo recolhimento e destinação adequados das baterias envolvidas na troca, em quantidade equivalente ao fornecimento (logística reversa). O recolhimento deverá ocorrer em data oportuna, posterior ao fornecimento, em comum acordo e após autorização da CONTRATANTE.</p>
	<p><b>3.8.3 DAS INFRAÇÕES E SANÇÕES ADMINISTRATIVAS</b></p> <p>3.8.3.1 A <b>CONTRATADA</b> sujeitar-se-á às sanções administrativas previstas nas Leis Federal nº. 14.133/2021 e Estadual nº 14.634/23, as quais poderão vir a ser aplicadas após o prévio e devido processo administrativo, assegurando-lhe, sempre, o contraditório e a ampla defesa.</p> <p>3.8.3.2 Comete infração administrativa, nos termos da Lei nº 14.133, de 2021, a <b>CONTRATADA</b> que:</p> <p>3.8.3.2.1 Der causa à inexecução parcial do contrato;</p> <p>3.8.3.2.2 Der causa à inexecução parcial do contrato que cause grave dano à Administração ou ao funcionamento dos serviços públicos ou ao interesse coletivo;</p> <p>3.8.3.2.3 Der causa à inexecução total do contrato;</p> <p>3.8.3.2.4 Não manter a proposta, salvo em decorrência de fato superveniente devidamente justificado;</p> <p>3.8.3.2.5 Ensejar o retardamento da execução ou da entrega do objeto da contratação sem motivo justificado;</p> <p>3.8.3.2.6 Apresentar documentação falsa ou prestar declaração falsa durante a execução do contrato;</p> <p>3.8.3.2.7 Não celebrar o contrato ou não entregar a documentação exigida para a contratação, quando convocado dentro do prazo de validade de sua proposta;</p> <p>3.8.3.2.8 Praticar ato fraudulento na execução do contrato;</p> <p>3.8.3.2.9 Comportar-se de modo inidôneo ou cometer fraude de qualquer natureza;</p> <p>3.8.3.2.10 Praticar ato lesivo previsto no art.5º da Lei nº 12.846, de 1º de agosto de 2013;</p> <p>3.8.3.3 Serão aplicadas ao responsável pelas infrações administrativas acima descritas as seguintes sanções:</p> <p>3.8.3.3.1 Advertência, quando a <b>CONTRATADA</b> der causa à inexecução parcial do contrato, sempre que não se justificar a imposição de penalidade mais grave (art. 156, §2º, da Lei Federal nº 14.133/2021);</p> <p>3.8.3.3.2 Impedimento de licitar e contratar, quando praticadas as condutas descritas nos itens 3.8.3.2.2, a 3.8.3.2.4 acima, sempre que não se justificar a imposição de penalidade mais grave (art. 156, §4º, da Lei Federal 14.133/2021);</p>



## TERMO DE REFERÊNCIA – DISPENSA DE LICITAÇÃO DE VALOR - NÃO ELETRÔNICA - AQUISIÇÕES

	<p>3.8.3.3.3 Declaração de inidoneidade para licitar e contratar, quando praticadas as condutas descritas nos itens 3.8.3.2.5 a 3.8.3.2.10, acima, bem como nas alíneas 3.8.3.2.2 a 3.8.3.2.4, que justifiquem a imposição de penalidade mais grave (art. 156, §5º, da Lei Federal nº 14.133/21);</p>
	<p><b>3.8.4 DAS MULTAS - ESCOLHER UMA OPÇÃO:</b></p>
<p>( x )</p>	<p><b>A) APLICAM-SE AS DISPOSIÇÕES ABAIXO ELENCADAS:</b></p> <p>3.8.4.1 Moratória de 0,5% (meio por cento) por dia de atraso injustificado sobre o valor da parcela inadimplida, até o limite de 30 (trinta) dias;</p> <p>3.8.4.2 Compensatória de 20% (vinte por cento) sobre o valor total do contrato, para as infrações a seguir descritas:</p> <p>3.8.4.2.5 Apresentar documentação falsa ou prestar declaração falsa durante a execução do contrato;</p> <p>3.8.4.2.6 Não celebrar o contrato ou não entregar a documentação exigida para a contratação, quando convocado dentro do prazo de validade de sua proposta;</p> <p>3.8.4.2.7 Praticar ato fraudulento na execução do contrato;</p> <p>3.8.4.2.8 Comportar-se de modo inidôneo ou cometer fraude de qualquer natureza;</p> <p>3.8.4.2.9 Praticar ato lesivo previsto no art.5º da Lei nº 12.846, de 1º de agosto de 2013;</p> <p>3.8.4.3 Compensatória de 30% (trinta por cento) sobre o valor total do contrato, para as infrações abaixo descritas;</p> <p>3.8.4.3.1 Der causa à inexecução total do contrato;</p> <p>3.8.4.3.2 Não manter a proposta, salvo em decorrência de fato superveniente devidamente justificado;</p> <p>3.8.4.4 Para as infrações abaixo dispostas, a multa será de 10% (dez por cento) sobre o valor total do contrato;</p> <p>3.8.4.4.1 Der causa à inexecução parcial do contrato;</p> <p>3.8.4.4.2 Der causa à inexecução parcial do contrato que cause grave dano à Administração ou ao funcionamento dos serviços públicos ou ao interesse coletivo;</p> <p>3.8.4.4.3 Ensejar o retardamento da execução ou da entrega do objeto da contratação sem motivo justificado;</p>
<p>( )</p>	<p><b>B) DISPOSIÇÕES ESPECÍFICAS - PREENCHER, CONFORME O CASO: *</b></p> <p>3.8.4.1 Moratória de xxx% (xxxx por cento) por dia de atraso injustificado sobre o valor da parcela inadimplida, até o limite de 30 (trinta) dias;</p> <p>3.8.4.2 Compensatória de xxx% (xxxx por cento) sobre o valor total do contrato, para as infrações a seguir descritas:</p>



## TERMO DE REFERÊNCIA – DISPENSA DE LICITAÇÃO DE VALOR - NÃO ELETRÔNICA - AQUISIÇÕES

	<p>3.8.4.2.5 Apresentar documentação falsa ou prestar declaração falsa durante a execução do contrato;</p> <p>3.8.4.2.6 Não celebrar o contrato ou não entregar a documentação exigida para a contratação, quando convocado dentro do prazo de validade de sua proposta;</p> <p>3.8.4.2.7 Praticar ato fraudulento na execução do contrato;</p> <p>3.8.4.2.8 Comportar-se de modo inidôneo ou cometer fraude de qualquer natureza;</p> <p>3.8.4.2.9 Praticar ato lesivo previsto no art.5º da Lei nº 12.846, de 1º de agosto de 2013;</p> <p>3.8.4.3 Compensatória de xxx% (xxxx por cento) sobre o valor total do contrato, para as infrações abaixo descritas;</p> <p>3.8.4.3.1 Der causa à inexecução total do contrato;</p> <p>3.8.4.3.2 Não manter a proposta, salvo em decorrência de fato superveniente devidamente justificado;</p> <p>3.8.4.4 Para as infrações abaixo dispostas, a multa será de xxx% (xxxx por cento) sobre o valor total do contrato;</p> <p>3.8.4.4.1 Der causa à inexecução parcial do contrato;</p> <p>3.8.4.4.2 Der causa à inexecução parcial do contrato que cause grave dano à Administração ou ao funcionamento dos serviços públicos ou ao interesse coletivo;</p> <p>3.8.4.4.3 Ensejar o retardamento da execução ou da entrega do objeto da contratação sem motivo justificado;</p>
3.9 CONDIÇÕES DE RECEBIMENTO DO OBJETO (PARA FINS DE FATURAMENTO)	<p><b>3.9.1 PRAZO PARA RECEBIMENTO PROVISÓRIO:</b></p> <p>➤ <b>PRAZO:</b> 5 dias corridos (REGRA GERAL), contados: <b>ESCOLHER UMA OPÇÃO:</b></p> <p><input checked="" type="checkbox"/> 1) Da entrega dos bens;</p> <p><input type="checkbox"/> 2) OUTRO(S). Indicar:</p>
	<p><b>3.9.2 PRAZO PARA RECEBIMENTO DEFINITIVO:</b></p> <p>➤ <b>PRAZO:</b> 10 dias corridos, contados do recebimento provisório.</p>
	<p><b>3.9.3 PRAZO PARA SUBSTITUIÇÃO DE BENS(S) REJEITADO(S) - ESCOLHER UMA OPÇÃO:</b></p> <p><input type="checkbox"/> A) NÃO SE APLICA</p> <p><input checked="" type="checkbox"/> B) <b>PRAZO ESCOLHER UMA OPÇÃO:</b></p> <p><input type="checkbox"/> 1) _____ HORAS. Contagem – Escolher uma opção: <input type="checkbox"/> Úteis <input type="checkbox"/> Corridos</p>





## TERMO DE REFERÊNCIA – DISPENSA DE LICITAÇÃO DE VALOR - NÃO ELETRÔNICA - AQUISIÇÕES

	<input type="checkbox"/> 2) 10 DIAS. Contagem – Escolher uma opção: <input checked="" type="checkbox"/> Úteis <input type="checkbox"/> Corridos <input type="checkbox"/> 3) OUTRO(S). Indicar:	
	<b>3.9.4 DEMAIS REGRAMENTOS:</b>  3.9.4.1 O <b>CONTRATANTE</b> rejeitará, no todo ou em parte, inclusive antes do recebimento provisório, o objeto contratual em desacordo com as condições pactuadas, podendo, entretanto, se lhe convier, decidir pelo recebimento, neste caso com as deduções cabíveis;  3.9.4.2 Em caso de recusa, no todo ou em parte, do objeto contratado, fica a <b>CONTRATADA</b> obrigada a substituir, às suas expensas, no todo ou em parte, o objeto em que se verificarem vícios, defeitos ou incorreções resultantes da execução ou materiais empregados, no prazo indicado no item 3.9.3 - B, cabendo à fiscalização não atestar o recebimento até que sejam sanadas todas as eventuais pendências que possam vir a ser apontadas no Recebimento Provisório;  3.9.4.3 O recebimento definitivo do objeto deste instrumento será concretizado depois de adotados, pelo <b>CONTRATANTE</b> , todos os procedimentos cabíveis do art. 140 da Lei Federal nº 14.133/2021 e, no que couber, da Lei Estadual de nº 14.634/2023, devendo ocorrer no prazo indicado no item 3.9.2;  3.9.4.4 O aceite ou aprovação do objeto pelo <b>CONTRATANTE</b> não exclui a responsabilidade da <b>CONTRATADA</b> por vícios, defeitos ou disparidades com as especificações estabelecidas neste instrumento e no processo de Dispensa de Licitação que o originou, verificadas posteriormente, garantindo-se ao <b>CONTRATANTE</b> , inclusive, as faculdades previstas na Lei Federal n.º 10.078/90 – Código de Defesa do Consumidor.	
3.10 DOS PREÇOS	<input checked="" type="checkbox"/>	<b>A) OS PREÇOS CONTRATADOS ENGLOBALAM TODOS E QUAISQUER CUSTOS NECESSÁRIOS AO FIEL CUMPRIMENTO DA CONTRATAÇÃO</b>  ➤ Englobam, exemplificativamente, todos os custos relativos a remunerações, encargos sociais, previdenciários e trabalhistas de todo o pessoal designado pelo fornecedor para a execução do objeto, transportes de qualquer natureza, depreciação, aluguéis, administração, tributos e emolumentos.  ➤ Demais regramentos (se houver):
		<input type="checkbox"/> <b>B) ITENS OU CUSTOS NÃO INCLUSOS NOS PREÇOS PACTUADOS:</b>
	<b>3.10.2 CRITÉRIOS PARA DEFINIÇÃO DOS PREÇOS - <u>ESCOLHER UMA OPÇÃO:</u></b>	
	<input checked="" type="checkbox"/>	<b>A) VALOR UNITÁRIO POR BEM:</b>
	<input type="checkbox"/>	<b>B) OUTRO:</b>
3.11 REGRAS DE FATURAMENTO	<b>3.11.1 PERIODICIDADE DE FATURAMENTO(S) - <u>ESCOLHER UMA OPÇÃO:</u></b>	
	<input checked="" type="checkbox"/>	<b>A) EM PARCELA ÚNICA - AO FINAL DE <u>TODA</u> A EXECUÇÃO CONTRATUAL E RECEBIMENTO DO OBJETO (Regra geral)</b>



## TERMO DE REFERÊNCIA – DISPENSA DE LICITAÇÃO DE VALOR - NÃO ELETRÔNICA - AQUISIÇÕES

	<input type="checkbox"/>	B) MÚLTIPLOS FATURAMENTOS, SENDO CADA UM REALIZADO APÓS A EXECUÇÃO DE CADA PEDIDO/EMPENHO EMITIDO
	<input type="checkbox"/>	C) MENSAL
	<input type="checkbox"/>	D) PARCELADO: ➤ QUANTIDADE DE PARCELAS: ➤ DEFINIÇÃO DOS MONTANTES DAS PARCELAS - Especificar:
		E) OUTRO(A). Indicar:
	3.11.2 CONDIÇÕES ESPECÍFICAS PARA FATURAMENTO - <b>ESCOLHER UMA OPÇÃO:</b>	
	<input checked="" type="checkbox"/>	A) NÃO SE APLICA, sendo necessária somente a apresentação de nota fiscal/fatura e certidões de regularidade fiscal e trabalhista, conforme item 3.12.1 (abaixo).
	<input type="checkbox"/>	B) REGRAS E/OU DOCUMENTOS EXIGIDOS, para além dos indicados na opção A. Especificar:

**TERMO DE REFERÊNCIA – DISPENSA DE LICITAÇÃO DE VALOR -  
NÃO ELETRÔNICA - AQUISIÇÕES**

<b>3.12 REGRAS PARA PAGAMENTO E ATUALIZAÇÃO MONETÁRIA</b>	<p>3.12.1 O pagamento será processado na periodicidade indicada no item 3.11.1, sendo cada um realizado após a entrega de bens cabível, e apresentação, pela <b>CONTRATADA</b>, de nota fiscal e certidões de regularidade cabíveis, bem como consulta à situação de idoneidade da <b>CONTRATADA</b>, documentação que deverá estar devidamente acompanhada do <b>TERMO DE RECEBIMENTO</b> pelo <b>CONTRATANTE</b>;</p> <p>3.12.2 Os pagamentos serão processados no prazo de 15 (quinze) dias úteis, a contar da data de apresentação da documentação indicada no item 3.12.1, desde que não haja pendência a ser regularizada;</p> <p>3.12.2.1 Verificando-se qualquer pendência impeditiva do pagamento, será considerada data da apresentação da documentação aquela na qual foi realizada a respectiva regularização;</p> <p>3.12.3 As faturas far-se-ão acompanhar da documentação probatória relativa ao recolhimento dos tributos que tenham como fato gerador o objeto contratual;</p> <p>3.12.4 O <b>CONTRATANTE</b> realizará a retenção de impostos ou outras obrigações de natureza tributária, de acordo com a legislação vigente;</p> <p>3.12.5 Os pagamentos serão efetuados através de ordem bancária, para crédito em conta corrente e agência indicadas pela <b>CONTRATADA</b>, preferencialmente em banco de movimentação oficial de recursos do Estado da Bahia;</p> <p>3.12.6 A atualização monetária dos pagamentos devidos pelo <b>CONTRATANTE</b>, em caso de mora, será calculada considerando a data do vencimento da obrigação e do seu efetivo pagamento, de acordo com a variação do INPC do IBGE pro rata tempore, observado, sempre, o disposto nos itens 3.12.2 e 3.12.2.1.</p> <p>3.12.6.1 Para efeito de caracterização de mora imputável ao <b>CONTRATANTE</b>, não serão considerados eventuais atrasos de pagamento no período de fechamento do exercício financeiro do Estado da Bahia, compreendido entre o final do mês de dezembro e o mês de janeiro do exercício subsequente, decorrentes de circunstâncias alheias à vontade das partes, isto é, por força de bloqueio de rotinas no sistema estadual obrigatoriamente utilizado para a execução dos pagamentos devidos pelo <b>CONTRATANTE</b>.</p>
<b>3.13 REAJUSTAMENTO</b>	<p><b>3.13.1 REGRAS:</b></p> <p>➤ Índice oficial para o cálculo da variação de preços - <b>ESCOLHER UMA OPÇÃO:</b></p> <p>( x ) A) INPC/IBGE</p> <p>( ) B) OUTRO. Indicar:</p> <p>➤ A eventual concessão de reajustamento fica condicionada à apresentação de requerimento formal pela Contratada, após o transcurso do prazo de 12 (doze) meses, contados da data do orçamento estimado pela Administração.</p> <p>➤ Na hipótese de reajustamento, adotar-se-á como referencial o acumulado de 12 (doze) meses, sendo o termo inicial o <b>mês</b> de apresentação do orçamento estimado pela administração e termo final o mês que antecede a data de aniversário.</p>





## TERMO DE REFERÊNCIA – DISPENSA DE LICITAÇÃO DE VALOR - NÃO ELETRÔNICA - AQUISIÇÕES

	<ul style="list-style-type: none"><li>➤ Serão objeto de reajuste apenas os valores relativos a pedidos de fornecimento formalizados após o decurso do prazo de 12 (doze) meses, contados do orçamento estimado pela administração.</li><li>➤ Nos reajustes subsequentes ao primeiro, o interregno mínimo de um ano será contado a partir dos efeitos financeiros do último reajuste;</li></ul>
3.14 DEFINIÇÃO DE VIGÊNCIAS	<b>3.14.1 VIGÊNCIA DA ATA DE REGISTRO DE PREÇOS (ARP) - ESCOLHER UMA OPÇÃO:</b>
	<input checked="" type="checkbox"/> A) NÃO SE APLICA (Não se trata de registro de preços)
	<input type="checkbox"/> B) VIGÊNCIA DA ARP:
	<ul style="list-style-type: none"><li>➤ Prazo de vigência da ARP: meses (Limitado a 01 ano)</li><li>➤ Possibilidade de prorrogação de prazo de vigência - ESCOLHER UMA OPÇÃO:</li></ul>
	<input type="checkbox"/> NÃO <input type="checkbox"/> SIM (Limitado ao <u>total</u> de vigência da ARP de 02 anos)
	<b>3.14.2 DEFINIÇÃO DE VIGÊNCIA DA CONTRATAÇÃO - ESCOLHER UMA OPÇÃO:</b>
	<b>A) CONTRATAÇÕES SEM INSTRUMENTO FORMAL DE CONTRATO - ESCOLHER UMA OPÇÃO:</b>
	<input checked="" type="checkbox"/> 1) 12 meses, contados do recebimento do empenho pela contratada
	<input type="checkbox"/> 2) dias, contados do recebimento do empenho pela contratada
	<input type="checkbox"/> 3) _____ meses, contados a partir do dia ____ de ____ de ____ (previsão inicial)
	<input type="checkbox"/> 4) _____ dias, contados a partir do dia ____ de ____ de ____ (previsão inicial)
	<b>B) CONTRATAÇÕES COM INSTRUMENTO FORMAL DE CONTRATO - ESCOLHER UMA OPÇÃO:</b>
	<input type="checkbox"/> Opção 1: _____ meses/ _____ anos, contados a partir de(a) - ESCOLHER UMA OPÇÃO:
	<input type="checkbox"/> A) Data certa (previsão inicial): ____ de ____ de _____
	<input type="checkbox"/> B) Da data da (última) assinatura
	<input type="checkbox"/> Opção 2: _____ dias, contados a partir de(a) - ESCOLHER UMA OPÇÃO:
	<input type="checkbox"/> A) Data certa (previsão inicial): ____ de ____ de _____
	<input type="checkbox"/> B) Da data da (última) assinatura
	<b>3.14.3 POSSIBILIDADE DE PRORROGAÇÃO DE PRAZO DE VIGÊNCIA - ESCOLHER UMA OPÇÃO:</b>



## TERMO DE REFERÊNCIA – DISPENSA DE LICITAÇÃO DE VALOR - NÃO ELETRÔNICA - AQUISIÇÕES

	(x)	A) NÃO SERÁ ADMITIDA A PRORROGAÇÃO DO PRAZO DE VIGÊNCIA
	( )	B) SIM, SERÁ ADMITIDA A PRORROGAÇÃO MEDIANTE CELEBRAÇÃO DE ADITIVO PARA TAL FIM.  ➤ Justificativa:
3.15 DAS OBRIGAÇÕES DA CONTRATADA	<b>3.15.1 OBRIGAÇÕES GERAIS</b>	
	3.15.1.1 Promover a execução contratual de acordo com as especificações técnicas e exigências constantes neste instrumento, nos locais determinados, nos dias e nos turnos e horários de expediente do <b>CONTRATANTE</b> , não podendo eximir-se da obrigação, ainda que parcialmente, atribuindo quaisquer falhas, defeitos ou falta de pessoal e/ou material;	
	3.15.1.1 A <b>CONTRATADA</b> deve cumprir todas as obrigações constantes deste instrumento e em seus anexos, assumindo como exclusivamente seus os riscos e as despesas decorrentes da boa e perfeita execução do objeto;	
	3.15.1.2 Prestar diretamente os fornecimentos ora contratados, não os transferindo a outrem, no todo ou em parte, observando-se as regras para subcontratação definidas neste instrumento;	
	3.15.1.3 Dispor de toda mão de obra, veículos, transportes, insumos e materiais necessários à execução dos fornecimentos objeto deste instrumento;	
	3.15.1.4 Manter sob sua exclusiva responsabilidade toda a supervisão e direção da mão de obra necessária para a completa e eficiente execução dos fornecimentos objeto deste instrumento;	
	3.15.1.5 Manter durante toda a execução da contratação, em compatibilidade com as obrigações assumidas, todas as condições exigidas;	
	3.15.1.6 Assegurar que os fornecimentos objeto deste contrato não sofram solução de continuidade durante todo o prazo da sua vigência;	
	3.15.1.7 Responsabilizar-se pelo cumprimento das obrigações previstas em Acordo, Convenção, Dissídio Coletivo de Trabalho ou equivalentes das categorias abrangidas pela contratação, por todas as obrigações trabalhistas, sociais, previdenciárias, tributárias e as demais previstas em legislação específica, cuja inadimplência não transfere a responsabilidade ao <b>CONTRATANTE</b> ;	
	3.15.1.7.1 A eventual retenção de tributos pelo <b>CONTRATANTE</b> não implicará na responsabilização deste, em hipótese alguma, por quaisquer penalidades ou gravames futuros, decorrentes de inadimplemento(s) de tributos pela <b>CONTRATADA</b> ;	
	3.15.1.8 Emitir notas fiscais/faturas de acordo com a legislação, contendo descrição dos bens, indicação de quantidades, preços unitários e valor total, observando-se, ainda, o quanto disposto nos itens 3.11 e 3.12 deste instrumento;	
	3.15.1.9 Responsabilizar-se pelos vícios e danos decorrentes da execução do objeto, bem como por todo e qualquer dano causado à Administração ou terceiros, não reduzindo essa responsabilidade a fiscalização ou o acompanhamento da execução contratual pelo <b>CONTRATANTE</b> , que ficará autorizado a descontar dos pagamentos devidos ou da garantia, caso exigida no edital, o valor correspondente aos danos sofridos;	



## TERMO DE REFERÊNCIA – DISPENSA DE LICITAÇÃO DE VALOR - NÃO ELETRÔNICA - AQUISIÇÕES

	<p>3.15.1.10 Providenciar e manter atualizadas todas as licenças e alvarás junto às repartições competentes que, porventura, sejam necessários à execução da contratação;</p> <p>3.15.1.11 Atender, nos prazos consignados neste instrumento, às recusas ou determinações, pelo <b>CONTRATANTE</b>, de substituição bens que não tenham sido entregues em conformidade com as condições deste instrumento ou do processo de dispensa de licitação que o originou, providenciando a substituição, sem ônus para o <b>CONTRATANTE</b>;</p> <p>3.15.1.12 Comunicar ao Fiscal do contrato, no prazo de 24 (vinte e quatro) horas, qualquer ocorrência anormal que se verifique na execução contratual;</p> <p>3.15.1.13 Prestar todo esclarecimento ou informação solicitada pelo <b>CONTRATANTE</b> ou por seus prepostos, garantindo-lhes o acesso, a qualquer tempo, aos documentos relativos à contratação;</p> <p>3.15.1.14 Paralisar, por determinação do <b>CONTRATANTE</b>, qualquer atividade que não esteja sendo executada de acordo com a boa técnica ou que ponha em risco a segurança de pessoas ou bens de terceiros.</p> <p>3.15.1.15 Não permitir a utilização de qualquer trabalho do menor de dezesesseis anos, exceto na condição de aprendiz para os maiores de quatorze anos, nem permitir a utilização do trabalho do menor de dezoito anos em trabalho noturno, perigoso ou insalubre;</p> <p>3.15.1.16 Não contratar, durante a vigência do contrato, cônjuge, companheiro ou parente em linha reta, colateral ou por afinidade, até o terceiro grau, de dirigente do <b>CONTRATANTE</b>, ou do fiscal ou do gestor do contrato, nos termos do artigo 48, parágrafo único, da Lei 14.133/2021;</p> <p>3.15.1.17 Guardar sigilo sobre todas as informações obtidas em decorrência do cumprimento do contrato;</p> <p>3.15.1.18 Cumprir, além dos postulados legais vigentes de âmbito federal, estadual ou municipal, as normas de segurança do <b>CONTRATANTE</b>;</p> <p>3.15.1.19 Cumprir, durante todo o período de execução do contrato, a reserva de cargos prevista em lei para pessoa com deficiência, para reabilitado da Previdência Social ou para aprendiz, bem como as reservas de cargos previstas na legislação (art. 116 da Lei 14.133/2021);</p> <p>3.15.1.20 Comprovar a reserva de cargos a que se refere a cláusula acima, no prazo fixado pelo fiscal do contrato, com a indicação dos empregados que preencheram as referidas vagas (art. 116, parágrafo único, da Lei 14.133/2021);</p> <p>3.15.1.21 Permitir e oferecer condições para a mais ampla e completa fiscalização durante a vigência deste instrumento, fornecendo informações, propiciando o acesso à documentação pertinente e à execução contratual, e atendendo às observações e exigências apresentadas pela fiscalização;</p>
	<p><b>3.15.2 OBRIGAÇÕES ESPECÍFICAS (DEFINIDAS EM RAZÃO DO OBJETO CONTRATADO) - <u>ESCOLHER UMA OPÇÃO:</u></b></p>
<p>( )</p>	<p><b>A) NÃO EXISTEM OBRIGAÇÕES ESPECÍFICAS</b>, sendo aplicáveis somente os regramentos gerais definidos em lei e no subitem anterior.</p>
<p>( x )</p>	<p><b>B) OBRIGAÇÕES ESPECÍFICAS. Indicar:</b> A contratada, ao realizar o fornecimento das novas baterias, deverá se responsabilizar pelo recolhimento e destinação adequados das baterias envolvidas</p>



## TERMO DE REFERÊNCIA – DISPENSA DE LICITAÇÃO DE VALOR - NÃO ELETRÔNICA - AQUISIÇÕES

		na troca, em quantidade equivalente ao fornecimento (logística reversa). O recolhimento deverá ocorrer em data oportuna, posterior ao fornecimento, em comum acordo e após autorização da CONTRATANTE.
3.16 DAS OBRIGAÇÕES DO CONTRATANTE	<b>3.16.1 OBRIGAÇÕES GERAIS</b>	
	3.16.1.1 Fornecer as informações necessárias para que a <b>CONTRATADA</b> possa executar plenamente o objeto contratado;	
	3.16.1.2 Realizar os pagamentos devidos pela execução do contrato, nos termos e condições previstos nos itens 3.10 e 3.11 deste instrumento;	
	3.16.1.3 Permitir o acesso da <b>CONTRATADA</b> às instalações físicas do <b>CONTRATANTE</b> , nos locais e na forma eventualmente necessários para a execução dos fornecimentos;	
	3.16.1.4 Acompanhar e fiscalizar o fiel cumprimento dos prazos e das condições de realização do presente instrumento, notificando a <b>CONTRATADA</b> , por escrito, sobre imperfeições, falhas ou irregularidades constatadas na execução do objeto, para que sejam adotadas as medidas corretivas necessárias;	
	3.16.1.5 Fornecer à <b>CONTRATADA</b> , mediante solicitação, atestado de capacidade técnica, quando o fornecimento do objeto atender satisfatoriamente os prazos de entrega, qualidade e demais condições previstas neste instrumento.	
	3.16.1.6 Explicitamente emitir decisão sobre todas as solicitações e reclamações relacionadas à execução do presente instrumento, ressalvados os requerimentos manifestamente impertinentes, meramente protelatórios ou de nenhum interesse para a boa execução do ajuste, observando os seguintes prazos:	
	3.16.1.6.1 A administração terá o prazo de até 60 (sessenta) dias, a contar da data do protocolo do requerimento sobre o qual deverá se manifestar, admitida a prorrogação motivada, por igual período;	
	3.16.1.6.2 A administração terá o prazo de até 60 (sessenta) dias, a contar da data do requerimento, para responder a eventuais pedidos de reestabelecimento do equilíbrio econômico-financeiro do contrato;	
	<b>3.16.2 OBRIGAÇÕES ESPECÍFICAS (DEFINIDAS EM RAZÃO DO OBJETO CONTRATADO) - ESCOLHER UMA OPÇÃO:</b>	
	( x )	A) NÃO EXISTEM OBRIGAÇÕES ESPECÍFICAS, sendo aplicáveis somente os regramentos gerais definidos no subitem anterior.
	( )	B) OBRIGAÇÕES ESPECÍFICAS. Indicar:
3.17 INDICAÇÃO SOBRE A NECESSIDADE DE GARANTIA CONTRATUAL, COM PERCENTUAL	( x )	A) NÃO SERÁ EXIGIDA GARANTIA CONTRATUAL
	( )	B) SERÁ EXIGIDA GARANTIA CONTRATUAL. Regras:  ➤ Percentual exigido - ESCOLHER UMA OPÇÃO:  ( ) A) 5% (cinco por cento)      ( ) B) OUTRO*. Indicar: _____ % (_____ por cento)





## TERMO DE REFERÊNCIA – DISPENSA DE LICITAÇÃO DE VALOR - NÃO ELETRÔNICA - AQUISIÇÕES

		<ul style="list-style-type: none"><li>➤ Prazo para apresentação: _____ dias após assinatura do contrato.</li><li>➤ Justificativa para garantias com percentual superior a 5% (e limitadas a 10%) do valor inicial do contrato:</li></ul>
3.18 INFORMAÇÕES ORÇAMENTÁRIAS	CONFORME FORMULÁRIOS DE INFORMAÇÕES ORÇAMENTÁRIAS ANEXOS AO EXPEDIENTE DE CONTRATAÇÃO.	
<b>RESPONSÁVEL PELO PREENCHIMENTO DESTE DOCUMENTO:</b>		
MATRÍCULA: 353.945	NOME DO SERVIDOR: Ana Paula Araujo Lino Mota	INSERIR ASSINATURA DIGITAL:  Documento assinado digitalmente  ANA PAULA ARAUJO LINO MOTA Data: 15/03/2024 17:24:04-0300 Verifique em <a href="https://validar.iti.gov.br">https://validar.iti.gov.br</a>
UNIDADE ADMINISTRATIVA: DEA – Coordenação de Manutenção Predial		



## TERMO DE REFERÊNCIA – DISPENSA DE LICITAÇÃO DE VALOR - NÃO ELETRÔNICA - AQUISIÇÕES

### APENSO I

**TABELA INDICATIVA DOS ITENS A SEREM FORNECIDOS**

ITEM	DESCRIÇÃO DO BEM	UNIDADE DE FORNECIMENTO	QUANTIDADE	PDM com descrição	CATMAT com descrição
1	BATERIA, com especificações mínimas: estacionária, selada, para Nobreak, 12v, C100 115Ah, C20 105Ah, garantia igual ou superior a 1 ano, à base de troca.	UNIDADE	32	18982 – Bateria estacionária alta capacidade	484161 – Sistema Eletroquímico: chumbo-ácido. Tensão Nominal: 12VCC. Capacidade Nominal: 115AH. Dimensões: 330 x 172 x 240MM. Vida útil: mínima de 4 anos a 25°C. Modelo: Df2000. Tipo: selada de Eletrólito Flúido



## TERMO DE REFERÊNCIA – DISPENSA DE LICITAÇÃO DE VALOR - NÃO ELETRÔNICA - AQUISIÇÕES

### **APENSO II – ESPECIFICAÇÕES TÉCNICAS DETALHADAS**

NÃO SE APLICA





MINISTÉRIO PÚBLICO  
DO ESTADO DA BAHIA

## DESPACHO

Solicito divulgação de aviso da dispensa de licitação descrita abaixo, com objetivo de manifestar o interesse da Administração em obter propostas adicionais de eventuais interessados, em atenção à disposição constante no art.75, § 3º, da lei federal nº14.133/2021.

### DISPENSA DE LICITAÇÃO

**OBJETO:** Aquisição de baterias para Nobreaks para o Ministério Público da Bahia - Sede Nazaré.

**OBSERVAÇÕES:** Informações, esclarecimentos e documentos técnicos pertinentes à contratação poderão ser solicitados através dos contatos: ld-manutencao.predial@mpba.mp.br e (71) 3103-0140.

**PRAZO:** O prazo máximo para o recebimento da proposta será de 03 (três) dias úteis após a divulgação.

**UNIDADE RESPONSÁVEL:** Coordenação de Manutenção Predial / Diretoria de Engenharia e Arquitetura.

Desta forma, encaminhamos o presente expediente nos colocamos à disposição para esclarecimentos.

**Ana Paula Araujo Lino Mota**

Gerente

Coordenação de Manutenção Predial

Diretoria de Engenharia e Arquitetura



Documento assinado eletronicamente por **Ana Paula Araújo Lino Mota** em 15/03/2024, às 17:26, conforme Ato Normativo nº 047, de 15 de Dezembro de 2020 - Ministério Público do Estado da Bahia.



A autenticidade do documento pode ser conferida no site [https://sei.sistemas.mpba.mp.br/sei/controlador\\_externo.php?acao=documento\\_conferir&id\\_orgao\\_acesso\\_externo=0](https://sei.sistemas.mpba.mp.br/sei/controlador_externo.php?acao=documento_conferir&id_orgao_acesso_externo=0) informando o código verificador **0996371** e o código CRC **5AA8165C**.

# Relatório de pesquisa de preço

## Relatório Resumido

### Informações básicas

Número da Pesquisa	UASG	Status	Editado por
28/2024	926302	Rascunho	FERNANDA DA COSTA PERES VALENTIM

Título: baterias para nobreak

Observações:

Total de itens cotados: 1                      Valor total da pesquisa de preços: R\$ 21421,6224

### Itens cotados

Item: 1

Descrição do item	Unidade de Fornecimento	Quantidade
484161 - Bateria Estacionária Alta Capacidade Sistema Eletroquímico: Chumbo-Ácido , Tensão Nominal: 12 VCC, Capacidade Nominal: 115 AH, Dimensões: 330 X 172 X 240 MM, Vida Útil: Mínima De 4 Anos A 25°C , Modelo: Df2000 , Tipo: Selada De Eletrólito Fluido	Unidade	32
Consolidação dos preços cotados		
Menor Preço	Média	Mediana
R\$ 587,4800	R\$ 669,4257	R\$ 648,0000
Coeficiente de Variação: 9,7951% Desvio Padrão: 65,5706 Maior Preço: R\$ 800,0000		
Método de cálculo adotado: Média		

Filtro Aplicado

Período: 12 Meses

Nº	Inciso	Nome	Quantidade	Unidade	Preço unitário	Data	Compõe
1	I	INSTITUTO NACIONAL DO SEGURO SOCIAL - Compras.gov.br	4	Unidade	R\$ 800,0000	31/01/2024	Sim
2	I	MINISTERIO PUBLICO DA UNIAO - Compras.gov.br	28	Unidade	R\$ 648,0000	26/12/2023	Sim
3	I	COMANDO DA MARINHA - Compras.gov.br	18	Unidade	R\$ 617,5000	24/11/2023	Sim
4	I	COMANDO DA MARINHA - Compras.gov.br	5	Unidade	R\$ 715,0000	21/11/2023	Sim
5	I	COMANDO DA MARINHA - Compras.gov.br	4	Unidade	R\$ 587,4800	20/11/2023	Sim
6	I	COMANDO DA MARINHA - Compras.gov.br	8	Unidade	R\$ 436,9500	20/10/2023	Não
7	I	FUNDACAO OSWALDO CRUZ - Compras.gov.br	120	Unidade	R\$ 740,0000	16/10/2023	Não
8	I	COMANDO DA MARINHA - Compras.gov.br	11	Unidade	R\$ 638,0000	25/09/2023	Sim
		MINISTERIO DA SAUDE - Compras.gov.					

9	I	br	40	Unidade	R\$ 680,0000	21/08/2023	Sim
10	I	COMANDO DA MARINHA - Compras.gov.br	3	Unidade	R\$ 530,0000	10/08/2023	Não
11	I	ESTADO DO PARANA - Compras.gov.br	6	Unidade	R\$ 630,0000	04/05/2023	Não
12	I	COMANDO DA MARINHA - Compras.gov.br	92	Unidade	R\$ 585,0000	24/04/2023	Não

Legenda:  Compra Anulada ou Revogada.

# Nota Técnica

## PROPOSTAS DESCARTADAS

UASG 791191 - Especificações incompatíveis

UASG 254445 - Especificações incompatíveis

UASG 785342 - Dispensa de licitação não passível de consulta via sistema, de forma a não ser possível confirmar a adequação das especificações técnicas

UASG 929576 - proposta ofertada está perto de completar 1 ano e significativamente abaixo da média das demais

UASG 784810 - proposta ofertada está perto de completar 1 ano e significativamente abaixo da média das demais

Relatório emitido em 18/03/2024 15:27

Memória de cálculo (Art.3º, inciso VII – IN SEGES/ME nº 65, de 7 de julho de 2021):

- Média: corresponde à soma dos valores das amostras que compõem a pesquisa, dividida pelo número de amostras que compõem a pesquisa.
- Mediana: medida de tendência central das amostras que compõem a pesquisa que corresponde ao valor central do conjunto de valores extraídos.
- Desvio Padrão: É a raiz quadrada da variância de X ou também conhecido como a raiz quadrada do valor médio entre  $(X-\mu)^2$ , onde  $\mu$  representa a média aritmética dos valores que compõem a pesquisa.

$$D = \sqrt{\frac{\sum_{i=1}^n (x - \mu)^2}{n}}$$

- Coeficiente de variação: É uma medida de dispersão calculada entre a divisão do desvio padrão e a média aritmética dos valores que compõem a pesquisa.

$$CV = \frac{D}{\mu}$$



MINISTÉRIO PÚBLICO  
DO ESTADO DA BAHIA

## DESPACHO

À Coordenação de Manutenção Predial:

Conforme alinhamento em reunião, encaminha-se o expediente para os ajustes necessários nos documentos DFD e TR, para que a dispensa de licitação possa ser feita com disputa eletrônica, via sistema Compras.Gov.br.

Neste sentido, informa-se que, para fins de inclusão dos valores máximos estimados no APENSO I do TR, ficou estabelecido o valor unitário de R\$ 669,43 e total de R\$ 21.421,76, conforme doc. SEI nº 0998470.

Atenciosamente,

Fernanda da Costa Peres Valentim  
Coordenação de Suprimentos  
Gerente



Documento assinado eletronicamente por **Fernanda da Costa Peres Valentim** em 19/03/2024, às 17:07, conforme Ato Normativo nº 047, de 15 de Dezembro de 2020 - Ministério Público do Estado da Bahia.



A autenticidade do documento pode ser conferida no site [https://sei.sistemas.mpba.mp.br/sei/controlador\\_externo.php?acao=documento\\_conferir&id\\_orgao\\_acesso\\_externo=0](https://sei.sistemas.mpba.mp.br/sei/controlador_externo.php?acao=documento_conferir&id_orgao_acesso_externo=0) informando o código verificador **0998475** e o código CRC **83FCC860**.



## TERMO DE REFERÊNCIA – DISPENSA DE LICITAÇÃO DE VALOR - ELETRÔNICA - AQUISIÇÕES

1. DEFINIÇÃO DO OBJETO	
1.1 INDICAÇÃO DO OBJETO	<b>INDICAÇÃO DO ITEM (SE ÚNICO) OU FAMÍLIA (SE MÚLTIPLOS):</b>  Aquisição de baterias para Nobreaks para o Ministério Público da Bahia – Sede Nazaré.  Declara-se, para os devidos fins, que o objeto da contratação não se enquadra como bem de luxo, nos termos do Ato Normativo nº 004/2024.
1.2 INDICAÇÃO DE MARCA E/OU MODELO ESPECÍFICOS DE DETERMINADO FABRICANTE	NÃO SE APLICA
1.3 JUSTIFICATIVA: <u>QUANTITATIVO DEFINIDO</u>	O quantitativo foi definido a partir da necessidade de substituição devido ao fim do ciclo de vida útil das 32 baterias que compõem o conjunto de baterias que atendem ao Nobreak da Sede do Ministério Público do Estado da Bahia, situada no bairro de Nazaré.
1.4 NATUREZA DO OBJETO	FORNECIMENTO IMEDIATO
1.5 JUSTIFICATIVA: <u>FORNECIMENTO CONTINUADO</u>	NÃO SE APLICA ( <u>Não</u> se trata de contratação de fornecimento continuado)
1.6 FUNDAMENTAÇÃO DA CONTRATAÇÃO	A aquisição em questão é fundamentada na necessidade de promover a substituição do conjunto de baterias que atende ao Nobreak instalado na Sede do Ministério Público do Estado da Bahia situada no bairro de Nazaré, devido ao fim do ciclo de vida útil das baterias existentes, de forma que através dessa substituição seja garantido o funcionamento contínuo e satisfatório da rede estabilizada da supracitada sede, e propiciada a adequada proteção aos equipamentos ligados ao sistema.
1.7 DESCRIÇÃO DA SOLUÇÃO COMO UM TODO	Aquisição de conjunto de baterias composto por 32 unidades, para alimentação dos Nobreaks do Ministério Público da Bahia – Sede Nazaré, visando o funcionamento e estabilização da rede, com as seguintes especificações mínimas: estacionária, selada, para Nobreak, 12v, C100 115Ah, C20 105Ah, garantia igual ou superior a 1 ano, à base de troca.
2. DA SELEÇÃO DO FORNECEDOR	
2.1 FUNDAMENTAÇÃO LEGAL	A seleção do fornecedor será por dispensa de Licitação, com fundamento no artigo 75, inciso II da Lei Federal nº 14.133/2021, pelo menor preço obtido mediante disputa de lances em sessão pública (dispensa eletrônica).
2.2 ANÁLISE DOCUMENTAL	<b>UNIDADE ADMINISTRATIVA RESPONSÁVEL POR ANALISAR PROPOSTA E DOCUMENTOS TÉCNICOS:</b> Coordenação de Manutenção Predial
2.3 TRATAMENTO DIFERENCIADO PARA MICROEMPRESAS E EMPRESAS DE PEQUENO PORTE (ME/EPP)	<b>APLICÁVEL</b> , considerando que o valor máximo referencial está enquadrado nos limites de valores previstos no art. 48 da Lei Complementar nº 123/2006 e no art. 3º da Lei Estadual nº 11.619/2009
2.4 DISPUTA ELETRÔNICA	<b>2.4.1 CRITÉRIO DE JULGAMENTO: MENOR PREÇO</b>
	<b>2.5.1 INTERVALO MÍNIMO DE DIFERENÇA ENTRE OS LANCES: 3% (três por cento)</b>

**TERMO DE REFERÊNCIA – DISPENSA DE LICITAÇÃO DE VALOR -  
ELETRÔNICA - AQUISIÇÕES**

<b>2.5 EXIGÊNCIA DE AMOSTRA</b>	<b>NÃO</b>
<b>2.6 INFORMAÇÕES ADICIONAIS A SEREM SOLICITADAS NA PROPOSTA AJUSTADA*</b>	<b>A) MARCA/FABRICANTE</b> <b>B) MODELO</b> <p align="right">*Obs.: Para além de preços e especificações técnicas</p>
<b>2.7 DOCUMENTAÇÃO A SER SOLICITADA EM CONJUNTO COM A PROPOSTA</b>	<b>DOCUMENTO TÉCNICO EMITIDO PELO(S) FABRICANTE(S)</b> do(s) item(ns) ofertado(s), que comprove o atendimento deste(s) às especificações técnicas exigidas no Termo de Referência. Serão admitidos documentos de domínio público emitidos pelo fabricante, tais como <u>catálogos técnicos</u> , folders, manuais, fichas de especificação técnica, link para acesso a site oficial (o qual contenha as informações técnicas) e páginas da internet impressas.
<b>2.8 HABILITAÇÃO</b>	<b>A) JURÍDICA:</b> <b>A.1) DOCUMENTOS CONSTITUTIVOS DA PESSOA JURÍDICA</b> (Cartão CNPJ e ato constitutivo); <b>A.2) DOCUMENTOS PESSOAIS DA PESSOA FÍSICA</b> (Documento oficial de identificação pessoal e cartão CPF, caso esta numeração não conste no primeiro)
	<b>B) FISCAL, SOCIAL E TRABALHISTA, a englobar:</b> <b>B.1)</b> Certidão Negativa de Débitos junto à Receita Federal e INSS; <b>B.2)</b> Certidão de Regularidade Fiscal para com a Fazenda Pública do Estado da Bahia; <b>B.3)</b> Certidão de Regularidade Fiscal com a Fazenda Pública do Estado sede da empresa ou do domicílio da pessoa física – caso não seja Bahia; <b>B.4)</b> Certidão de regularidade com a Fazenda Pública Municipal do município-sede do fornecedor selecionado; <b>B.5)</b> Certidão Negativa de Débitos Trabalhistas (se pessoa jurídica); <b>B.6)</b> Certidão de Regularidade do FGTS (se pessoa jurídica);
	<b>C) TÉCNICA:</b> Não será exigida
	<b>D) ECONÔMICO-FINANCEIRA:</b> <b>D.1) CERTIDÃO NEGATIVA DE FALÊNCIA</b>
<b>3. REQUISITOS DA CONTRATAÇÃO</b>	
<b>3.1 RETIRADA DA NOTA DE EMPENHO</b>	<p>➤ <b>PRAZO:</b> 2 dias úteis</p> <p>3.1.1. Prazo contado a partir da notificação pela Administração, que ocorrerá, preferencialmente, através de envio de e-mail para o endereço indicado na proposta de preços.</p> <p>3.1.2. As comprovações da convocação e da entrega/retirada da nota de empenho poderão ocorrer por quaisquer dos seguintes meios: por meio eletrônico (através de confirmação de recebimento de e-mail), aposição de assinatura (para retirada presencial) ou por Aviso de Recebimento dos correios (quando a entrega for via postal).</p> <p>3.1.3. A Contratada poderá solicitar a prorrogação do prazo para retirada/recebimento da nota de empenho, por igual período ao original, por motivo justo e aceito pela Administração.</p>



## TERMO DE REFERÊNCIA – DISPENSA DE LICITAÇÃO DE VALOR - ELETRÔNICA - AQUISIÇÕES

<p><b>3.2 FORMA DE EXECUÇÃO</b></p>	<ul style="list-style-type: none"> <li>➤ <b>PRAZO DE ENTREGA:</b> 45 dias</li> <li>➤ <b>PRAZO CONTADO A PARTIR DO RECEBIMENTO DO EMPENHO PELO FORNECEDOR</b></li> <li>➤ <b>ADMISSIBILIDADE DE PRORROGAÇÃO DO PRAZO DE ENTREGA:</b>  SIM. Neste caso, somente será admissível o pedido formalizado pelo fornecedor antes do termo final do prazo de entrega consignado, mediante justificativa - e respectiva comprovação - de fato superveniente, aceito pela Instituição.</li> <li>➤ <b>LOCAL DE ENTREGA (ENDEREÇO):</b> Sede de Nazaré do Ministério Público do Estado da Bahia, situada na Av. Joana Angélica, nº 1312, Salvador – Bahia.</li> <li>➤ <b>DIAS:</b> Segunda-feira a Sexta-feira</li> <li>➤ <b>HORÁRIOS:</b> 08:00hs às 17:00hs</li> <li>➤ <b>NECESSIDADE DE AGENDAMENTO:</b> SIM</li> <li>➤ <b>SETOR RESPONSÁVEL POR AGENDAR A ENTREGA (SE FOR O CASO) E/OU RECEPCIONAR OS BENS:</b> Coordenação de Manutenção Predial</li> <li>➤ <b>TELEFONE E E-MAIL PARA CONTATO:</b> (71) 3103-0139/0140 e ld-manutencao.predial@mpba.mp.br</li> </ul> <p><b>REGRAS E/OU TIPOS DE EMBALAGEM DO(S) BEM(NS):</b> Os objetos deste contrato deverão ser entregues armazenados em embalagens adequadas às características dos bens que o compõem, de modo a garantir o seu recebimento em perfeito estado de conservação, estando em perfeitas condições de uso, de modo a satisfazer às especificações. A embalagem deve conter os dados de identificação do produto e marca do fabricante.</p>
<p><b>3.3 REGRAS SOBRE MONTAGEM</b></p>	<p><b>BENS ENTREGUES MONTADOS OU SEM NECESSIDADE DE MONTAGEM</b></p>
<p><b>3.4 REGRAS PARA INSTALAÇÃO</b></p>	<p><b>BENS ENTREGUES SEM NECESSIDADE DE INSTALAÇÃO</b></p>
<p><b>3.5 PRAZO DE VALIDADE (PARA BENS PERECÍVEIS)</b></p>	<p><b>NÃO SE APLICA (OBJETO NÃO ABRANGE BENS PERECÍVEIS)</b></p>
<p><b>3.6 REGRAS DE GARANTIA</b></p>	<p><b>3.6.1 GARANTIA CONTRATADA (SERVIÇO ACESSÓRIO) PARA TODOS OS ITENS</b></p> <ul style="list-style-type: none"> <li>➤ <b>JUSTIFICAR NECESSIDADE DE CONTRATAÇÃO DE GARANTIA:</b> Exigência de garantia igual ou superior a 1 anos justifica-se pela prática do mercado na comercialização dos itens a serem adquiridos.</li> </ul>



## TERMO DE REFERÊNCIA – DISPENSA DE LICITAÇÃO DE VALOR - ELETRÔNICA - AQUISIÇÕES

	<p><b>3.6.2 REGRAS DA GARANTIA CONTRATADA (<u>Somente</u> para opções C ou D):</b></p> <ul style="list-style-type: none"> <li>➤ <b>EXECUTOR DA GARANTIA:</b> FABRICANTE <ul style="list-style-type: none"> <li>○ Justificar a exigência de garantia do <u>fabricante</u> (Em caso positivo): a exigência da garantia do fabricante justifica-se pela prática do mercado na comercialização dos itens a serem adquiridos.</li> </ul> </li> <li>➤ <b>DURAÇÃO</b>, contado da data do recebimento dos bens: MÍNIMO DE 12 MESES (1 ANO) <ul style="list-style-type: none"> <li>○ Justificar prazo de duração definido: o prazo de duração definido justifica-se pela prática do mercado na comercialização dos itens a serem adquiridos.</li> </ul> </li> <li>➤ <b>PRAZO MÁXIMO PARA RESOLUÇÃO DO CHAMADO</b>, contado a partir da abertura pelo MPBA: 48 (quarenta e oito) horas corridas</li> <li>➤ <b>FORMA DE EXECUÇÃO DO ATENDIMENTO:</b> A garantia contratada enseja a troca imediata do bem.</li> </ul>
<p><b>3.7 POSSIBILIDADE OU NÃO DE SUBCONTRATAÇÃO</b></p>	<p><b>VEDADA A SUBCONTRATAÇÃO</b></p>
<p><b>3.8 MODELO DE GESTÃO E FISCALIZAÇÃO CONTRATUAL</b></p>	<p><b>3.8.1 DAS DISPOSIÇÕES GERAIS:</b></p> <p>3.8.1.1 Na forma das disposições estabelecidas na Lei Federal nº 14.133/2021 e na Lei Estadual/BA nº 14.634/2023, o Contratante designará servidor(es), por meio de Portaria específica para tal fim, para a gestão e fiscalização do contrato, tendo poderes, entre outros, para notificar a Contratada sobre as irregularidades ou falhas que porventura venham a ser encontradas na execução deste instrumento.</p> <p>3.8.1.2 Incumbe à gestão e à fiscalização, na medida de suas competências institucionais, acompanhar e verificar a perfeita execução da contratação, em todas as suas fases, competindo-lhe, primordialmente:</p> <p>3.8.1.2.1 Acompanhar o cumprimento dos prazos de entrega/execução descritos neste instrumento, e determinar as providências necessárias à correção de falhas, irregularidades e/ou defeitos, podendo ainda suspender-lhes a execução, sem prejuízos das sanções contratuais legais;</p> <p>3.8.1.2.2 Transmitir à Contratada as instruções, e comunicar alterações de prazos ou roteiros, quando for o caso;</p> <p>3.8.1.2.3 Promover, com a presença da Contratada, a verificação dos fornecimentos já efetuados, emitindo a competente habilitação para o recebimento de pagamentos;</p> <p>3.8.1.2.4 Esclarecer as dúvidas da Contratada, solicitando ao setor competente do Contratante, se necessário, parecer de especialistas;</p> <p>3.8.1.2.5 O fiscal do contrato anotar em registro próprio todas as ocorrências relacionadas à execução, determinando o que for necessário para a regularização das faltas ou dos defeitos observados;</p> <p>3.8.1.2.6 O fiscal do contrato informará a seus superiores, em tempo hábil para a adoção das medidas convenientes, a situação que demandar decisão ou providência que ultrapasse sua</p>

## TERMO DE REFERÊNCIA – DISPENSA DE LICITAÇÃO DE VALOR - ELETRÔNICA - AQUISIÇÕES

	<p>competência (Lei Estadual de nº14.634/23; art.12, §2º e Lei nº 14.133/2021, art. 117, §2º).</p> <p>3.8.1.3 A fiscalização, pelo Contratante, não desobriga a Contratada de sua responsabilidade quanto à perfeita execução do objeto contratual.</p> <p>3.8.1.3.1 A ausência de comunicação, por parte do Contratante, sobre irregularidades ou falhas, não exime a Contratada das responsabilidades determinadas neste instrumento.</p> <p>3.8.1.4 O Contratante poderá recusar, sustar e/ou determinar a devolução de bens que não estejam sendo ou não tenham sido fornecidos de acordo com as Normas Técnicas e/ou em conformidade com as condições deste instrumento, ou ainda que atentem contra a segurança de terceiros ou de bens.</p> <p>3.8.1.4.1 Qualquer bem considerado não aceitável, no todo ou em parte, deverá ser substituído pela Contratada, às suas expensas;</p> <p>3.8.1.4.2 A não aceitação de algum bem, no todo ou em parte, não implicará na dilação do prazo de entrega, salvo expressa concordância do Contratante.</p> <p>3.8.1.5 Para fins de fiscalização, o Contratante poderá solicitar à Contratada, a qualquer tempo, os documentos relacionados com a execução do presente instrumento.</p> <p>3.8.1.6 A gestão e a fiscalização contratual observarão, ainda, as normas e regulamentos internos do Ministério Público do Estado da Bahia disciplinadores da matéria .</p>
	<p><b>3.8.2 DAS DISPOSIÇÕES ESPECÍFICAS RELATIVAS AO OBJETO CONTRATADO:</b></p> <p>A contratada, ao realizar o fornecimento das novas baterias, deverá se responsabilizar pelo recolhimento e destinação adequados das baterias envolvidas na troca, em quantidade equivalente ao fornecimento (logística reversa). O recolhimento deverá ocorrer em data oportuna, posterior ao fornecimento, em comum acordo e após autorização da CONTRATANTE</p>
	<p><b>3.8.3 DAS INFRAÇÕES E SANÇÕES ADMINISTRATIVAS</b></p> <p>3.8.3.1 A <b>CONTRATADA</b> sujeitar-se-á às sanções administrativas previstas nas Leis Federal nº. 14.133/2021 e Estadual nº 14.634/23, as quais poderão vir a ser aplicadas após o prévio e devido processo administrativo, assegurando-lhe, sempre, o contraditório e a ampla defesa.</p> <p>3.8.3.2 Comete infração administrativa, nos termos da Lei nº 14.133, de 2021, a <b>CONTRATADA</b> que:</p> <p>3.8.3.2.1 Der causa à inexecução parcial do contrato;</p> <p>3.8.3.2.2 Der causa à inexecução parcial do contrato que cause grave dano à Administração ou ao funcionamento dos serviços públicos ou ao interesse coletivo;</p> <p>3.8.3.2.3 Der causa à inexecução total do contrato;</p> <p>3.8.3.2.4 Não manter a proposta, salvo em decorrência de fato superveniente devidamente justificado;</p> <p>3.8.3.2.5 Ensejar o retardamento da execução ou da entrega do objeto da contratação sem motivo justificado;</p>

**TERMO DE REFERÊNCIA – DISPENSA DE LICITAÇÃO DE VALOR -  
ELETRÔNICA - AQUISIÇÕES**

	<p>3.8.3.2.6 Apresentar documentação falsa ou prestar declaração falsa durante a execução do contrato;</p> <p>3.8.3.2.7 Não celebrar o contrato ou não entregar a documentação exigida para a contratação, quando convocado dentro do prazo de validade de sua proposta;</p> <p>3.8.3.2.8 Praticar ato fraudulento na execução do contrato;</p> <p>3.8.3.2.9 Comportar-se de modo inidôneo ou cometer fraude de qualquer natureza;</p> <p>3.8.3.2.10 Praticar ato lesivo previsto no art.5º da Lei nº 12.846, de 1º de agosto de 2013;</p> <p>3.8.3.3 Serão aplicadas ao responsável pelas infrações administrativas acima descritas as seguintes sanções:</p> <p>3.8.3.3.1 Advertência, quando a <b>CONTRATADA</b> der causa à inexecução parcial do contrato, sempre que não se justificar a imposição de penalidade mais grave (art. 156, §2º, da Lei Federal nº 14.133/2021);</p> <p>3.8.3.3.2 Impedimento de licitar e contratar, quando praticadas as condutas descritas nos itens 3.8.3.2.2, a 3.8.3.2.4 acima, sempre que não se justificar a imposição de penalidade mais grave (art. 156, §4º, da Lei Federal 14.133/2021);</p> <p>3.8.3.3.3 Declaração de inidoneidade para licitar e contratar, quando praticadas as condutas descritas nos itens 3.8.3.2.5 a 3.8.3.2.10, acima, bem como nas alíneas 3.8.3.2.2 a 3.8.3.2.4, que justifiquem a imposição de penalidade mais grave (art. 156, §5º, da Lei Federal nº 14.133/21);</p>
	<p><b>3.8.4 DAS MULTAS - APLICAM-SE AS DISPOSIÇÕES ABAIXO ELENCADAS:</b></p> <p>3.8.4.1 Moratória de 0,5% (meio por cento) por dia de atraso injustificado sobre o valor da parcela inadimplida, até o limite de 30 (trinta) dias;</p> <p>3.8.4.2 Compensatória de 20% (vinte por cento) sobre o valor total do contrato, para as infrações a seguir descritas:</p> <p>3.8.4.2.5 Apresentar documentação falsa ou prestar declaração falsa durante a execução do contrato;</p> <p>3.8.4.2.6 Não celebrar o contrato ou não entregar a documentação exigida para a contratação, quando convocado dentro do prazo de validade de sua proposta;</p> <p>3.8.4.2.7 Praticar ato fraudulento na execução do contrato;</p> <p>3.8.4.2.8 Comportar-se de modo inidôneo ou cometer fraude de qualquer natureza;</p> <p>3.8.4.2.9 Praticar ato lesivo previsto no art.5º da Lei nº 12.846, de 1º de agosto de 2013;</p> <p>3.8.4.3 Compensatória de 30% (trinta por cento) sobre o valor total do contrato, para as infrações abaixo descritas;</p> <p>3.8.4.3.1 Der causa à inexecução total do contrato;</p> <p>3.8.4.3.2 Não manter a proposta, salvo em decorrência de fato superveniente devidamente</p>

## TERMO DE REFERÊNCIA – DISPENSA DE LICITAÇÃO DE VALOR - ELETRÔNICA - AQUISIÇÕES

	<p>justificado;</p> <p>3.8.4.4 Para as infrações abaixo dispostas, a multa será de 10% (dez por cento) sobre o valor total do contrato;</p> <p>3.8.4.4.1 Der causa à inexecução parcial do contrato;</p> <p>3.8.4.4.2 Der causa à inexecução parcial do contrato que cause grave dano à Administração ou ao funcionamento dos serviços públicos ou ao interesse coletivo;</p> <p>3.8.4.4.3 Ensejar o retardamento da execução ou da entrega do objeto da contratação sem motivo justificado;</p>
<p><b>3.9 CONDIÇÕES DE RECEBIMENTO DO OBJETO (PARA FINS DE FATURAMENTO)</b></p>	<p><b>3.9.1 PRAZO PARA RECEBIMENTO PROVISÓRIO:</b> 5 dias corridos, contados da entrega dos bens.</p>
	<p><b>3.9.2 PRAZO PARA RECEBIMENTO DEFINITIVO:</b> 10 dias corridos, contados do recebimento provisório.</p>
	<p><b>3.9.3 PRAZO PARA SUBSTITUIÇÃO DE BENS(S) REJEITADO(S):</b> 10 dias úteis</p>
	<p><b>3.9.4 DEMAIS REGRAMENTOS:</b></p> <p>3.9.4.1 O <b>CONTRATANTE</b> rejeitará, no todo ou em parte, inclusive antes do recebimento provisório, o objeto contratual em desacordo com as condições pactuadas, podendo, entretanto, se lhe convier, decidir pelo recebimento, neste caso com as deduções cabíveis;</p> <p>3.9.4.2 Em caso de recusa, no todo ou em parte, do objeto contratado, fica a <b>CONTRATADA</b> obrigada a substituir, às suas expensas, no todo ou em parte, o objeto em que se verificarem vícios, defeitos ou incorreções resultantes da execução ou materiais empregados, no prazo indicado no item 3.9.3 - B, cabendo à fiscalização não atestar o recebimento até que sejam sanadas todas as eventuais pendências que possam vir a ser apontadas no Recebimento Provisório;</p> <p>3.9.4.3 O recebimento definitivo do objeto deste instrumento será concretizado depois de adotados, pelo <b>CONTRATANTE</b>, todos os procedimentos cabíveis do art. 140 da Lei Federal nº 14.133/2021 e, no que couber, da Lei Estadual de nº 14.634/2023, devendo ocorrer no prazo indicado no item 3.9.2;</p> <p>3.9.4.4 O aceite ou aprovação do objeto pelo <b>CONTRATANTE</b> não exclui a responsabilidade da <b>CONTRATADA</b> por vícios, defeitos ou disparidades com as especificações estabelecidas neste instrumento e no processo de Dispensa de Licitação que o originou, verificadas posteriormente, garantindo-se ao <b>CONTRATANTE</b>, inclusive, as faculdades previstas na Lei Federal n.º 10.078/90 – Código de Defesa do Consumidor.</p>
<p><b>3.10 DOS PREÇOS</b></p>	<p><b>3.10.1 ABRANGÊNCIA:</b></p> <p><b>OS PREÇOS CONTRATADOS ENGLOBALAM TODOS E QUAISQUER CUSTOS NECESSÁRIOS AO FIEL CUMPRIMENTO DA CONTRATAÇÃO</b></p> <p>Englobam, exemplificativamente, todos os custos relativos a remunerações, encargos sociais, previdenciários e trabalhistas de todo o pessoal designado pelo fornecedor para a execução do objeto, transportes de qualquer natureza, depreciação, aluguéis, administração, tributos e emolumentos.</p>
	<p><b>3.10.2 CRITÉRIOS PARA DEFINIÇÃO DOS PREÇOS:</b> VALOR UNITÁRIO POR BEM</p>



**TERMO DE REFERÊNCIA – DISPENSA DE LICITAÇÃO DE VALOR -  
ELETRÔNICA - AQUISIÇÕES**

<p><b>3.11 REGRAS DE FATURAMENTO</b></p>	<p><b>3.11.1 PERIODICIDADE DE FATURAMENTO(S):</b></p> <p><b>EM PARCELA ÚNICA - AO FINAL DE <u>TODA</u> A EXECUÇÃO CONTRATUAL E RECEBIMENTO DO OBJETO</b></p> <p><b>3.11.2 CONDIÇÕES ESPECÍFICAS PARA FATURAMENTO:</b></p> <p><b>NÃO SE APLICA</b>, sendo necessária somente a apresentação de nota fiscal/fatura e certidões de regularidade fiscal e trabalhista, conforme item 3.12.1 (abaixo).</p>
<p><b>3.12 REGRAS PARA PAGAMENTO E ATUALIZAÇÃO MONETÁRIA</b></p>	<p>3.12.1 O pagamento será processado na periodicidade indicada no item 3.11.1, sendo cada um realizado após a entrega de bens cabível, e apresentação, pela <b>CONTRATADA</b>, de nota fiscal e certidões de regularidade cabíveis, bem como consulta à situação de idoneidade da <b>CONTRATADA</b>, documentação que deverá estar devidamente acompanhada do <b>TERMO DE RECEBIMENTO</b> pelo <b>CONTRATANTE</b>;</p> <p>3.12.2 Os pagamentos serão processados no prazo de 15 (quinze) dias úteis, a contar da data de apresentação da documentação indicada no item 3.12.1, desde que não haja pendência a ser regularizada;</p> <p>3.12.2.1 Verificando-se qualquer pendência impeditiva do pagamento, será considerada data da apresentação da documentação aquela na qual foi realizada a respectiva regularização;</p> <p>3.12.3 As faturas far-se-ão acompanhar da documentação probatória relativa ao recolhimento dos tributos que tenham como fato gerador o objeto contratual;</p> <p>3.12.4 O <b>CONTRATANTE</b> realizará a retenção de impostos ou outras obrigações de natureza tributária, de acordo com a legislação vigente;</p> <p>3.12.5 Os pagamentos serão efetuados através de ordem bancária, para crédito em conta corrente e agência indicadas pela <b>CONTRATADA</b>, preferencialmente em banco de movimentação oficial de recursos do Estado da Bahia;</p> <p>3.12.6 A atualização monetária dos pagamentos devidos pelo <b>CONTRATANTE</b>, em caso de mora, será calculada considerando a data do vencimento da obrigação e do seu efetivo pagamento, de acordo com a variação do INPC do IBGE pro rata tempore, observado, sempre, o disposto nos itens 3.12.2 e 3.12.2.1.</p> <p>3.12.6.1 Para efeito de caracterização de mora imputável ao <b>CONTRATANTE</b>, não serão considerados eventuais atrasos de pagamento no período de fechamento do exercício financeiro do Estado da Bahia, compreendido entre o final do mês de dezembro e o mês de janeiro do exercício subsequente, decorrentes de circunstâncias alheias à vontade das partes, isto é, por força de bloqueio de rotinas no sistema estadual obrigatoriamente utilizado para a execução dos pagamentos devidos pelo <b>CONTRATANTE</b>.</p>
<p><b>3.13 REAJUSTAMENTO</b></p>	<p><b>3.13.1 REGRAS:</b></p> <ul style="list-style-type: none"> <li>➤ Índice oficial para o cálculo da variação de preços: INPC/IBGE</li> <li>➤ A eventual concessão de reajustamento fica condicionada à apresentação de requerimento formal pela Contratada, após o transcurso do prazo de 12 (doze) meses, contados da data do orçamento estimado pela Administração.</li> </ul>



## TERMO DE REFERÊNCIA – DISPENSA DE LICITAÇÃO DE VALOR - ELETRÔNICA - AQUISIÇÕES

	<ul style="list-style-type: none"> <li>➤ Na hipótese de reajustamento, adotar-se-á como referencial o acumulado de 12 (doze) meses, sendo o termo inicial o <b>mês</b> de apresentação do orçamento estimado pela administração e termo final o mês que antecede a data de aniversário.</li> <li>➤ Serão objeto de reajuste apenas os valores relativos a pedidos de fornecimento formalizados após o decurso do prazo de 12 (doze) meses, contados do orçamento estimado pela administração.</li> <li>➤ Nos reajustes subsequentes ao primeiro, o interregno mínimo de um ano será contado a partir dos efeitos financeiros do último reajuste;</li> </ul>
3.14 DEFINIÇÃO DE VIGÊNCIAS	<b>3.14.1 VIGÊNCIA DA ATA DE REGISTRO DE PREÇOS (ARP):</b>  NÃO SE APLICA (Não se trata de registro de preços)
	<b>3.14.2 DEFINIÇÃO DE VIGÊNCIA DA CONTRATAÇÃO:</b>  <b>CONTRATAÇÕES SEM INSTRUMENTO FORMAL DE CONTRATO:</b> 12 meses, contados do recebimento do empenho pela contratada
	<b>3.14.3 POSSIBILIDADE DE PRORROGAÇÃO DE PRAZO DE VIGÊNCIA:</b>  NÃO SERÁ ADMITIDA A PRORROGAÇÃO DO PRAZO DE VIGÊNCIA
3.15 DAS OBRIGAÇÕES DA CONTRATADA	<b>3.15.1 OBRIGAÇÕES GERAIS</b>  3.15.1.1 Promover a execução contratual de acordo com as especificações técnicas e exigências constantes neste instrumento, nos locais determinados, nos dias e nos turnos e horários de expediente do <b>CONTRATANTE</b> , não podendo eximir-se da obrigação, ainda que parcialmente, atribuindo quaisquer falhas, defeitos ou falta de pessoal e/ou material;  3.15.1.1 A <b>CONTRATADA</b> deve cumprir todas as obrigações constantes deste instrumento e em seus anexos, assumindo como exclusivamente seus os riscos e as despesas decorrentes da boa e perfeita execução do objeto;  3.15.1.2 Prestar diretamente os fornecimentos ora contratados, não os transferindo a outrem, no todo ou em parte, observando-se as regras para subcontratação definidas neste instrumento;  3.15.1.3 Dispor de toda mão de obra, veículos, transportes, insumos e materiais necessários à execução dos fornecimentos objeto deste instrumento;  3.15.1.4 Manter sob sua exclusiva responsabilidade toda a supervisão e direção da mão de obra necessária para a completa e eficiente execução dos fornecimentos objeto deste instrumento;  3.15.1.5 Manter durante toda a execução da contratação, em compatibilidade com as obrigações assumidas, todas as condições exigidas;  3.15.1.6 Assegurar que os fornecimentos objeto deste contrato não sofram solução de continuidade durante todo o prazo da sua vigência;  3.15.1.7 Responsabilizar-se pelo cumprimento das obrigações previstas em Acordo, Convenção, Dissídio Coletivo de Trabalho ou equivalentes das categorias abrangidas pela contratação, por todas as obrigações trabalhistas, sociais, previdenciárias, tributárias e as demais previstas em legislação específica, cuja inadimplência não transfere a responsabilidade ao <b>CONTRATANTE</b> ;  3.15.1.7.1 A eventual retenção de tributos pelo <b>CONTRATANTE</b> não implicará na

**TERMO DE REFERÊNCIA – DISPENSA DE LICITAÇÃO DE VALOR -  
ELETRÔNICA - AQUISIÇÕES**

	<p>responsabilização deste, em hipótese alguma, por quaisquer penalidades ou gravames futuros, decorrentes de inadimplemento(s) de tributos pela <b>CONTRATADA</b>;</p> <p>3.15.1.8 Emitir notas fiscais/faturas de acordo com a legislação, contendo descrição dos bens, indicação de quantidades, preços unitários e valor total, observando-se, ainda, o quanto disposto nos itens 3.11 e 3.12 deste instrumento;</p> <p>3.15.1.9 Responsabilizar-se pelos vícios e danos decorrentes da execução do objeto, bem como por todo e qualquer dano causado à Administração ou terceiros, não reduzindo essa responsabilidade a fiscalização ou o acompanhamento da execução contratual pelo <b>CONTRATANTE</b>, que ficará autorizado a descontar dos pagamentos devidos ou da garantia, caso exigida no edital, o valor correspondente aos danos sofridos;</p> <p>3.15.1.10 Providenciar e manter atualizadas todas as licenças e alvarás junto às repartições competentes que, porventura, sejam necessários à execução da contratação;</p> <p>3.15.1.11 Atender, nos prazos consignados neste instrumento, às recusas ou determinações, pelo <b>CONTRATANTE</b>, de substituição bens que não tenham sido entregues em conformidade com as condições deste instrumento ou do processo de dispensa de licitação que o originou, providenciando a substituição, sem ônus para o <b>CONTRATANTE</b>;</p> <p>3.15.1.12 Comunicar ao Fiscal do contrato, no prazo de 24 (vinte e quatro) horas, qualquer ocorrência anormal que se verifique na execução contratual;</p> <p>3.15.1.13 Prestar todo esclarecimento ou informação solicitada pelo <b>CONTRATANTE</b> ou por seus prepostos, garantindo-lhes o acesso, a qualquer tempo, aos documentos relativos à contratação;</p> <p>3.15.1.14 Paralisar, por determinação do <b>CONTRATANTE</b>, qualquer atividade que não esteja sendo executada de acordo com a boa técnica ou que ponha em risco a segurança de pessoas ou bens de terceiros.</p> <p>3.15.1.15 Não permitir a utilização de qualquer trabalho do menor de dezesesseis anos, exceto na condição de aprendiz para os maiores de quatorze anos, nem permitir a utilização do trabalho do menor de dezoito anos em trabalho noturno, perigoso ou insalubre;</p> <p>3.15.1.16 Não contratar, durante a vigência do contrato, cônjuge, companheiro ou parente em linha reta, colateral ou por afinidade, até o terceiro grau, de dirigente do <b>CONTRATANTE</b>, ou do fiscal ou do gestor do contrato, nos termos do artigo 48, parágrafo único, da Lei 14.133/2021;</p> <p>3.15.1.17 Guardar sigilo sobre todas as informações obtidas em decorrência do cumprimento do contrato;</p> <p>3.15.1.18 Cumprir, além dos postulados legais vigentes de âmbito federal, estadual ou municipal, as normas de segurança do <b>CONTRATANTE</b>;</p> <p>3.15.1.19 Cumprir, durante todo o período de execução do contrato, a reserva de cargos prevista em lei para pessoa com deficiência, para reabilitado da Previdência Social ou para aprendiz, bem como as reservas de cargos previstas na legislação (art. 116 da Lei 14.133/2021);</p> <p>3.15.1.20 Comprovar a reserva de cargos a que se refere a cláusula acima, no prazo fixado pelo fiscal do contrato, com a indicação dos empregados que preencheram as referidas vagas (art. 116, parágrafo único, da Lei 14.133/2021);</p>
--	---

**TERMO DE REFERÊNCIA – DISPENSA DE LICITAÇÃO DE VALOR -  
ELETRÔNICA - AQUISIÇÕES**

	<p>3.15.1.21 Permitir e oferecer condições para a mais ampla e completa fiscalização durante a vigência deste instrumento, fornecendo informações, propiciando o acesso à documentação pertinente e à execução contratual, e atendendo às observações e exigências apresentadas pela fiscalização;</p>
	<p><b>3.15.2 OBRIGAÇÕES ESPECÍFICAS (DEFINIDAS EM RAZÃO DO OBJETO CONTRATADO) :</b></p> <p>A contratada, ao realizar o fornecimento das novas baterias, deverá se responsabilizar pelo recolhimento e destinação adequados das baterias envolvidas na troca, em quantidade equivalente ao fornecimento (logística reversa). O recolhimento deverá ocorrer em data oportuna, posterior ao fornecimento, em comum acordo e após autorização da CONTRATANTE.</p>
<b>3.16 DAS OBRIGAÇÕES DO CONTRATANTE</b>	<p><b>3.16.1 OBRIGAÇÕES GERAIS</b></p> <p>3.16.1.1 Fornecer as informações necessárias para que a <b>CONTRATADA</b> possa executar plenamente o objeto contratado;</p> <p>3.16.1.2 Realizar os pagamentos devidos pela execução do contrato, nos termos e condições previstos nos itens 3.10 e 3.11 deste instrumento;</p> <p>3.16.1.3 Permitir o acesso da <b>CONTRATADA</b> às instalações físicas do <b>CONTRATANTE</b>, nos locais e na forma eventualmente necessários para a execução dos fornecimentos;</p> <p>3.16.1.4 Acompanhar e fiscalizar o fiel cumprimento dos prazos e das condições de realização do presente instrumento, notificando a <b>CONTRATADA</b>, por escrito, sobre imperfeições, falhas ou irregularidades constatadas na execução do objeto, para que sejam adotadas as medidas corretivas necessárias;</p> <p>3.16.1.5 Fornecer à <b>CONTRATADA</b>, mediante solicitação, atestado de capacidade técnica, quando o fornecimento do objeto atender satisfatoriamente os prazos de entrega, qualidade e demais condições previstas neste instrumento.</p> <p>3.16.1.6 Explicitamente emitir decisão sobre todas as solicitações e reclamações relacionadas à execução do presente instrumento, ressalvados os requerimentos manifestamente impertinentes, meramente protelatórios ou de nenhum interesse para a boa execução do ajuste, observando os seguintes prazos:</p> <p>3.16.1.6.1 A administração terá o prazo de até 60 (sessenta) dias, a contar da data do protocolo do requerimento sobre o qual deverá se manifestar, admitida a prorrogação motivada, por igual período;</p> <p>3.16.1.6.2 A administração terá o prazo de até 60 (sessenta) dias, a contar da data do requerimento, para responder a eventuais pedidos de reestabelecimento do equilíbrio econômico-financeiro do contrato;</p>



TERMO DE REFERÊNCIA – DISPENSA DE LICITAÇÃO DE VALOR -  
ELETRÔNICA - AQUISIÇÕES

	3.16.2 OBRIGAÇÕES ESPECÍFICAS (DEFINIDAS EM RAZÃO DO OBJETO CONTRATADO) =	
	NÃO EXISTEM OBRIGAÇÕES ESPECÍFICAS, sendo aplicáveis somente os regramentos gerais definidos no subitem anterior.	
3.17 INDICAÇÃO SOBRE A NECESSIDADE DE GARANTIA CONTRATUAL, COM PERCENTUAL	NÃO SERÁ EXIGIDA GARANTIA CONTRATUAL	
3.18 INFORMAÇÕES ORÇAMENTÁRIAS	CONFORME FORMULÁRIOS DE INFORMAÇÕES ORÇAMENTÁRIAS ANEXOS AO EXPEDIENTE DE CONTRATAÇÃO.	
RESPONSÁVEL PELO PREENCHIMENTO DESTE DOCUMENTO:		
MATRÍCULA: 353.945	NOME DO SERVIDOR: Ana Paula Araujo Lino Mota	INSERIR ASSINATURA DIGITAL:  Documento assinado digitalmente  ANA PAULA ARAUJO LINO MOTA Data: 20/03/2024 10:11:44-0300 Verifique em <a href="https://validar.iti.gov.br">https://validar.iti.gov.br</a>
UNIDADE ADMINISTRATIVA: DEA – Coordenação de Manutenção Predial		



TERMO DE REFERÊNCIA – DISPENSA DE LICITAÇÃO DE VALOR -  
ELETRÔNICA - AQUISIÇÕES

APENSO I

TABELA INDICATIVA DOS ITENS A SEREM FORNECIDOS

ITEM	DESCRIÇÃO DO BEM	UNIDADE DE FORNECIMENTO	QUANTIDADE	PDM com descrição	CATMAT com descrição	Valor unitário máximo estimado	Valor global máximo estimado
1	BATERIA, com especificações mínimas: estacionária, selada, para Nobreak, 12v, C100 115Ah, C20 105Ah, garantia igual ou superior a 1 ano, à base de troca.	UNIDADE	32	18982 – Bateria estacionária alta capacidade	484161 – Sistema Eletroquímico: chumbo-ácido. Tensão Nominal: 12VCC. Capacidade Nominal: 115AH. Dimensões: 330 x 172 x 240MM. Vida útil: mínima de 4 anos a 25°C. Modelo: Df2000. Tipo: selada de Eletrólito Fluido	R\$669,43	R\$21.421,76
PARAMETRIZAÇÃO ENTRE OBJETO E CÓDIGO CATMAT INFORMADO: DIVERGÊNCIA DE ESPECIFICAÇÕES TÉCNICAS: Modelo da bateria poderá ser DF2000 OU <u>equivalente técnico</u> .							



## DOCUMENTO DE FORMALIZAÇÃO DE DEMANDAS (DFD) DISPENSA DE LICITAÇÃO DE VALOR – NÃO ELETRÔNICA

Documento de Formalização de Demanda (DFD) necessário à instauração de processo de contratação, conforme parâmetros básicos a seguir elencados, a serem complementados em Termo de Referência (TR).

<b>DOCUMENTO DE FORMALIZAÇÃO DE DEMANDA (DFD)</b>	
<b>1. Identificação da Necessidade:</b> Aquisição de baterias para Nobreaks, devido ao fim da vida útil das baterias existentes, de forma que através dessa substituição seja garantido o funcionamento contínuo e satisfatório da rede estabilizada da supracitada sede, e propiciada a adequada proteção aos equipamentos ligados ao sistema.	
<b>2. Fundamentação Legal da Aquisição / Contratação na Forma de Dispensa de Valor:</b>  <input type="checkbox"/> a) Artigo 75, I, da Lei Federal de nº 14.133/2021 (obras ou serviços de engenharia). <input checked="" type="checkbox"/> b) Artigo 75, II da Lei Federal de nº 14.133/2021 (outros serviços e compras).	
<b>3. Modalidade do Processo de Dispensa:</b>  <input type="checkbox"/> Dispensa de Licitação SEM disputa eletrônica. <input checked="" type="checkbox"/> Dispensa de licitação COM disputa eletrônica.	
<b>4. Objeto da Contratação:</b>  Aquisição de baterias para Nobreaks para o Ministério Público da Bahia – Sede Nazaré.	
<b>5. Tipo de Objeto:</b>  <input checked="" type="checkbox"/> Fornecimento imediato. <input type="checkbox"/> Fornecimento parcelado. <input type="checkbox"/> Fornecimento continuado. <input type="checkbox"/> Serviço não continuado. <input type="checkbox"/> Serviço continuado SEM dedicação exclusiva de mão de obra. <input type="checkbox"/> Serviço continuado COM dedicação exclusiva de mão de obra.	
<b>6. Contratação Prevista no Plano de Contratações Anual (PCA):</b>  <input checked="" type="checkbox"/> Sim <input type="checkbox"/> Não*  Se <b>SIM</b> , informar o Valor Previsto no Plano de Contratações Anual: 82.336,00	
<b>7. Origem do Recurso:</b>  <input checked="" type="checkbox"/> Recursos Próprios - Orçamento do MPBA. <input type="checkbox"/> Recursos Oriundos de Convênio Estadual. <input type="checkbox"/> Recursos Oriundos de Convênio Federal.	<b>CONCEDENTE E NÚMERO DO CONVÊNIO:</b> (Se aplicável):
<b>8. Formalização da Contratação:</b>  <input checked="" type="checkbox"/> Por empenho e AFM. <input type="checkbox"/> Por instrumento formal de contrato.	
<b>9. Unidade Responsável pela Instrução do Processo:</b> DEA – Coordenação de Manutenção Predial	
<b>10. Unidade Demandante:</b> DEA – Coordenação de Manutenção Predial	

<b>11. Unidade Gestora dos Recursos (nome e código):</b> 40.101/0048 – Diretoria de Engenharia e Arquitetura	
<b>RESPONSÁVEL PELO PREENCHIMENTO DESTE DOCUMENTO</b>	
<b>Matrícula:</b> 355.390	<b>Nome Completo:</b> Maira de Almeida Soares
<b>Unidade Administrativa:</b>  DEA – Coordenação de Manutenção Predial	<b>INSERIR ASSINATURA DIGITAL:</b>   Documento assinado digitalmente MAIRA DE ALMEIDA SOARES Data: 20/03/2024 10:03:41-0300 Verifique em <a href="https://validar.itl.gov.br">https://validar.itl.gov.br</a>
<b>IDENTIFICAÇÃO DO SUPERIOR IMEDIATO</b>	
<b>Matrícula:</b> 353.945	<b>Nome Completo:</b> Ana Paula Araujo Lino Mota
<b>Órgão/ Unidade:</b>  DEA – Coordenação de Manutenção Predial	<b>INSERIR ASSINATURA DIGITAL:</b>   Documento assinado digitalmente ANA PAULA ARAUJO LINO MOTA Data: 20/03/2024 10:13:16-0300 Verifique em <a href="https://validar.itl.gov.br">https://validar.itl.gov.br</a>



MINISTÉRIO PÚBLICO  
DO ESTADO DA BAHIA

## DESPACHO

Em atenção ao despacho 0998475 da Coordenação de Suprimentos, foram realizados os ajustes necessários no DFD e Termo de Referência, conforme documentos SEI nº 1000452 e 1000458 anexos ao presente.

**Ana Paula Araujo Lino Mota**

Gerente

Coordenação de Manutenção Predial

Diretoria de Engenharia e Arquitetura



Documento assinado eletronicamente por **Ana Paula Araújo Lino Mota** em 20/03/2024, às 10:17, conforme Ato Normativo nº 047, de 15 de Dezembro de 2020 - Ministério Público do Estado da Bahia.



A autenticidade do documento pode ser conferida no site [https://sei.sistemas.mpba.mp.br/sei/controlador\\_externo.php?acao=documento\\_conferir&id\\_orgao\\_acesso\\_externo=0](https://sei.sistemas.mpba.mp.br/sei/controlador_externo.php?acao=documento_conferir&id_orgao_acesso_externo=0) informando o código verificador **1000438** e o código CRC **74A18B90**.



MINISTÉRIO PÚBLICO  
DO ESTADO DA BAHIA

### DESPACHO

Conforme alinhamento institucional, restou deliberado que a dispensa de licitação ocorrerá mediante disputa eletrônica no **sistema Compras.Gov.br**.

Para tanto, foi realizada pesquisa de preços de mercado para estabelecimento do valor referencial para a disputa, conforme doc. SEI nº 0998470.

Deste modo, **indica-se como valor unitário referencial máximo o montante de R\$ 669,43 (seiscentos e sessenta e nove reais e quarenta e três centavos)**, com consequente valor global máximo estimado em **R\$ 21.421,76 (vinte e um mil quatrocentos e vinte e um reais e setenta e seis centavos)**.

Ante o exposto, encaminha-se o expediente à Coordenação de Execução Orçamentária Administrativa, para que possa fornecer as informações orçamentárias cabíveis.

Ato contínuo, solicitamos encaminhar o processo à Diretoria Administrativa, para análise e deliberação sobre a execução da despesa.

Atenciosamente,

Fernanda da Costa Peres Valentim  
Coordenação de Suprimentos  
Gerente



Documento assinado eletronicamente por **Fernanda da Costa Peres Valentim** em 20/03/2024, às 11:01, conforme o Ato Normativo nº 04, de 15 de Dezembro de 2020 - Ministério Público do Estado da Bahia.



A autenticidade do documento pode ser conferida no site [https://sei.sistemas.mpba.mp.br/sei/controlador\\_externo.php?acao=documento\\_conferir&id\\_orgao\\_acesso\\_externo=0](https://sei.sistemas.mpba.mp.br/sei/controlador_externo.php?acao=documento_conferir&id_orgao_acesso_externo=0) informando o código Verificador **1000511** e o código CRC **629939A3**.

DECLARAÇÃO – EXECUTOR(A) ORÇAMENTÁRIO(A)

Declaro, para os devidos fins, que existem recursos orçamentários e financeiros disponíveis para dar suporte à despesa com a contratação em curso, bem como informo a estimativa do impacto orçamentário-financeiro no exercício financeiro e subseqüentes, conforme dados abaixo discriminados:

I. INFORMAÇÕES ORÇAMENTÁRIAS DA DESPESA (DOTAÇÃO ORÇAMENTÁRIA):

DOTAÇÃO	UNIDADE ORÇAMENTÁRIA/ GESTORA	AÇÃO (P/A/OE)	REGIÃO	DESTINAÇÃO DE RECURSOS	ELEMENTO DA DESPESA
1	40.101/0048 Ex.: 40.x01 / xxxx	4734	9900	1.500.0.100.000000.00	3.3.90.30
2 *					

\* Se houver mais de uma dotação a ser indicada.

II. IMPACTO ORÇAMENTÁRIO-FINANCEIRO:

1) VALOR GLOBAL ESTIMADO DA CONTRATAÇÃO: R\$ 21.421,76  
Vinte e um mil quatrocentos e vinte e um reais e setenta e seis centavos (valor por extenso)

2) IMPACTO ORÇAMENTÁRIO-FINANCEIRO NO EXERCÍCIO VIGENTE ( 2024 ):

DOTAÇÃO	ELEMENTO DA DESPESA	SALDO DE DOTAÇÃO (R\$)	PREVISÃO DE GASTO COM A CONTRATAÇÃO NO ANO (R\$)
1	3.3.90.30	R\$ 704.076,10	R\$ 21.421,76
2 *		R\$	R\$

\* Se houver mais de uma dotação a ser indicada.

3) IMPACTO ORÇAMENTÁRIO-FINANCEIRO NOS EXERCÍCIOS SUBSEQUENTES:

- ☒ A despesa será realizada integralmente neste exercício, não havendo impacto orçamentário-financeiro em qualquer dos exercícios orçamentários-financeiros seguintes.
- ☐ O impacto orçamentário-financeiro estimado para os 02 (exercícios) próximos exercícios será de:

EXERCÍCIO (ANO)	IMPACTO (R\$)
20XX	R\$
20XX	R\$





MINISTÉRIO PÚBLICO  
DO ESTADO DA BAHIA

4) ORIGEM DO RECURSO:

- ☒ A) Recursos Próprios – Orçamento próprio do MPBA.
- ☐ B) Recursos Oriundos de Convênio Estadual.
- ☐ C) Recursos Oriundos de Convênio Federal.

*\* É possível assinalar mais de uma opção.*

RESPONSÁVEL PELO PREENCHIMENTO:

Matrícula: 351863	Nome Completo: Waneska de Souza Borges	Cargo/Função: Oficial Administrativo II
Unidade Administrativa: Diretoria de Engenharia e Arquitetura		

**ATENÇÃO:** Este documento deverá ser, obrigatoriamente, assinado digitalmente pelo executor orçamentário (responsável pelo preenchimento das informações orçamentárias).



Documento assinado digitalmente  
WANESKA DE SOUZA BORGES  
Data: 20/03/2024 12:02:24-0300  
Verifique em <https://validar.iti.gov.br>



MINISTÉRIO PÚBLICO  
DO ESTADO DA BAHIA

## DESPACHO

À Coordenação de Suprimentos,

Autorizo a realização da despesa, mediante contratação por dispensa eletrônica de licitação, através do sistema Compras.gov.br.

Declaro, para os devidos fins, nos termos dos artigos 15 a 17 da Lei de Responsabilidade Fiscal, que a despesa com a contratação em curso, no limite de valor informado no Termo de Referência, tem adequação orçamentária e financeira com a Lei Orçamentária Anual e compatibilidade com o Plano Plurianual e com a Lei de Diretrizes Orçamentárias.

A Diretoria de Engenharia e Arquitetura - DEA se coloca à disposição para esclarecimentos adicionais que se fizerem necessários.

Atenciosamente,

Paulo Sampaio  
Diretor de Engenharia e Arquitetura



Documento assinado eletronicamente por **Paulo Vinicius Castro Sampaio** em 20/03/2024, às 12:17, conforme Ato Normativo nº 045, de 17 de Dezembro de 2020 - Ministério Público do Estado da Bahia.



A autenticidade do documento pode ser conferida no site [https://sei.sistemas.mpba.mp.br/sei/controlador\\_externo.php?acao=documento\\_conferir&id\\_orgao\\_acesso\\_externo=0](https://sei.sistemas.mpba.mp.br/sei/controlador_externo.php?acao=documento_conferir&id_orgao_acesso_externo=0) informando o código verificador **1000884** e o código CRC **F236336D**.



## PREÂMBULO

### AVISO DE CONTRATAÇÃO DIRETA DISPENSA DE LICITAÇÃO Nº 90001/2024

O Ministério Público do Estado da Bahia, CNPJ nº 04.142.491/0001-66, comunica aos interessados que realizará Dispensa Eletrônica de licitação, em data e horário indicados neste preâmbulo, regida pela Lei Estadual nº 14.634/2023, pela Lei Complementar nº 123/2006 e pelas normas gerais da Lei Federal nº 14.133/2021, todas consideradas com suas alterações.

#### 1. OBJETO

Aquisição de baterias para nobreak, conforme condições estabelecidas neste aviso e seus anexos.

#### 2. VALOR GLOBAL MÁXIMO ACEITÁVEL

R\$ 21.421,76 (Vinte e um mil quatrocentos e vinte e um reais e setenta e seis centavos).

#### 3. RELAÇÃO DE ITENS E VALORES UNITÁRIOS MÁXIMOS ESTIMADOS

Conforme ANEXO II – Termo de Referência

#### 4. REGISTRO DE PREÇOS

NÃO

#### 5. EXIGÊNCIA DE AMOSTRA

NÃO

#### 6. EXIGÊNCIA DE MODELO/MARCA ESPECÍFICO(A)(S)

NÃO

#### 7. CRITÉRIO DE JULGAMENTO

MENOR PREÇO

#### 8. REQUISITO DE PARTICIPAÇÃO

PARTICIPAÇÃO EXCLUSIVA PARA ME/EPP

#### 9. SESSÃO PÚBLICA PARA REALIZAÇÃO DA DISPENSA ELETRÔNICA

##### 9.1 ENDEREÇO ELETRÔNICO:

[www.gov.br/compras](http://www.gov.br/compras)

##### 9.2 DATA DA SESSÃO:

25/03/2024

##### 9.3 HORÁRIO DA FASE DE LANCES:

DAS 10H ATÉ 16H

#### 10. UNIDADE SOLICITANTE

Coordenação de Manutenção Predial

#### 11. PROCESSO ADMINISTRATIVO

19.09.02336.0007124/2024-86

#### 12. ANEXOS:

ANEXO I – MODELO DE PROPOSTA

ANEXO II – TERMO DE REFERÊNCIA

#### 13. MEIOS DE COMUNICAÇÃO PARA ESCLARECIMENTOS SOBRE ESTE AVISO

Coordenação de Suprimentos - TELEFONE: (71) 3103-0147/0148/0149. E-MAIL: [suprimentos@mpba.mp.br](mailto:suprimentos@mpba.mp.br).

## 1. OBJETO DA CONTRATAÇÃO DIRETA

- 1.1. O objeto do presente procedimento é a escolha da proposta mais vantajosa para a contratação, por dispensa de licitação, de **baterias para nobreak**, conforme condições, quantidades e exigências estabelecidas neste Aviso de Contratação Direta e seus anexos.
- 1.2. O critério de julgamento adotado será o menor preço, observadas as exigências contidas neste Aviso de Contratação Direta e seus Anexos quanto às especificações do objeto.

## 2. PARTICIPAÇÃO NA DISPENSA ELETRÔNICA

- 2.1. A participação na presente dispensa eletrônica ocorrerá por meio do Sistema de Dispensa Eletrônica, ferramenta informatizada integrante do Sistema de Compras do Governo Federal – Compras.gov.br, disponível no Portal de Compras do Governo Federal, no endereço eletrônico [www.gov.br/compras](http://www.gov.br/compras).
  - 2.1.1. O procedimento será divulgado no Compras.gov.br e no [Portal Nacional de Contratações Públicas - PNCP](#), e encaminhado automaticamente aos fornecedores registrados no Sistema de Registro Cadastral Unificado - SICAF, por mensagem eletrônica, na correspondente linha de fornecimento que pretende atender.
  - 2.1.2. O Compras.gov.br poderá ser acessado pela web ou pelo [aplicativo Compras.gov.br](#).
  - 2.1.3. O fornecedor é o responsável por qualquer transação efetuada diretamente ou por seu representante no Sistema de Dispensa Eletrônica, não cabendo ao provedor do Sistema ou ao órgão entidade promotor do procedimento a responsabilidade por eventuais danos decorrentes de uso indevido da senha, ainda que por terceiros não autorizados.
- 2.2. Considerando o valor global estimado desta dispensa de licitação, a participação é exclusiva a microempresas e empresas de pequeno porte, e equiparados, nos termos do art. 49, inciso IV, c/c o art. 48, inciso I, da Lei Complementar nº 123, de 14 de dezembro de 2006.
  - 2.2.1. A obtenção do benefício a que se refere o item anterior fica limitada às microempresas e às empresas de pequeno porte que, no ano-calendário de realização do procedimento, ainda não tenham celebrado contratos com a Administração Pública cujos valores somados extrapolem a receita bruta máxima admitida para fins de enquadramento como empresa de pequeno porte.
- 2.3. Não poderão participar desta dispensa de licitação os fornecedores:
  - 2.3.1. que não atendam às condições deste Aviso de Contratação Direta e seu(s) anexo(s);
  - 2.3.2. estrangeiros que não tenham representação legal no Brasil com poderes expressos para receber citação e responder administrativa ou judicialmente;
  - 2.3.3. que se enquadrem nas seguintes vedações:
    - a) autor do anteprojeto, do projeto básico ou do projeto executivo, pessoa física ou jurídica, quando a contratação versar sobre obra, serviços ou fornecimento de bens a ele relacionados;

- b) empresa, isoladamente ou em consórcio, responsável pela elaboração do projeto básico ou do projeto executivo, ou empresa da qual o autor do projeto seja dirigente, gerente, controlador, acionista ou detentor de mais de 5% (cinco por cento) do capital com direito a voto, responsável técnico ou subcontratado, quando a contratação versar sobre obra, serviços ou fornecimento de bens a ela necessários;
- c) pessoa física ou jurídica que se encontre, ao tempo da contratação, impossibilitada de contratar em decorrência de sanção que lhe foi imposta;
- d) aquele que mantenha vínculo de natureza técnica, comercial, econômica, financeira, trabalhista ou civil com dirigente do órgão ou entidade contratante ou com agente público que desempenhe função na dispensa de licitação ou atue na fiscalização ou na gestão do contrato, ou que deles seja cônjuge, companheiro ou parente em linha reta, colateral ou por afinidade, até o terceiro grau;
- e) empresas controladoras, controladas ou coligadas, nos termos da [Lei nº 6.404, de 15 de dezembro de 1976](#), concorrendo entre si;
- f) pessoa física ou jurídica que, nos 5 (cinco) anos anteriores à divulgação do aviso, tenha sido condenada judicialmente, com trânsito em julgado, por exploração de trabalho infantil, por submissão de trabalhadores a condições análogas às de escravo ou por contratação de adolescentes nos casos vedados pela legislação trabalhista.

2.3.3.1. Equiparam-se aos autores do projeto as empresas integrantes do mesmo grupo econômico;

2.3.3.2. O disposto na alínea “c” aplica-se também ao fornecedor que atue em substituição a outra pessoa, física ou jurídica, com o intuito de burlar a efetividade da sanção a ela aplicada, inclusive a sua controladora, controlada ou coligada, desde que devidamente comprovado o ilícito ou a utilização fraudulenta da personalidade jurídica do fornecedor;

2.3.4. organizações da Sociedade Civil de Interesse Público - OSCIP, atuando nessa condição (Acórdão nº 746/2014-TCU-Plenário); e

2.3.5. sociedades cooperativas.

2.4. Não poderá participar, direta ou indiretamente, da dispensa eletrônica ou da execução do contrato agente público do órgão ou entidade contratante, devendo ser observadas as situações que possam configurar conflito de interesses no exercício ou após o exercício do cargo ou emprego, nos termos da legislação que disciplina a matéria, conforme [§ 1º do art. 9º da Lei n.º 14.133, de 2021](#).

### 3. INGRESSO NA DISPENSA ELETRÔNICA E CADASTRAMENTO DA PROPOSTA INICIAL

3.1. O ingresso do fornecedor na disputa da dispensa eletrônica ocorrerá com o cadastramento de sua proposta inicial, na forma deste item.

3.2. O fornecedor interessado, após a divulgação do Aviso de Contratação Direta, encaminhará, exclusivamente por meio do Sistema de Dispensa Eletrônica, a proposta com a descrição do objeto



ofertado, a marca do produto, quando for o caso, e o preço, até a data e o horário estabelecidos para abertura do procedimento.

- 3.3. Todas as especificações do objeto contidas na proposta, em especial o preço ofertado, vinculam a Contratada.
- 3.4. Nos valores propostos estarão inclusos todos os custos operacionais, encargos previdenciários, trabalhistas, tributários, comerciais e quaisquer outros que incidam direta ou indiretamente na execução do objeto;
  - 3.4.1. A proposta deverá conter declaração de que compreende a integralidade dos custos para atendimento dos direitos trabalhistas assegurados na Constituição Federal, nas leis trabalhistas, nas normas infralegais, nas convenções coletivas de trabalho e nos termos de ajustamento de conduta vigentes na data de entrega das propostas.
  - 3.4.2. Os preços ofertados, tanto na proposta inicial, quanto na etapa de lances, serão de exclusiva responsabilidade do fornecedor, não lhe assistindo o direito de pleitear qualquer alteração, sob alegação de erro, omissão ou qualquer outro pretexto.
- 3.5. Se o regime tributário da empresa implicar o recolhimento de tributos em percentuais variáveis, a cotação adequada será aquela correspondente à média dos efetivos recolhimentos da empresa nos últimos doze meses.
- 3.6. Independentemente do percentual do tributo que constar da planilha, no pagamento serão retidos na fonte os percentuais estabelecidos pela legislação vigente.
- 3.7. A apresentação das propostas implica obrigatoriedade do cumprimento das disposições nelas contidas, em conformidade com o que dispõe o Termo de Referência, assumindo o proponente o compromisso de executar os serviços nos seus termos, bem como de fornecer os materiais, equipamentos, ferramentas e utensílios necessários, em quantidades e qualidades adequadas à perfeita execução contratual, promovendo, quando requerido, sua substituição.
- 3.8. A proposta de preços terá validade mínima de 30 (trinta) dias a contar da data fixada neste instrumento para início da sessão pública, ainda que o fornecedor estipule prazo menor ou que não a consigne.
- 3.9. No cadastramento da proposta inicial, o fornecedor deverá, também, assinalar Termo de Aceitação, em campo próprio do sistema eletrônico, relativo às seguintes declarações:
  - 3.9.1. que inexistem fatos impeditivos para sua habilitação no certame, ciente da obrigatoriedade de declarar ocorrências posteriores;
  - 3.9.2. que está ciente e concorda com as condições contidas no Aviso de Contratação Direta e seus anexos;
  - 3.9.3. que se responsabiliza pelas transações que forem efetuadas no sistema, assumindo-as como firmes e verdadeiras;
  - 3.9.4. que cumpre as exigências de reserva de cargos para pessoa com deficiência e para reabilitado da Previdência Social, de que trata [o art. 93 da Lei nº 8.213/91](#).

3.9.5. que não emprega menor de 18 anos em trabalho noturno, perigoso ou insalubre e não emprega menor de 16 anos, salvo menor, a partir de 14 anos, na condição de aprendiz, nos termos do [artigo 7º, XXXIII, da Constituição](#);

3.10. O fornecedor enquadrado como microempresa, empresa de pequeno porte ou equiparado deverá declarar, ainda, em campo próprio do sistema eletrônico, que cumpre os requisitos estabelecidos no [artigo 3º da Lei Complementar nº 123, de 2006](#), estando apto a usufruir do tratamento favorecido estabelecido em seus arts. 42 a 49, observado o disposto nos [§§ 1º ao 3º do art. 4º, da Lei nº 14.133, de 2021](#).

#### 4. FASE DE LANCES

4.1. A partir da data e horário estabelecidos neste Aviso de Contratação Direta, a sessão pública será automaticamente aberta pelo sistema para o envio de lances públicos e sucessivos, exclusivamente por meio do sistema eletrônico, sendo encerrado no horário de finalização de lances também já previsto neste aviso.

4.2. Iniciada a etapa competitiva, os fornecedores deverão encaminhar lances exclusivamente por meio de sistema eletrônico, sendo imediatamente informados do seu recebimento e do valor consignado no registro.

4.2.1. O lance deverá ser ofertado pelo valor unitário do item.

4.3. O fornecedor somente poderá oferecer valor inferior ao último lance por ele ofertado e registrado pelo sistema.

4.3.1. O fornecedor poderá oferecer lances sucessivos iguais ou superiores ao lance que esteja vencendo o certame, desde que inferiores ao menor por ele ofertado e registrado pelo sistema, sendo tais lances definidos como “lances intermediários” para os fins deste Aviso de Contratação Direta.

4.3.2. O intervalo mínimo de diferença de valores entre os lances, que incidirá tanto em relação aos lances intermediários quanto em relação ao que cobrir a melhor oferta é de R\$ 1,00 (um real).

4.4. Havendo lances iguais ao menor já ofertado, prevalecerá aquele que for recebido e registrado primeiro no sistema.

4.5. Caso o fornecedor não apresente lances, concorrerá com o valor de sua proposta.

4.6. Durante o procedimento, os fornecedores serão informados, em tempo real, do valor do menor lance registrado, vedada a identificação do fornecedor.

4.7. Imediatamente após o término do prazo estabelecido para a fase de lances, haverá o seu encerramento, com o ordenamento e divulgação dos lances, pelo sistema, em ordem crescente de classificação.

4.7.1. O encerramento da fase de lances ocorrerá de forma automática pontualmente no horário indicado, sem qualquer possibilidade de prorrogação e não havendo tempo aleatório ou mecanismo similar.

## 5. JULGAMENTO E ACEITAÇÃO DAS PROPOSTAS

- 5.1. Encerrada a fase de lances, quando a proposta do primeiro colocado permanecer acima do preço máximo definido para a contratação, a Administração poderá negociar condições mais vantajosas.
  - 5.1.1. Neste caso, será encaminhada contraproposta ao fornecedor que tenha apresentado o menor preço, para que seja obtida a melhor proposta compatível em relação ao estipulado pela Administração.
  - 5.1.2. A negociação poderá ser feita com os demais fornecedores classificados, exclusivamente por meio do sistema, respeitada a ordem de classificação, quando o primeiro colocado, mesmo após a negociação, for desclassificado em razão de sua proposta permanecer acima do preço máximo definido para a contratação.
- 5.2. Em qualquer caso, concluída a negociação, se houver, o resultado será divulgado a todos e registrado na ata do procedimento da dispensa eletrônica, devendo esta ser anexada aos autos do processo de contratação.
- 5.3. Constatada a compatibilidade entre o valor da proposta e o estipulado para a contratação, será solicitado ao fornecedor o envio da proposta adequada ao último lance ofertado ou ao valor negociado, se for o caso, acompanhada dos documentos complementares, quando necessários (vide termo de referência em anexo).
- 5.4. Encerrada a etapa de negociação, se houver, a Administração verificará se o fornecedor provisoriamente classificado em primeiro lugar atende às condições de participação no certame, conforme previsto no art. 14 da Lei nº 14.133/2021, legislação correlata e nos itens 2.3 e seguintes deste Aviso, especialmente quanto à existência de sanção que impeça a participação no processo de contratação direta ou a futura contratação, mediante a consulta aos seguintes cadastros:
  - 5.4.1. SICAF;
  - 5.4.2. Cadastro Nacional de Empresas Inidôneas e Suspensas - CEIS, mantido pela Controladoria-Geral da União (<https://www.portaltransparencia.gov.br/sancoes/ceis>); e
  - 5.4.3. Cadastro Nacional de Empresas Punidas – CNEP, mantido pela Controladoria-Geral da União (<https://www.portaltransparencia.gov.br/sancoes/cnep>).
- 5.5. A consulta aos cadastros será realizada em nome da empresa fornecedora e também de seu sócio majoritário, por força da vedação de que trata o artigo 12 da Lei nº 8.429, de 1992.
- 5.6. Caso conste na Consulta de Situação do fornecedor a existência de Ocorrências Impeditivas Indiretas, o órgão diligenciará para verificar se houve fraude por parte das empresas apontadas no Relatório de Ocorrências Impeditivas Indiretas. (IN nº 3/2018, art. 29, caput)
  - 5.6.1. A tentativa de burla será verificada por meio dos vínculos societários, linhas de fornecimento similares, dentre outros. (IN nº 3/2018, art. 29, §1º).
  - 5.6.2. O fornecedor será convocado para manifestação previamente a uma eventual desclassificação. (IN nº 3/2018, art. 29, §2º).



- 5.6.3. Constatada a existência de sanção, o fornecedor será reputado inabilitado, por falta de condição de participação.
- 5.7. Verificadas as condições de participação, a Administração examinará a proposta classificada em primeiro lugar quanto à adequação ao objeto e à compatibilidade do preço em relação ao máximo estipulado para contratação neste Aviso de Contratação Direta e em seus anexos.
- 5.8. Será desclassificada a proposta vencedora que:
- 5.8.1. contiver vícios insanáveis;
  - 5.8.2. não obedecer às especificações técnicas pormenorizadas neste aviso ou em seus anexos;
  - 5.8.3. apresentar preços inexequíveis ou que permanecerem acima do preço máximo definido para a contratação;
  - 5.8.4. não tiver sua exequibilidade demonstrada, quando exigido pela Administração;
  - 5.8.5. apresentar desconformidade com quaisquer outras exigências deste aviso ou seus anexos, desde que insanável.
- 5.9. Quando o fornecedor não conseguir comprovar que possui ou possuirá recursos suficientes para executar a contento o objeto, será considerada inexequível a proposta de preços ou menor lance que:
- 5.9.1. for insuficiente para a cobertura dos custos da contratação, apresente preços global ou unitários simbólicos, irrisórios ou de valor zero, incompatíveis com os preços dos insumos e salários de mercado, acrescidos dos respectivos encargos, ainda que o ato convocatório da dispensa não tenha estabelecido limites mínimos, exceto quando se referirem a materiais e instalações de propriedade do próprio fornecedor, para os quais ele renuncie a parcela ou à totalidade da remuneração.
  - 5.9.2. apresentar um ou mais valores da planilha de custo que sejam inferiores àqueles fixados em instrumentos de caráter normativo obrigatório, tais como leis, medidas provisórias e convenções coletivas de trabalho vigentes.
- 5.10. Se houver indícios de inexequibilidade da proposta de preço, ou em caso da necessidade de esclarecimentos complementares, poderão ser efetuadas diligências, para que o fornecedor comprove a exequibilidade da proposta.
- 5.11. Erros no preenchimento da planilha não constituem motivo para a desclassificação da proposta. A planilha poderá ser ajustada pelo fornecedor, no prazo indicado pelo sistema, desde que não haja majoração do preço.
- 5.11.1. O ajuste de que trata este dispositivo se limita a sanar erros ou falhas que não alterem a substância das propostas;
  - 5.11.2. Considera-se erro no preenchimento da planilha passível de correção a indicação de recolhimento de impostos e contribuições na forma do Simples Nacional, quando não cabível esse regime.

- 5.12. Para fins de análise da proposta quanto ao cumprimento das especificações do objeto, poderá ser colhida a manifestação escrita do setor requisitante ou da área especializada no objeto.
- 5.13. Se a proposta ou lance vencedor for desclassificado, será examinada a proposta ou lance subsequente, e, assim sucessivamente, na ordem de classificação.
- 5.14. Havendo necessidade, a sessão será suspensa, informando-se no “chat” a nova data e horário para a sua continuidade.
- 5.15. Encerrada a análise quanto à aceitação da proposta, será iniciada a fase de habilitação, observado o disposto neste Aviso de Contratação Direta.

## 6. HABILITAÇÃO

- 6.1. Os documentos a serem exigidos para fins de habilitação, nos termos dos arts. 62 a 70 da Lei nº 14.133, de 2021, constam do Termo de Referência e serão solicitados do fornecedor mais bem classificado na fase de lances.
- 6.2. A habilitação dos fornecedores será verificada por meio do SICAF, nos documentos por ele abrangidos.
  - 6.2.1. É dever do fornecedor atualizar previamente as comprovações constantes do SICAF para que estejam vigentes na data da abertura da sessão pública, ou encaminhar, quando solicitado, a respectiva documentação atualizada.
  - 6.2.2. O descumprimento do subitem acima implicará a inabilitação do fornecedor, exceto se a consulta aos sítios eletrônicos oficiais emissores de certidões lograr êxito em encontrar a(s) certidão(ões) válida(s).
- 6.3. Na hipótese de necessidade de envio de documentos complementares, indispensáveis à confirmação dos já apresentados para a habilitação, ou de documentos não constantes do SICAF, o fornecedor será convocado a encaminhá-los, em formato digital, por meio do sistema, no prazo de 02 (duas) horas, sob pena de inabilitação. (art. 19, § 3º, da IN Seges/ME nº 67, de 2021).
- 6.4. Somente haverá a necessidade de comprovação do preenchimento de requisitos mediante apresentação dos documentos originais não-digitais quando houver dúvida em relação à integridade do documento digital.
- 6.5. Não serão aceitos documentos de habilitação com indicação de CNPJ/CPF diferentes, salvo aqueles legalmente permitidos.
- 6.6. Se o fornecedor for a matriz, todos os documentos deverão estar em nome da matriz, e se o fornecedor for a filial, todos os documentos deverão estar em nome da filial, exceto para atestados de capacidade técnica, e no caso daqueles documentos que, pela própria natureza, comprovadamente, forem emitidos somente em nome da matriz.
- 6.7. Serão aceitos registros de CNPJ de fornecedor matriz e filial com diferenças de números de documentos pertinentes ao CND e ao CRF/FGTS, quando for comprovada a centralização do recolhimento dessas contribuições.



- 6.8. Havendo necessidade de analisar minuciosamente os documentos exigidos, a sessão será suspensa, sendo informada a nova data e horário para a sua continuidade.
- 6.9. Será inabilitado o fornecedor que não comprovar sua habilitação, seja por não apresentar quaisquer dos documentos exigidos, ou apresentá-los em desacordo com o estabelecido neste Aviso de Contratação Direta.
- 6.9.1. Na hipótese de o fornecedor não atender às exigências para a habilitação, a Administração examinará a proposta subsequente, e assim sucessivamente, na ordem de classificação, até a apuração de uma proposta que atenda às especificações do objeto e as condições de habilitação.
- 6.10. Constatado o atendimento às exigências de habilitação, o fornecedor será habilitado.

## 7. CONTRATAÇÃO

- 7.1. Após a homologação e adjudicação, caso se conclua pela contratação, será firmado Termo de Contrato ou emitido instrumento equivalente.
- 7.2. O adjudicatário terá o prazo de 02 (dois) dias úteis, contados a partir da data de sua convocação, para receber a nota de empenho (instrumento equivalente ao contrato, nos termos do item anterior), mediante correspondência eletrônica, sob pena de decair o direito à contratação, sem prejuízo das sanções previstas neste Aviso de Contratação Direta.
- 7.2.1. O prazo previsto no subitem anterior poderá ser prorrogado, por igual período, por solicitação justificada do adjudicatário e aceita pela Administração.
- 7.3. O Aceite da Nota de Empenho ou do instrumento equivalente, emitida ao fornecedor adjudicado, implica o reconhecimento de que:
- 7.3.1. referida Nota está substituindo o contrato, aplicando-se à relação de negócios ali estabelecida as disposições da Lei nº 14.133, de 2021;
- 7.3.2. a contratada se vincula à sua proposta e às previsões contidas no Aviso de Contratação Direta e seus anexos;
- 7.3.3. a contratada reconhece que as hipóteses de rescisão são aquelas previstas nos artigos 137 e 138 da Lei nº 14.133, de 2021 e reconhece os direitos da Administração previstos nos artigos 137 a 139 da mesma Lei.
- 7.4. O prazo de vigência da contratação é o estabelecido no Termo de Referência.
- 7.5. Na assinatura do contrato ou do instrumento equivalente será exigida a comprovação das condições de habilitação e contratação consignadas neste aviso, que deverão ser mantidas pelo fornecedor durante a vigência do contrato.

## 8. INFRAÇÕES E SANÇÕES ADMINISTRATIVAS

- 8.1. Comete infração administrativa o fornecedor que praticar quaisquer das hipóteses previstas no art. 155 da Lei nº 14.133, de 2021, quais sejam:

- 8.1.1. dar causa à inexecução parcial do contrato;
  - 8.1.2. dar causa à inexecução parcial do contrato que cause grave dano à Administração, ao funcionamento dos serviços públicos ou ao interesse coletivo;
  - 8.1.3. dar causa à inexecução total do contrato;
  - 8.1.4. deixar de entregar a documentação exigida para o certame;
  - 8.1.5. não manter a proposta, salvo em decorrência de fato superveniente devidamente justificado;
  - 8.1.6. não celebrar o contrato ou não entregar a documentação exigida para a contratação, quando convocado dentro do prazo de validade de sua proposta;
  - 8.1.7. ensejar o retardamento da execução ou da entrega do objeto da contratação direta sem motivo justificado;
  - 8.1.8. apresentar declaração ou documentação falsa exigida para o certame ou prestar declaração falsa durante a dispensa eletrônica ou a execução do contrato;
  - 8.1.9. fraudar a dispensa eletrônica ou praticar ato fraudulento na execução do contrato;
  - 8.1.10. comportar-se de modo inidôneo ou cometer fraude de qualquer natureza;
    - 8.1.10.1. Considera-se comportamento inidôneo, entre outros, a declaração falsa quanto às condições de participação, quanto ao enquadramento como ME/EPP ou o conluio entre os fornecedores, em qualquer momento da dispensa, mesmo após o encerramento da fase de lances.
  - 8.1.11. praticar atos ilícitos com vistas a frustrar os objetivos deste certame.
  - 8.1.12. praticar ato lesivo previsto no [art. 5º da Lei nº 12.846, de 1º de agosto de 2013](#).
- 8.2. O fornecedor que cometer qualquer das infrações discriminadas nos subitens anteriores ficará sujeito, sem prejuízo da responsabilidade civil e criminal, às seguintes sanções:
- a) Advertência pela falta do subitem 8.1.1 deste Aviso de Contratação Direta, quando não se justificar a imposição de penalidade mais grave;
  - b) Multa de sobre o valor estimado do(s) item(s) prejudicado(s) pela conduta do fornecedor, nos percentuais definidos em Termo de Referência, por qualquer das infrações dos subitens 8.1.1 a 8.1.12;
  - c) Impedimento de licitar e contratar no âmbito da Administração Pública direta e indireta do ente federativo que tiver aplicado a sanção, pelo prazo máximo de 3 (três) anos, nos casos dos subitens 8.1.2 a 8.1.7 deste Aviso de Contratação Direta, quando não se justificar a imposição de penalidade mais grave;
  - d) Declaração de inidoneidade para licitar ou contratar, que impedirá o responsável de licitar ou contratar no âmbito da Administração Pública direta e indireta de todos os entes federativos,

- pelo prazo mínimo de 3 (três) anos e máximo de 6 (seis) anos, nos casos dos subitens 8.1.8 a 8.1.12, bem como nos demais casos que justifiquem a imposição da penalidade mais grave;
- 8.3. A aplicação das sanções previstas neste Aviso de Contratação Direta não exclui, em hipótese alguma, a obrigação de reparação integral do dano causado à Contratante (art. 156, §9º)
- 8.4. Todas as sanções previstas neste Aviso poderão ser aplicadas cumulativamente com a multa (art. 156, §7º).
- 8.5. Antes da aplicação da multa, será facultada a defesa do interessado no prazo de 15 (quinze) dias úteis, contado da data de sua intimação (art. 157)
- 8.6. Se a multa aplicada e as indenizações cabíveis forem superiores ao valor do pagamento eventualmente devido pelo Contratante ao Contratado, além da perda desse valor, a diferença será descontada da garantia prestada ou será cobrada judicialmente (art. 156, §8º).
- 8.7. Previamente ao encaminhamento à cobrança judicial, a multa poderá ser recolhida administrativamente no prazo máximo de 10 (dez) dias, a contar da data do recebimento da comunicação enviada pela autoridade competente.
- 8.8. A aplicação das sanções realizar-se-á em processo administrativo que assegure o contraditório e a ampla defesa ao Contratado, observando-se o procedimento previsto no caput e parágrafos do art. 158 da Lei nº 14.133, de 2021, para as penalidades de impedimento de licitar e contratar e de declaração de inidoneidade para licitar ou contratar.
- 8.9. Na aplicação das sanções serão considerados (art. 156, §1º):
- 8.9.1. a natureza e a gravidade da infração cometida;
  - 8.9.2. as peculiaridades do caso concreto;
  - 8.9.3. as circunstâncias agravantes ou atenuantes;
  - 8.9.4. os danos que dela provierem para o Contratante;
  - 8.9.5. a implantação ou o aperfeiçoamento de programa de integridade, conforme normas e orientações dos órgãos de controle.
- 8.10. Os atos previstos como infrações administrativas na [Lei nº 14.133, de 2021](#), ou em outras leis de licitações e contratos da Administração Pública que também sejam tipificados como atos lesivos na [Lei nº 12.846, de 1º de agosto de 2013](#), serão apurados e julgados conjuntamente, nos mesmos autos, observados o rito procedimental e autoridade competente definidos na referida Lei ([art. 159](#)).
- 8.11. A personalidade jurídica do Contratado poderá ser desconsiderada sempre que utilizada com abuso do direito para facilitar, encobrir ou dissimular a prática dos atos ilícitos previstos neste Contrato ou para provocar confusão patrimonial, e, nesse caso, todos os efeitos das sanções aplicadas à pessoa jurídica serão estendidos aos seus administradores e sócios com poderes de administração, à pessoa jurídica sucessora ou à empresa do mesmo ramo com relação de coligação ou controle, de fato ou de direito, com o Contratado, observados, em todos os casos, o contraditório, a ampla defesa e a obrigatoriedade de análise jurídica prévia ([art. 160](#))



- 8.12. O Contratante deverá, no prazo máximo 15 (quinze) dias úteis, contado da data de aplicação da sanção, informar e manter atualizados os dados relativos às sanções por ele aplicadas, para fins de publicidade no Cadastro Nacional de Empresas Inidôneas e Suspensas (Ceis) e no Cadastro Nacional de Empresas Punidas (Cnep), instituídos no âmbito do Poder Executivo Federal. ([Art. 161](#))
- 8.13. As sanções de impedimento de licitar e contratar e declaração de inidoneidade para licitar ou contratar são passíveis de reabilitação na forma do art. 163 da Lei nº 14.133, de 2021.
- 8.14. As sanções por atos praticados no decorrer da contratação estão previstas nos anexos a este Aviso.

## 9. DAS DISPOSIÇÕES GERAIS

- 9.1. No caso de todos os fornecedores restarem desclassificados ou inabilitados (procedimento fracassado), a Administração poderá:
- 9.1.1. republicar o presente aviso com uma nova data;
  - 9.1.2. valer-se, para a contratação, de proposta obtida na pesquisa de preços que serviu de base ao procedimento, se houver, privilegiando-se os menores preços, sempre que possível, e desde que atendidas às condições de habilitação exigidas.
    - 9.1.2.1. No caso do subitem anterior, a contratação será operacionalizada fora deste procedimento.
- 9.2. fixar prazo para que possa haver adequação das propostas ou da documentação de habilitação, conforme o caso.
- 9.3. As providências dos subitens 9.1.1 e 9.1.2 também poderão ser utilizadas se não houver o comparecimento de quaisquer fornecedores interessados (procedimento deserto).
- 9.4. Havendo a necessidade de realização de ato de qualquer natureza pelos fornecedores, cujo prazo não conste deste Aviso de Contratação Direta, deverá ser atendido o prazo indicado pelo agente competente da Administração na respectiva notificação.
- 9.5. Caberá ao fornecedor acompanhar as operações, ficando responsável pelo ônus decorrente da perda do negócio diante da inobservância de quaisquer mensagens emitidas pela Administração ou de sua desconexão.
- 9.6. Não havendo expediente ou ocorrendo qualquer fato superveniente que impeça a realização do certame na data marcada, a sessão será automaticamente transferida para o primeiro dia útil subsequente, no mesmo horário anteriormente estabelecido, desde que não haja comunicação em contrário.
- 9.7. Os horários estabelecidos na divulgação deste procedimento e durante o envio de lances observarão o horário de Brasília-DF, inclusive para contagem de tempo e registro no Sistema e na documentação relativa ao procedimento.
- 9.8. No julgamento das propostas e da habilitação, a Administração poderá sanar erros ou falhas que não alterem a substância das propostas, dos documentos e sua validade jurídica, mediante despacho

fundamentado, registrado em ata e acessível a todos, atribuindo-lhes validade e eficácia para fins de habilitação e classificação.

- 9.9. As normas disciplinadoras deste Aviso de Contratação Direta serão sempre interpretadas em favor da ampliação da disputa entre os interessados, desde que não comprometam o interesse da Administração, o princípio da isonomia, a finalidade e a segurança da contratação.
- 9.10. Os fornecedores assumem todos os custos de preparação e apresentação de suas propostas e a Administração não será, em nenhum caso, responsável por esses custos, independentemente da condução ou do resultado do processo de contratação.
- 9.11. Em caso de divergência entre disposições deste Aviso de Contratação Direta e de seus anexos ou demais peças que compõem o processo, prevalecerão as deste Aviso.
- 9.12. Da sessão pública será divulgada Ata no sistema eletrônico.
- 9.13. Integram este Aviso de Contratação Direta, para todos os fins e efeitos, os seguintes anexos:
- 9.13.1. ANEXO I – Modelo de Proposta
- 9.13.2. ANEXO II – Termo de Referência

**André Luís Sant'ana Ribeiro**  
Superintendente de Gestão Administrativa





ANEXO I – MODELO DE PROPOSTA

PROPOSTA DE PREÇOS

DISPENSA ELETRÔNICA Nº 90001/2024 - MINISTÉRIO PÚBLICO DO ESTADO DA BAHIA

DADOS DO FORNECEDOR:		
RAZÃO SOCIAL:		
NOME FANTASIA:	CNPJ:	
ENDEREÇO:		
MUNICÍPIO:	UF:	CEP:
REPRESENTANTE LEGAL:		CPF:
INSCRIÇÃO MUNICIPAL:	INSCRIÇÃO ESTADUAL:	
TELEFONE COMERCIAL: (    )	E-MAIL:	
DADOS PARA PAGAMENTO		
BANCO:	AGÊNCIA:	Nº CONTA CORRENTE:

PROPOSTA DE PREÇOS						
ITEM	DESCRIÇÃO DO BEM	UNIDADE DE MEDIDA	QUANTIDADE	MARCA e MODELO	PREÇO UNITÁRIO (R\$)	PREÇO TOTAL (R\$)
1	BATERIA, com especificações mínimas: estacionária, selada, para Nobreak, 12v, C100 115Ah, C20 105Ah, garantia igual ou superior a 1 ano, à base de troca	unidade	32			

DATA: XX/XX/XXXX

Representante legal

REGRAS/OBSERVAÇÕES PARA PRECIFICAÇÃO

- Validade da proposta: mínima de 30 (trinta) dias, a contar da data de abertura da sessão pública.
- Prazo de entrega: 45 dias
- Local de entrega: Sede Nazaré do Ministério Público do Estado da Bahia, situada na Av. Joana Angélica, nº 1312, Salvador – Bahia.
- Garantia mínima de 1 ano
- Exigência de logística reversa (vide item 3.15.2 do Termo de Referência)
- A descrição do item deverá abranger todas as características do objeto ofertado, respeitadas as exigências mínimas estabelecidas no Termo de Referência – ANEXO II
- Somente serão admitidas propostas com valores unitários e totais que estejam dentro dos limites máximos estimados pelo MPBA, conforme Termo de Referência.
- Este é apenas um modelo de documento, apresentado com a finalidade de demonstrar as informações mínimas que deverão constar na proposta comercial do fornecedor, sob pena de desclassificação. O fornecedor, portanto, poderá utilizar o formato que melhor lhe convier, desde que todas as informações solicitadas estejam claramente disponíveis.

**ANEXO II – TERMO DE REFERÊNCIA**

**1. DEFINIÇÃO DO OBJETO**

<b>1.1 INDICAÇÃO DO OBJETO</b>	<p><b>INDICAÇÃO DO ITEM (SE ÚNICO) OU FAMÍLIA (SE MÚLTIPLOS):</b></p> <p>Aquisição de baterias para Nobreaks para o Ministério Público da Bahia – Sede Nazaré.</p> <p>Declara-se, para os devidos fins, que o objeto da contratação não se enquadra como bem de luxo, nos termos do Ato Normativo nº 004/2024.</p>
<b>1.2 INDICAÇÃO DE MARCA E/OU MODELO ESPECÍFICOS DE DETERMINADO FABRICANTE</b>	NÃO SE APLICA
<b>1.3 JUSTIFICATIVA: QUANTITATIVO DEFINIDO</b>	O quantitativo foi definido a partir da necessidade de substituição devido ao fim do ciclo de vida útil das 32 baterias que compõem o conjunto de baterias que atendem ao Nobreak da Sede do Ministério Público do Estado da Bahia, situada no bairro de Nazaré.
<b>1.4 NATUREZA DO OBJETO</b>	FORNECIMENTO IMEDIATO
<b>1.5 JUSTIFICATIVA: FORNECIMENTO CONTINUADO</b>	NÃO SE APLICA ( <u>Não</u> se trata de contratação de fornecimento continuado)
<b>1.6 FUNDAMENTAÇÃO DA CONTRATAÇÃO</b>	A aquisição em questão é fundamentada na necessidade de promover a substituição do conjunto de baterias que atende ao Nobreak instalado na Sede do Ministério Público do Estado da Bahia situada no bairro de Nazaré, devido ao fim do ciclo de vida útil das baterias existentes, de forma que através dessa substituição seja garantido o funcionamento contínuo e satisfatório da rede estabilizada da supracitada sede, e propiciada a adequada proteção aos equipamentos ligados ao sistema.
<b>1.7 DESCRIÇÃO DA SOLUÇÃO COMO UM TODO</b>	Aquisição de conjunto de baterias composto por 32 unidades, para alimentação dos Nobreaks do Ministério Público da Bahia – Sede Nazaré, visando o funcionamento e estabilização da rede, com as seguintes especificações mínimas: estacionária, selada, para Nobreak, 12v, C100 115Ah, C20 105Ah, garantia igual ou superior a 1 ano, à base de troca.

**2. DA SELEÇÃO DO FORNECEDOR**

<b>2.1 FUNDAMENTAÇÃO LEGAL</b>	A seleção do fornecedor será por dispensa de Licitação, com fundamento no artigo 75, inciso II da Lei Federal nº 14.133/2021, pelo menor preço obtido mediante disputa de lances em sessão pública (dispensa eletrônica).
<b>2.2 ANÁLISE DOCUMENTAL</b>	<p><b>UNIDADE ADMINISTRATIVA RESPONSÁVEL POR ANALISAR PROPOSTA E DOCUMENTOS TÉCNICOS:</b></p> <p>Coordenação de Manutenção Predial</p>
<b>2.3 TRATAMENTO DIFERENCIADO PARA MICROEMPRESAS E EMPRESAS DE PEQUENO PORTE (ME/EPP)</b>	APLICÁVEL, considerando que o valor máximo referencial está enquadrado nos limites de valores previstos no art. 48 da Lei Complementar nº 123/2006 e no art. 3º da Lei Estadual nº 11.619/2009
<b>2.4 DISPUTA ELETRÔNICA</b>	<b>2.4.1 CRITÉRIO DE JULGAMENTO: MENOR PREÇO</b>

	2.5.1 INTERVALO MÍNIMO DE DIFERENÇA ENTRE OS LANCES: 3% (três por cento)
2.5 EXIGÊNCIA DE AMOSTRA	NÃO
2.6 INFORMAÇÕES ADICIONAIS A SEREM SOLICITADAS NA PROPOSTA AJUSTADA*	A) MARCA/FABRICANTE B) MODELO  *Obs.: Para além de preços e especificações técnicas
2.7 DOCUMENTAÇÃO A SER SOLICITADA EM CONJUNTO COM A PROPOSTA	<u>DOCUMENTO TÉCNICO EMITIDO PELO(S) FABRICANTE(S)</u> do(s) item(ns) ofertado(s), que comprove o atendimento deste(s) às especificações técnicas exigidas no Termo de Referência. Serão admitidos documentos de domínio público emitidos pelo fabricante, tais como <u>catálogos técnicos</u> , folders, manuais, fichas de especificação técnica, link para acesso a sítio oficial (o qual contenha as informações técnicas) e páginas da internet impressas.
2.8 HABILITAÇÃO	A) JURÍDICA:  A.1) DOCUMENTOS CONSTITUTIVOS DA PESSOA JURÍDICA (Cartão CNPJ e ato constitutivo); A.2) DOCUMENTOS PESSOAIS DA PESSOA FÍSICA (Documento oficial de identificação pessoal e cartão CPF, caso esta numeração não conste no primeiro)
	B) FISCAL, SOCIAL E TRABALHISTA, a englobar:  B.1) Certidão Negativa de Débitos junto à Receita Federal e INSS; B.2) Certidão de Regularidade Fiscal para com a Fazenda Pública do Estado da Bahia; B.3) Certidão de Regularidade Fiscal com a Fazenda Pública do Estado sede da empresa ou do domicílio da pessoa física – caso não seja Bahia; B.4) Certidão de regularidade com a Fazenda Pública Municipal do município-sede do fornecedor selecionado; B.5) Certidão Negativa de Débitos Trabalhistas (se pessoa jurídica); B.6) Certidão de Regularidade do FGTS (se pessoa jurídica);
	C) TÉCNICA: Não será exigida
	D) ECONÔMICO-FINANCEIRA:  D.1) CERTIDÃO NEGATIVA DE FALÊNCIA
<b>3. REQUISITOS DA CONTRATAÇÃO</b>	
3.1 RETIRADA DA NOTA DE EMPENHO	<p>➤ PRAZO: 2 dias úteis</p> <p>3.1.1. Prazo contado a partir da notificação pela Administração, que ocorrerá, preferencialmente, através de envio de e-mail para o endereço indicado na proposta de preços.</p> <p>3.1.2. As comprovações da convocação e da entrega/retirada da nota de empenho poderão ocorrer por quaisquer dos seguintes meios: por meio eletrônico (através de confirmação de recebimento de e-mail), aposição de assinatura (para retirada presencial) ou por Aviso de Recebimento dos correios (quando a entrega for via postal).</p>

	3.1.3. A Contratada poderá solicitar a prorrogação do prazo para retirada/recebimento da nota de empenho, por igual período ao original, por motivo justo e aceito pela Administração.
3.2 FORMA DE EXECUÇÃO	<ul style="list-style-type: none"> <li>➤ <b>PRAZO DE ENTREGA:</b> 45 dias</li> <li>➤ <b>PRAZO CONTADO A PARTIR DO RECEBIMENTO DO EMPENHO PELO FORNECEDOR</b></li> <li>➤ <b>ADMISSIBILIDADE DE PRORROGAÇÃO DO PRAZO DE ENTREGA:</b>  SIM. Neste caso, somente será admissível o pedido formalizado pelo fornecedor antes do termo final do prazo de entrega consignado, mediante justificativa - e respectiva comprovação - de fato superveniente, aceito pela Instituição.</li> <li>➤ <b>LOCAL DE ENTREGA (ENDEREÇO):</b> Sede de Nazaré do Ministério Público do Estado da Bahia, situada na Av. Joana Angélica, nº 1312, Salvador – Bahia.</li> <li>➤ <b>DIAS:</b> Segunda-feira a Sexta-feira</li> <li>➤ <b>HORÁRIOS:</b> 08:00hs às 17:00hs</li> <li>➤ <b>NECESSIDADE DE AGENDAMENTO:</b> SIM</li> <li>➤ <b>SETOR RESPONSÁVEL POR AGENDAR A ENTREGA (SE FOR O CASO) E/OU RECEPCIONAR OS BENS:</b> Coordenação de Manutenção Predial</li> <li>➤ <b>TELEFONE E E-MAIL PARA CONTATO:</b> (71) 3103-0139/0140 e ld-manutencao.predial@mpba.mp.br</li> </ul> <p><b>REGRAS E/OU TIPOS DE EMBALAGEM DO(S) BEM(NS):</b> Os objetos deste contrato deverão ser entregues armazenados em embalagens adequadas às características dos bens que o compõem, de modo a garantir o seu recebimento em perfeito estado de conservação, estando em perfeitas condições de uso, de modo a satisfazer às especificações. A embalagem deve conter os dados de identificação do produto e marca do fabricante.</p>
3.3 REGRAS SOBRE MONTAGEM	BENS ENTREGUES MONTADOS OU SEM NECESSIDADE DE MONTAGEM
3.4 REGRAS PARA INSTALAÇÃO	BENS ENTREGUES SEM NECESSIDADE DE INSTALAÇÃO
3.5 PRAZO DE VALIDADE (PARA BENS PERECÍVEIS)	NÃO SE APLICA (OBJETO NÃO ABRANGE BENS PERECÍVEIS)
3.6 REGRAS DE GARANTIA	<p>3.6.1 GARANTIA CONTRATADA (SERVIÇO ACESSÓRIO) PARA TODOS OS ITENS</p> <ul style="list-style-type: none"> <li>➤ <b>JUSTIFICAR NECESSIDADE DE CONTRATAÇÃO DE GARANTIA:</b> Exigência de garantia igual ou superior a 1 anos justifica-se pela prática do mercado na comercialização dos itens a serem adquiridos.</li> </ul>



	<p><b>3.6.2 REGRAS DA GARANTIA CONTRATADA (<u>Somente</u> para opções C ou D):</b></p> <ul style="list-style-type: none"> <li>➤ <b>EXECUTOR DA GARANTIA: FABRICANTE</b> <ul style="list-style-type: none"> <li>○ Justificar a exigência de garantia do <u>fabricante</u> (Em caso positivo): a exigência da garantia do fabricante justifica-se pela prática do mercado na comercialização dos itens a serem adquiridos.</li> </ul> </li> <li>➤ <b>DURAÇÃO</b>, contado da data do recebimento dos bens: MÍNIMO DE 12 MESES (1 ANO) <ul style="list-style-type: none"> <li>○ Justificar prazo de duração definido: o prazo de duração definido justifica-se pela prática do mercado na comercialização dos itens a serem adquiridos.</li> </ul> </li> <li>➤ <b>PRAZO MÁXIMO PARA RESOLUÇÃO DO CHAMADO</b>, contado a partir da abertura pelo MPBA: 48 (quarenta e oito) horas corridas</li> <li>➤ <b>FORMA DE EXECUÇÃO DO ATENDIMENTO</b>: A garantia contratada enseja a troca imediata do bem.</li> </ul>
<b>3.7 POSSIBILIDADE OU NÃO DE SUBCONTRATAÇÃO</b>	<b>VEDADA A SUBCONTRATAÇÃO</b>
<b>3.8 MODELO DE GESTÃO E FISCALIZAÇÃO CONTRATUAL</b>	<p><b>3.8.1 DAS DISPOSIÇÕES GERAIS:</b></p> <p>3.8.1.1 Na forma das disposições estabelecidas na Lei Federal nº 14.133/2021 e na Lei Estadual/BA nº 14.634/2023, o Contratante designará servidor(es), por meio de Portaria específica para tal fim, para a gestão e fiscalização do contrato, tendo poderes, entre outros, para notificar a Contratada sobre as irregularidades ou falhas que porventura venham a ser encontradas na execução deste instrumento.</p> <p>3.8.1.2 Incumbe à gestão e à fiscalização, na medida de suas competências institucionais, acompanhar e verificar a perfeita execução da contratação, em todas as suas fases, competindo-lhe, primordialmente:</p> <p>3.8.1.2.1 Acompanhar o cumprimento dos prazos de entrega/execução descritos neste instrumento, e determinar as providências necessárias à correção de falhas, irregularidades e/ou defeitos, podendo ainda suspender-lhes a execução, sem prejuízos das sanções contratuais legais;</p> <p>3.8.1.2.2 Transmitir à Contratada as instruções, e comunicar alterações de prazos ou roteiros, quando for o caso;</p> <p>3.8.1.2.3 Promover, com a presença da Contratada, a verificação dos fornecimentos já efetuados, emitindo a competente habilitação para o recebimento de pagamentos;</p> <p>3.8.1.2.4 Esclarecer as dúvidas da Contratada, solicitando ao setor competente do Contratante, se necessário, parecer de especialistas;</p> <p>3.8.1.2.5 O fiscal do contrato anotar em registro próprio todas as ocorrências relacionadas à execução, determinando o que for necessário para a regularização das faltas ou dos defeitos observados;</p> <p>3.8.1.2.6 O fiscal do contrato informará a seus superiores, em tempo hábil para a adoção das</p>



	<p>medidas convenientes, a situação que demandar decisão ou providência que ultrapasse sua competência (Lei Estadual de nº14.634/23; art.12, §2º e Lei nº 14.133/2021, art. 117, §2º).</p> <p>3.8.1.3 A fiscalização, pelo Contratante, não desobriga a Contratada de sua responsabilidade quanto à perfeita execução do objeto contratual.</p> <p>3.8.1.3.1 A ausência de comunicação, por parte do Contratante, sobre irregularidades ou falhas, não exime a Contratada das responsabilidades determinadas neste instrumento.</p> <p>3.8.1.4 O Contratante poderá recusar, sustar e/ou determinar a devolução de bens que não estejam sendo ou não tenham sido fornecidos de acordo com as Normas Técnicas e/ou em conformidade com as condições deste instrumento, ou ainda que atentem contra a segurança de terceiros ou de bens.</p> <p>3.8.1.4.1 Qualquer bem considerado não aceitável, no todo ou em parte, deverá ser substituído pela Contratada, às suas expensas;</p> <p>3.8.1.4.2 A não aceitação de algum bem, no todo ou em parte, não implicará na dilação do prazo de entrega, salvo expressa concordância do Contratante.</p> <p>3.8.1.5 Para fins de fiscalização, o Contratante poderá solicitar à Contratada, a qualquer tempo, os documentos relacionados com a execução do presente instrumento.</p> <p>3.8.1.6 A gestão e a fiscalização contratual observarão, ainda, as normas e regulamentos internos do Ministério Público do Estado da Bahia disciplinadores da matéria .</p>
	<p><b>3.8.2 DAS DISPOSIÇÕES ESPECÍFICAS RELATIVAS AO OBJETO CONTRATADO:</b></p> <p>A contratada, ao realizar o fornecimento das novas baterias, deverá se responsabilizar pelo recolhimento e destinação adequados das baterias envolvidas na troca, em quantidade equivalente ao fornecimento (logística reversa). O recolhimento deverá ocorrer em data oportuna, posterior ao fornecimento, em comum acordo e após autorização da CONTRATANTE</p>
	<p><b>3.8.3 DAS INFRAÇÕES E SANÇÕES ADMINISTRATIVAS</b></p> <p>3.8.3.1 A <b>CONTRATADA</b> sujeitar-se-á às sanções administrativas previstas nas Leis Federal nº. 14.133/2021 e Estadual nº 14.634/23, as quais poderão vir a ser aplicadas após o prévio e devido processo administrativo, assegurando-lhe, sempre, o contraditório e a ampla defesa.</p> <p>3.8.3.2 Comete infração administrativa, nos termos da Lei nº 14.133, de 2021, a <b>CONTRATADA</b> que:</p> <p>3.8.3.2.1 Der causa à inexecução parcial do contrato;</p> <p>3.8.3.2.2 Der causa à inexecução parcial do contrato que cause grave dano à Administração ou ao funcionamento dos serviços públicos ou ao interesse coletivo;</p> <p>3.8.3.2.3 Der causa à inexecução total do contrato;</p> <p>3.8.3.2.4 Não manter a proposta, salvo em decorrência de fato superveniente devidamente justificado;</p> <p>3.8.3.2.5 Ensejar o retardamento da execução ou da entrega do objeto da contratação sem motivo justificado;</p>

	<p>3.8.3.2.6 Apresentar documentação falsa ou prestar declaração falsa durante a execução do contrato;</p> <p>3.8.3.2.7 Não celebrar o contrato ou não entregar a documentação exigida para a contratação, quando convocado dentro do prazo de validade de sua proposta;</p> <p>3.8.3.2.8 Praticar ato fraudulento na execução do contrato;</p> <p>3.8.3.2.9 Comportar-se de modo inidôneo ou cometer fraude de qualquer natureza;</p> <p>3.8.3.2.10 Praticar ato lesivo previsto no art.5º da Lei nº 12.846, de 1º de agosto de 2013;</p> <p>3.8.3.3 Serão aplicadas ao responsável pelas infrações administrativas acima descritas as seguintes sanções:</p> <p>3.8.3.3.1 Advertência, quando a <b>CONTRATADA</b> der causa à inexecução parcial do contrato, sempre que não se justificar a imposição de penalidade mais grave (art. 156, §2º, da Lei Federal nº 14.133/2021);</p> <p>3.8.3.3.2 Impedimento de licitar e contratar, quando praticadas as condutas descritas nos itens 3.8.3.2.2, a 3.8.3.2.4 acima, sempre que não se justificar a imposição de penalidade mais grave (art. 156, §4º, da Lei Federal 14.133/2021);</p> <p>3.8.3.3.3 Declaração de inidoneidade para licitar e contratar, quando praticadas as condutas descritas nos itens 3.8.3.2.5 a 3.8.3.2.10, acima, bem como nas alíneas 3.8.3.2.2 a 3.8.3.2.4, que justifiquem a imposição de penalidade mais grave (art. 156, §5º, da Lei Federal nº 14.133/21);</p>
	<p><b>3.8.4 DAS MULTAS - APLICAM-SE AS DISPOSIÇÕES ABAIXO ELENCADAS:</b></p> <p>3.8.4.1 Moratória de 0,5% (meio por cento) por dia de atraso injustificado sobre o valor da parcela inadimplida, até o limite de 30 (trinta) dias;</p> <p>3.8.4.2 Compensatória de 20% (vinte por cento) sobre o valor total do contrato, para as infrações a seguir descritas:</p> <p>3.8.4.2.5 Apresentar documentação falsa ou prestar declaração falsa durante a execução do contrato;</p> <p>3.8.4.2.6 Não celebrar o contrato ou não entregar a documentação exigida para a contratação, quando convocado dentro do prazo de validade de sua proposta;</p> <p>3.8.4.2.7 Praticar ato fraudulento na execução do contrato;</p> <p>3.8.4.2.8 Comportar-se de modo inidôneo ou cometer fraude de qualquer natureza;</p> <p>3.8.4.2.9 Praticar ato lesivo previsto no art.5º da Lei nº 12.846, de 1º de agosto de 2013;</p> <p>3.8.4.3 Compensatória de 30% (trinta por cento) sobre o valor total do contrato, para as infrações abaixo descritas;</p> <p>3.8.4.3.1 Der causa à inexecução total do contrato;</p>

	<p>3.8.4.3.2 Não manter a proposta, salvo em decorrência de fato superveniente devidamente justificado;</p> <p>3.8.4.4 Para as infrações abaixo dispostas, a multa será de 10% (dez por cento) sobre o valor total do contrato;</p> <p>3.8.4.4.1 Der causa à inexecução parcial do contrato;</p> <p>3.8.4.4.2 Der causa à inexecução parcial do contrato que cause grave dano à Administração ou ao funcionamento dos serviços públicos ou ao interesse coletivo;</p> <p>3.8.4.4.3 Ensejar o retardamento da execução ou da entrega do objeto da contratação sem motivo justificado;</p>
3.9 CONDIÇÕES DE RECEBIMENTO DO OBJETO (PARA FINS DE FATURAMENTO)	<b>3.9.1 PRAZO PARA RECEBIMENTO PROVISÓRIO:</b> 5 dias corridos, contados da entrega dos bens.
	<b>3.9.2 PRAZO PARA RECEBIMENTO DEFINITIVO:</b> 10 dias corridos, contados do recebimento provisório.
	<b>3.9.3 PRAZO PARA SUBSTITUIÇÃO DE BENS(S) REJEITADO(S):</b> 10 dias úteis
	<p><b>3.9.4 DEMAIS REGRAMENTOS:</b></p> <p>3.9.4.1 O <b>CONTRATANTE</b> rejeitará, no todo ou em parte, inclusive antes do recebimento provisório, o objeto contratual em desacordo com as condições pactuadas, podendo, entretanto, se lhe convier, decidir pelo recebimento, neste caso com as deduções cabíveis;</p> <p>3.9.4.2 Em caso de recusa, no todo ou em parte, do objeto contratado, fica a <b>CONTRATADA</b> obrigada a substituir, às suas expensas, no todo ou em parte, o objeto em que se verificarem vícios, defeitos ou incorreções resultantes da execução ou materiais empregados, no prazo indicado no item 3.9.3 - B, cabendo à fiscalização não atestar o recebimento até que sejam sanadas todas as eventuais pendências que possam vir a ser apontadas no Recebimento Provisório;</p> <p>3.9.4.3 O recebimento definitivo do objeto deste instrumento será concretizado depois de adotados, pelo <b>CONTRATANTE</b>, todos os procedimentos cabíveis do art. 140 da Lei Federal nº 14.133/2021 e, no que couber, da Lei Estadual de nº 14.634/2023, devendo ocorrer no prazo indicado no item 3.9.2;</p> <p>3.9.4.4 O aceite ou aprovação do objeto pelo <b>CONTRATANTE</b> não exclui a responsabilidade da <b>CONTRATADA</b> por vícios, defeitos ou disparidades com as especificações estabelecidas neste instrumento e no processo de Dispensa de Licitação que o originou, verificadas posteriormente, garantindo-se ao <b>CONTRATANTE</b>, inclusive, as faculdades previstas na Lei Federal n.º 10.078/90 – Código de Defesa do Consumidor.</p>
3.10 DOS PREÇOS	<p><b>3.10.1 ABRANGÊNCIA:</b></p> <p><b>OS PREÇOS CONTRATADOS ENGLOBALAM TODOS E QUAISQUER CUSTOS NECESSÁRIOS AO FIEL CUMPRIMENTO DA CONTRATAÇÃO</b></p> <p>Englobam, exemplificativamente, todos os custos relativos a remunerações, encargos sociais, previdenciários e trabalhistas de todo o pessoal designado pelo fornecedor para a execução do objeto, transportes de qualquer natureza, depreciação, aluguéis, administração, tributos e emolumentos.</p>

	<b>3.10.2 CRITÉRIOS PARA DEFINIÇÃO DOS PREÇOS: VALOR UNITÁRIO POR BEM</b>
<b>3.11 REGRAS DE FATURAMENTO</b>	<b>3.11.1 PERIODICIDADE DE FATURAMENTO(S):</b>  <b>EM PARCELA ÚNICA - AO FINAL DE <u>TODA</u> A EXECUÇÃO CONTRATUAL E RECEBIMENTO DO OBJETO</b>
	<b>3.11.2 CONDIÇÕES ESPECÍFICAS PARA FATURAMENTO:</b>  <b>NÃO SE APLICA</b> , sendo necessária somente a apresentação de nota fiscal/fatura e certidões de regularidade fiscal e trabalhista, conforme item 3.12.1 (abaixo).
<b>3.12 REGRAS PARA PAGAMENTO E ATUALIZAÇÃO MONETÁRIA</b>	<p>3.12.1 O pagamento será processado na periodicidade indicada no item 3.11.1, sendo cada um realizado após a entrega de bens cabível, e apresentação, pela <b>CONTRATADA</b>, de nota fiscal e certidões de regularidade cabíveis, bem como consulta à situação de idoneidade da <b>CONTRATADA</b>, documentação que deverá estar devidamente acompanhada do <b>TERMO DE RECEBIMENTO</b> pelo <b>CONTRATANTE</b>;</p> <p>3.12.2 Os pagamentos serão processados no prazo de 15 (quinze) dias úteis, a contar da data de apresentação da documentação indicada no item 3.12.1, desde que não haja pendência a ser regularizada;</p> <p>3.12.2.1 Verificando-se qualquer pendência impeditiva do pagamento, será considerada data da apresentação da documentação aquela na qual foi realizada a respectiva regularização;</p> <p>3.12.3 As faturas far-se-ão acompanhar da documentação probatória relativa ao recolhimento dos tributos que tenham como fato gerador o objeto contratual;</p> <p>3.12.4 O <b>CONTRATANTE</b> realizará a retenção de impostos ou outras obrigações de natureza tributária, de acordo com a legislação vigente;</p> <p>3.12.5 Os pagamentos serão efetuados através de ordem bancária, para crédito em conta corrente e agência indicadas pela <b>CONTRATADA</b>, preferencialmente em banco de movimentação oficial de recursos do Estado da Bahia;</p> <p>3.12.6 A atualização monetária dos pagamentos devidos pelo <b>CONTRATANTE</b>, em caso de mora, será calculada considerando a data do vencimento da obrigação e do seu efetivo pagamento, de acordo com a variação do INPC do IBGE pro rata tempore, observado, sempre, o disposto nos itens 3.12.2 e 3.12.2.1.</p> <p>3.12.6.1 Para efeito de caracterização de mora imputável ao <b>CONTRATANTE</b>, não serão considerados eventuais atrasos de pagamento no período de fechamento do exercício financeiro do Estado da Bahia, compreendido entre o final do mês de dezembro e o mês de janeiro do exercício subsequente, decorrentes de circunstâncias alheias à vontade das partes, isto é, por força de bloqueio de rotinas no sistema estadual obrigatoriamente utilizado para a execução dos pagamentos devidos pelo <b>CONTRATANTE</b>.</p>
<b>3.13 REAJUSTAMENTO</b>	<p><b>3.13.1 REGRAS:</b></p> <ul style="list-style-type: none"> <li>➤ Índice oficial para o cálculo da variação de preços: INPC/IBGE</li> <li>➤ A eventual concessão de reajustamento fica condicionada à apresentação de requerimento formal pela Contratada, após o transcurso do prazo de 12 (doze) meses, contados da data do orçamento estimado pela Administração.</li> </ul>



	<ul style="list-style-type: none"> <li>➤ Na hipótese de reajustamento, adotar-se-á como referencial o acumulado de 12 (doze) meses, sendo o termo inicial o <b>mês</b> de apresentação do orçamento estimado pela administração e termo final o mês que antecede a data de aniversário.</li> <li>➤ Serão objeto de reajuste apenas os valores relativos a pedidos de fornecimento formalizados após o decurso do prazo de 12 (doze) meses, contados do orçamento estimado pela administração.</li> <li>➤ Nos reajustes subsequentes ao primeiro, o interregno mínimo de um ano será contado a partir dos efeitos financeiros do último reajuste;</li> </ul>
3.14 DEFINIÇÃO DE VIGÊNCIAS	<b>3.14.1 VIGÊNCIA DA ATA DE REGISTRO DE PREÇOS (ARP):</b> NÃO SE APLICA (Não se trata de registro de preços)
	<b>3.14.2 DEFINIÇÃO DE VIGÊNCIA DA CONTRATAÇÃO:</b> <b>CONTRATAÇÕES SEM INSTRUMENTO FORMAL DE CONTRATO:</b> 12 meses, contados do recebimento do empenho pela contratada
	<b>3.14.3 POSSIBILIDADE DE PRORROGAÇÃO DE PRAZO DE VIGÊNCIA:</b> NÃO SERÁ ADMITIDA A PRORROGAÇÃO DO PRAZO DE VIGÊNCIA
3.15 DAS OBRIGAÇÕES DA CONTRATADA	<b>3.15.1 OBRIGAÇÕES GERAIS</b> <p>3.15.1.1 Promover a execução contratual de acordo com as especificações técnicas e exigências constantes neste instrumento, nos locais determinados, nos dias e nos turnos e horários de expediente do <b>CONTRATANTE</b>, não podendo eximir-se da obrigação, ainda que parcialmente, atribuindo quaisquer falhas, defeitos ou falta de pessoal e/ou material;</p> <p>3.15.1.1 A <b>CONTRATADA</b> deve cumprir todas as obrigações constantes deste instrumento e em seus anexos, assumindo como exclusivamente seus os riscos e as despesas decorrentes da boa e perfeita execução do objeto;</p> <p>3.15.1.2 Prestar diretamente os fornecimentos ora contratados, não os transferindo a outrem, no todo ou em parte, observando-se as regras para subcontratação definidas neste instrumento;</p> <p>3.15.1.3 Dispor de toda mão de obra, veículos, transportes, insumos e materiais necessários à execução dos fornecimentos objeto deste instrumento;</p> <p>3.15.1.4 Manter sob sua exclusiva responsabilidade toda a supervisão e direção da mão de obra necessária para a completa e eficiente execução dos fornecimentos objeto deste instrumento;</p> <p>3.15.1.5 Manter durante toda a execução da contratação, em compatibilidade com as obrigações assumidas, todas as condições exigidas;</p> <p>3.15.1.6 Assegurar que os fornecimentos objeto deste contrato não sofram solução de continuidade durante todo o prazo da sua vigência;</p> <p>3.15.1.7 Responsabilizar-se pelo cumprimento das obrigações previstas em Acordo, Convenção, Dissídio Coletivo de Trabalho ou equivalentes das categorias abrangidas pela contratação, por todas as obrigações trabalhistas, sociais, previdenciárias, tributárias e as demais previstas em legislação específica, cuja inadimplência não transfere a responsabilidade ao <b>CONTRATANTE</b>;</p>



	<p>3.15.1.7.1 A eventual retenção de tributos pelo <b>CONTRATANTE</b> não implicará na responsabilização deste, em hipótese alguma, por quaisquer penalidades ou gravames futuros, decorrentes de inadimplemento(s) de tributos pela <b>CONTRATADA</b>;</p> <p>3.15.1.8 Emitir notas fiscais/faturas de acordo com a legislação, contendo descrição dos bens, indicação de quantidades, preços unitários e valor total, observando-se, ainda, o quanto disposto nos itens 3.11 e 3.12 deste instrumento;</p> <p>3.15.1.9 Responsabilizar-se pelos vícios e danos decorrentes da execução do objeto, bem como por todo e qualquer dano causado à Administração ou terceiros, não reduzindo essa responsabilidade a fiscalização ou o acompanhamento da execução contratual pelo <b>CONTRATANTE</b>, que ficará autorizado a descontar dos pagamentos devidos ou da garantia, caso exigida, o valor correspondente aos danos sofridos;</p> <p>3.15.1.10 Providenciar e manter atualizadas todas as licenças e alvarás junto às repartições competentes que, porventura, sejam necessários à execução da contratação;</p> <p>3.15.1.11 Atender, nos prazos consignados neste instrumento, às recusas ou determinações, pelo <b>CONTRATANTE</b>, de substituição bens que não tenham sido entregues em conformidade com as condições deste instrumento ou do processo de dispensa de licitação que o originou, providenciando a substituição, sem ônus para o <b>CONTRATANTE</b>;</p> <p>3.15.1.12 Comunicar ao Fiscal do contrato, no prazo de 24 (vinte e quatro) horas, qualquer ocorrência anormal que se verifique na execução contratual;</p> <p>3.15.1.13 Prestar todo esclarecimento ou informação solicitada pelo <b>CONTRATANTE</b> ou por seus prepostos, garantindo-lhes o acesso, a qualquer tempo, aos documentos relativos à contratação;</p> <p>3.15.1.14 Paralisar, por determinação do <b>CONTRATANTE</b>, qualquer atividade que não esteja sendo executada de acordo com a boa técnica ou que ponha em risco a segurança de pessoas ou bens de terceiros.</p> <p>3.15.1.15 Não permitir a utilização de qualquer trabalho do menor de dezesesseis anos, exceto na condição de aprendiz para os maiores de quatorze anos, nem permitir a utilização do trabalho do menor de dezoito anos em trabalho noturno, perigoso ou insalubre;</p> <p>3.15.1.16 Não contratar, durante a vigência do contrato, cônjuge, companheiro ou parente em linha reta, colateral ou por afinidade, até o terceiro grau, de dirigente do <b>CONTRATANTE</b>, ou do fiscal ou do gestor do contrato, nos termos do artigo 48, parágrafo único, da Lei 14.133/2021;</p> <p>3.15.1.17 Guardar sigilo sobre todas as informações obtidas em decorrência do cumprimento do contrato;</p> <p>3.15.1.18 Cumprir, além dos postulados legais vigentes de âmbito federal, estadual ou municipal, as normas de segurança do <b>CONTRATANTE</b>;</p> <p>3.15.1.19 Cumprir, durante todo o período de execução do contrato, a reserva de cargos prevista em lei para pessoa com deficiência, para reabilitado da Previdência Social ou para aprendiz, bem como as reservas de cargos previstas na legislação (art. 116 da Lei 14.133/2021);</p>
--	--

	<p>3.15.1.20 Comprovar a reserva de cargos a que se refere a cláusula acima, no prazo fixado pelo fiscal do contrato, com a indicação dos empregados que preencheram as referidas vagas (art. 116, parágrafo único, da Lei 14.133/2021);</p> <p>3.15.1.21 Permitir e oferecer condições para a mais ampla e completa fiscalização durante a vigência deste instrumento, fornecendo informações, propiciando o acesso à documentação pertinente e à execução contratual, e atendendo às observações e exigências apresentadas pela fiscalização;</p> <p><b>3.15.2 OBRIGAÇÕES ESPECÍFICAS (DEFINIDAS EM RAZÃO DO OBJETO CONTRATADO) :</b></p> <p>A contratada, ao realizar o fornecimento das novas baterias, deverá se responsabilizar pelo recolhimento e destinação adequados das baterias envolvidas na troca, em quantidade equivalente ao fornecimento (logística reversa). O recolhimento deverá ocorrer em data oportuna, posterior ao fornecimento, em comum acordo e após autorização da CONTRATANTE.</p>
<p><b>3.16 DAS OBRIGAÇÕES DO CONTRATANTE</b></p>	<p><b>3.16.1 OBRIGAÇÕES GERAIS</b></p> <p>3.16.1.1 Fornecer as informações necessárias para que a <b>CONTRATADA</b> possa executar plenamente o objeto contratado;</p> <p>3.16.1.2 Realizar os pagamentos devidos pela execução do contrato, nos termos e condições previstos nos itens 3.10 e 3.11 deste instrumento;</p> <p>3.16.1.3 Permitir o acesso da <b>CONTRATADA</b> às instalações físicas do <b>CONTRATANTE</b>, nos locais e na forma eventualmente necessários para a execução dos fornecimentos;</p> <p>3.16.1.4 Acompanhar e fiscalizar o fiel cumprimento dos prazos e das condições de realização do presente instrumento, notificando a <b>CONTRATADA</b>, por escrito, sobre imperfeições, falhas ou irregularidades constatadas na execução do objeto, para que sejam adotadas as medidas corretivas necessárias;</p> <p>3.16.1.5 Fornecer à <b>CONTRATADA</b>, mediante solicitação, atestado de capacidade técnica, quando o fornecimento do objeto atender satisfatoriamente os prazos de entrega, qualidade e demais condições previstas neste instrumento.</p> <p>3.16.1.6 Explicitamente emitir decisão sobre todas as solicitações e reclamações relacionadas à execução do presente instrumento, ressalvados os requerimentos manifestamente impertinentes, meramente protelatórios ou de nenhum interesse para a boa execução do ajuste, observando os seguintes prazos:</p> <p>3.16.1.6.1 A administração terá o prazo de até 60 (sessenta) dias, a contar da data do protocolo do requerimento sobre o qual deverá se manifestar, admitida a prorrogação motivada, por igual período;</p> <p>3.16.1.6.2 A administração terá o prazo de até 60 (sessenta) dias, a contar da data do requerimento, para responder a eventuais pedidos de reestabelecimento do equilíbrio econômico-financeiro do contrato;</p>



	3.16.2 OBRIGAÇÕES ESPECÍFICAS (DEFINIDAS EM RAZÃO DO OBJETO CONTRATADO) =  NÃO EXISTEM OBRIGAÇÕES ESPECÍFICAS, sendo aplicáveis somente os regramentos gerais definidos no subitem anterior.	
3.17 INDICAÇÃO SOBRE A NECESSIDADE DE GARANTIA CONTRATUAL, COM PERCENTUAL	NÃO SERÁ EXIGIDA GARANTIA CONTRATUAL	
3.18 INFORMAÇÕES ORÇAMENTÁRIAS	CONFORME FORMULÁRIOS DE INFORMAÇÕES ORÇAMENTÁRIAS ANEXOS AO EXPEDIENTE DE CONTRATAÇÃO.	
RESPONSÁVEL PELO PREENCHIMENTO DESTES DOCUMENTOS:		
MATRÍCULA: 353.945	NOME DO SERVIDOR: Ana Paula Araujo Lino Mota	UNIDADE ADMINISTRATIVA: DEA – Coordenação de Manutenção Predial

APENSO I

TABELA INDICATIVA DOS ITENS A SEREM FORNECIDOS

ITEM	DESCRIÇÃO DO BEM	UNIDADE DE FORNECIMENTO	QUANTIDADE	PDM	CATMAT	Valor unitário máximo estimado	Valor global máximo estimado
1	BATERIA, com especificações mínimas: estacionária, selada, para Nobreak, 12v, C100 115Ah, C20 105Ah, garantia igual ou superior a 1 ano, à base de troca.	UNIDADE	32	18982	484161	R\$669,43	R\$21.421,76
PARAMETRIZAÇÃO ENTRE OBJETO E CÓDIGO CATMAT INFORMADO:							
DIVERGÊNCIA DE ESPECIFICAÇÕES TÉCNICAS: Modelo da bateria poderá ser DF2000 OU <u>equivalente técnico.</u>							



Esta Dispensa Eletrônica estará disponível no Compras.gov.br em Dispensa de Licitação e também no Portal Nacional de Contratações Públicas - PNCP.

Resumo da Dispensa/Inexigibilidade

Órgão		UASG de Atuação		
94920 - ESTADO DA BAHIA		926302 - PROCURADORIA GERAL DE JUSTICA DA BAHIA		
Modalidade de Compra	Nº da Compra	Lei	Artigo	Inciso
Dispensa de Licitação	90001/2024	Lei nº 14.133/2021	Art. 75º	II
Compra Com Disputa	Id contratação PNCP		Participação Preferencial de ME/EPP	
Sim	13937032000160-1-000304/2024		Sim	
Percentual de enquadramento da instituição				
20 %				
Objeto				
Aquisição de baterias para Nobreaks para o Ministério Público da Bahia				
Quantidade de Itens		Valor Total da Compra (R\$)		
1		21.421,76		

Divulgar Dispensa Eletrônica

Dispensa

Aviso de Contratação Direta nº 90001/2024

Última atualização 20/03/2024

Local: Salvador/BA    Órgão: ESTADO DA BAHIA    Unidade compradora: 926302 - PROCURADORIA GERAL DE JUSTIÇA DA BAHIA

Modalidade da contratação: Dispensa    Amparo legal: Lei 14,133/2021, Art. 75, II    Tipo: Aviso de Contratação Direta    Modo de Disputa: Dispensa Com Disputa

Registro de preço: Não

Data de divulgação no PNCP: 20/03/2024    Situação: Divulgada no PNCP    Data de início de recebimento de propostas: 20/03/2024 12:21 (horário de Brasília)

Data fim de recebimento de propostas: 25/03/2024 09:59 (horário de Brasília)

Id contratação PNCP: 13937032000160-1-000304/2024    Fonte: Compras.gov.br

Objeto:

Aquisição de baterias para Nobreaks para o Ministério Público da Bahia

Informação complementar:

Valor máximo estimado para a despesa está enquadrado no limite previsto no art. 75, II, da lei federal nº 14133/21

VALOR TOTAL ESTIMADO DA COMPRA

R\$ 21.421,76

Itens

Arquivos

Histórico

Número	Descrição	Quantidade	Valor unitário estimado	Valor total estimado	Detalhar
1	Bateria Estacionária Alta Capacidade	32	R\$ 669,43	R\$ 21.421,76	

Exibir:

1-1 de 1 itens

Página

<

>

< Voltar



Criado pela Lei nº 14.133/21, o Portal Nacional de Contratações Públicas (PNCP) é o sítio eletrônico oficial destinado à divulgação centralizada e obrigatória dos atos exigidos em sede de licitações e contratos administrativos abarcados pelo novo diploma.

É gerido pelo Comitê Gestor da Rede Nacional de Contratações Públicas, um colegiado deliberativo com suas atribuições estabelecidas no Decreto nº 10.764, de 9 de agosto de 2021.

O desenvolvimento dessa versão do Portal é um esforço conjunto de construção de uma concepção direta legal, homologado pelos indicados a compor o aludido comitê.

A adequação, fidedignidade e correitude das informações e dos arquivos relativos às contratações disponibilizadas no PNCP por força da Lei nº 14.133/2021 são de estrita responsabilidade dos órgãos e entidades contratantes.

<https://portaldeservicos.economia.gov.br>

0800 978 9001

AGRADECIMENTO AOS PARCEIROS







MINISTÉRIO PÚBLICO  
DO ESTADO DA BAHIA

### MANIFESTAÇÃO

Em atenção ao alinhamento para realização da dispensa de licitação de forma **eletrônica** e respectiva autorização contida na manifestação nº 1000884, informa-se que foi realizado o cadastramento da dispensa no sistema **Compras.gov.br**, para processamento da disputa eletrônica.

Disputa agendada para o dia 25/03/2024, no período entre 10:00 e 16:00, conforme doc. SEI nº 1000907.

Aviso de Contratação Direta divulgado nesta data, 20/03/2024, no PNCP, conforme doc. SEI nº 1000908.

Atenciosamente,

Fernanda da Costa Peres Valentim  
Coordenação de Suprimentos  
Gerente



Documento assinado eletronicamente por **Fernanda da Costa Peres Valentim** em 20/03/2024, às 12:70, conforme Ato Normativo nº 045, de 17 de Dezembro de 2020 - Ministério Público do Estado da Bahia.



A autenticidade do documento pode ser conferida no site [https://sei.sistemas.mpba.mp.br/sei/controlador\\_externo.php?acao=documento\\_conferir&id\\_orgao\\_acesso\\_externo=0](https://sei.sistemas.mpba.mp.br/sei/controlador_externo.php?acao=documento_conferir&id_orgao_acesso_externo=0) informando o código verificador **1000912** e o código CRC **D95971D1**.



MINISTÉRIO PÚBLICO  
DO ESTADO DA BAHIA

## DESPACHO

À Coordenação de Elaboração e Acompanhamento de Contratos e Convênios - DCCL,

Considerando a divulgação da contratação no Portal Nacional de Compras, conforme doc n.º (1000908), encaminhe-se o referido processo para respectiva publicação no site do Ministério Público do Estado da Bahia.

Após, retorne-se à Coordenação de Suprimento para prosseguimento da contratação.

Atenciosamente,

Elizabeth Maria Ramos

Coordenação de Suprimento



Documento assinado eletronicamente por **Elizabeth Maria Ramos** em 20/03/2024, às 14:72, conforme Ato Normativo nº 045, de 17 de Dezembro de 2020 - Ministério Público do Estado da Bahia.



A autenticidade do documento pode ser conferida no site [https://sei.sistemas.mpba.mp.br/sei/controlador\\_externo.php?acao=documento\\_conferir&id\\_orgao\\_acesso\\_externo=0](https://sei.sistemas.mpba.mp.br/sei/controlador_externo.php?acao=documento_conferir&id_orgao_acesso_externo=0) informando o código verificador **1001180** e o código CRC **4F8ADDFA**.



MINISTÉRIO PÚBLICO  
DO ESTADO DA BAHIA

## DESPACHO

Retornamos o presente expediente à **Coordenação de Suprimento** informando que foi publicado em 20/03/2024 o Aviso da Dispensa de Licitação Nº 031/2024 (doc 1001195) no Portal do MPBA, que poderá ser consultado através da opção "Serviços", "Licitações", no menu lateral "Avisos de Dispensas de Licitações" ([Avisos de Dispensas de Licitações | Ministério Público do Estado da Bahia. \(mpba.mp.br\)](#)).

**Milena Mª Cardoso do Nascimento**  
Assistente Técnico-Administrativo  
Coordenação de Elaboração e Acompanhamento de Contratos e Convênios  
Diretoria de Contratos, Convênios e Licitações  
Matrícula 353.176



Documento assinado eletronicamente por **Milena Maria Cardoso do Nascimento** em 20/03/2024, às 14:7f, com **Assinatura eletrônica** nº 04f, de 17 de Dezembro de 2020 - Ministério Público do Estado da Bahia.



A autenticidade do documento pode ser conferida no site [https://sei.sistemas.mpba.mp.br/sei/controlador\\_externo.php?acao=documento\\_conferir&id\\_orgao\\_acesso\\_externo=0](https://sei.sistemas.mpba.mp.br/sei/controlador_externo.php?acao=documento_conferir&id_orgao_acesso_externo=0) informando o código de verificação **1001193** e o código CRC **9FDAFAAC**.

## Avisos de Dispensas de Licitações

FORNECEDORES  
SANCIONADOS

CONCORRÊNCIA

PREGÃO ELETRÔNICO

PREGÃO PRESENCIAL

CONCURSO

CONVITE

TOMADA DE PREÇO

AVISOS DE DISPENSAS DE  
LICITAÇÕES

CONTRATAÇÕES DIRETAS

CONTRATOS E ADITIVOS

CONVÊNIOS E  
INSTRUMENTOS  
CONGÊNERES

Processo Administrativo (SEI):	1909023360006271202432
Modalidade de Contratação:	Dispensa de Licitação
Nº da Dispensa:	018/2024
Fundamento Legal:	Art. 75, I da Lei Federal Nº 14.133/2021
Objeto:	Prestação de serviço de engenharia para vedação de esquadrias, incluindo o fornecimento de materiais, do CEAF do Ministério Público do Estado da Bahia, situada na rua Pedro Américo, nº13, Nazaré, Salvador – Bahia
Data da Publicação:	12/03/2024
Link do Aviso:	<a href="#">download</a>
Link do TR e Modelo de Proposta:	<a href="#">download</a>
Processo Administrativo (SEI):	1909023360005616202406
Modalidade de Contratação:	Dispensa de Licitação
Nº da Dispensa:	019/2024
Fundamento Legal:	Art. 75, I da Lei Federal Nº 14.133/2021
Objeto:	Prestação de serviços de engenharia para locação e manutenção de 01 (um) nobreak, para a sede do Ministério Público o Estado da Bahia, localizada no Centro Administrativo da Bahia
Data da Publicação:	13/03/2024
Link do Aviso:	<a href="#">download</a>
Link do TR e Modelo de Proposta:	<a href="#">download</a>
Processo Administrativo (SEI):	1909023360004607202424
Modalidade de Contratação:	Dispensa de Licitação
Nº da Dispensa:	025/2024
Fundamento Legal:	Art. 75, II da Lei Federal Nº 14.133/2021
Objeto:	Aquisição de válvula GBC compatível com sistema VRF Hitachi
Data da Publicação:	13/03/2024
Link do Aviso:	<a href="#">download</a>
Link do TR e Modelo de Proposta:	<a href="#">download</a>
Processo Administrativo (SEI):	1909023360006452202438
Modalidade de Contratação:	Dispensa de Licitação
Nº da Dispensa:	022/2024
Fundamento Legal:	Art. 75, I da Lei Federal Nº 14.133/2021

Objeto:	Contratação de serviço técnico especializado de consultoria, análise de algoritmo e reprogramação do quadro de comando do elevador Atlas Schindler – modelo Schindler 3300, localizado na Sede do Ministério Público do Estado da Bahia no Centro Administrativo da Bahia (CAB)
Data da Publicação:	13/03/2024
Link do Aviso:	<a href="#">download</a>
Link do TR e Modelo de Proposta:	<a href="#">download</a>
Processo Administrativo (SEI):	1909023350003904202403
Modalidade de Contratação:	Dispensa de Licitação
Nº da Dispensa:	024/2024
Fundamento Legal:	Art. 75, I da Lei Federal Nº 14.133/2021
Objeto:	Prestação de serviço comum de engenharia para adequação das instalações do restaurante e da lanchonete localizados no pavimento térreo da Sede CAB do Ministério Público do Estado da Bahia
Data da Publicação:	13/03/2024
Link do Aviso:	<a href="#">download</a>
Link do TR e Modelo de Proposta:	<a href="#">download</a>
Processo Administrativo (SEI):	1909023360005452202422
Modalidade de Contratação:	Dispensa de Licitação
Nº da Dispensa:	021/2024
Fundamento Legal:	Art. 75, I da Lei Federal Nº 14.133/2021
Objeto:	Prestação de Serviços de Engenharia de Manutenção Preventiva, Corretiva e serviços emergenciais em 05 (cinco) elevadores, com fornecimento total de peças, na sede CAB do Ministério Público do Estado Bahia
Data da Publicação:	13/03/2024
Link do Aviso:	<a href="#">download</a>
Link do TR e Modelo de Proposta:	<a href="#">download</a>
Processo Administrativo (SEI):	1909023360005940202443
Modalidade de Contratação:	Dispensa de Licitação
Nº da Dispensa:	020/2024
Fundamento Legal:	Art. 75, I da Lei Federal Nº 14.133/2021
Objeto:	Prestação de serviço de engenharia para manutenção em fachada (tratamento e pintura) do edifício anexo da sede de Nazaré do Ministério Público do Estado da Bahia, localizado na Av. Joana Angélica, nº1312, Salvador – Bahia
Data da Publicação:	14/03/2024
Link do Aviso:	<a href="#">download</a>
Link do TR e Modelo de Proposta:	<a href="#">download</a>
Processo Administrativo (SEI):	1909023360000458202481



Modalidade de Contratação:	Dispensa de Licitação
Nº da Dispensa:	026/2024
Fundamento Legal:	Art. 75, I da Lei Federal Nº 14.133/2021
Objeto:	Prestação de serviço de engenharia para manutenção corretiva da cobertura metálica da sede do Ministério Público do Estado da Bahia, situada na 5ª Avenida, nº 750, Salvador – Bahia
Data da Publicação:	14/03/2024
Link do Aviso:	<a href="#">download</a>
Link do TR e Modelo de Proposta:	<a href="#">download</a>
Processo Administrativo (SEI):	1909480860005896202477
Modalidade de Contratação:	Dispensa de Licitação
Nº da Dispensa:	027/2024
Fundamento Legal:	Art. 75, II da Lei Federal Nº 14.133/2021
Objeto:	Aquisição de vestes talaras completas (toga, capa, faixa vermelha de pregas)
Data da Publicação:	18/03/2024
Link do Aviso:	<a href="#">download</a>
Link do TR e Modelo de Proposta:	<a href="#">download</a>
Processo Administrativo (SEI):	1909023360004736202454
Modalidade de Contratação:	Dispensa de Licitação
Nº da Dispensa:	028/2024
Fundamento Legal:	Art. 75, I da Lei Federal Nº 14.133/2021
Objeto:	Serviço de engenharia para prestação de serviços continuados de manutenção preventiva e corretiva nas subestações abrigadas nas unidades do Ministério Público do Estado da Bahia (CAB, CEAF, Nazaré e Palacete Ferraro), em Salvador, e na Promotoria de Justiça Regional de Feira de Santana
Data da Publicação:	19/03/2024
Link do Aviso:	<a href="#">download</a>
Link do TR e Modelo de Proposta:	<a href="#">download</a>
Processo Administrativo (SEI):	1909023360007124202486
Modalidade de Contratação:	Dispensa de Licitação Eletrônica
Nº da Dispensa:	031/2024
Fundamento Legal:	Art. 75, II da Lei Federal Nº 14.133/2021
Objeto:	Aquisição de baterias para Nobreaks para o Ministério Público da Bahia – Sede Nazaré.
Data da Publicação:	20/03/2024
Link do Aviso:	<a href="#">download</a>
Link do TR e Modelo de Proposta:	<a href="#">download</a>

Conheça o MP	Áreas de Atuação	Serviços
O que é Administração Superior Corregedoria Geral Órgãos Colegiados Procuradorias de Justiça Secretaria Geral Centro de Estudos Concursos Centro de Memória e Cultura Programa de Visitação Pública Gestão Administrativa Organogramas Legislação Segurança Institucional e Inteligência NUPIA	Cível Consumidor Criança e Adolescente Criminal Direitos Humanos Educação Meio Ambiente Moralidade Administrativa Saúde Segurança Pública	Atendimento ao Cidadão Ouvidoria Informação ao Cidadão Localize o MP na sua cidade Consulta Processos/Procedimentos Processos/Procedimentos Distribuídos Portal Transparência Mapa do Portal Transparência Portal SEI Conferência de Documentos Eletrônico Licitações App Mapa do Racismo Banco de Projetos Central de Serviços de TI E-Dia

Ministério Público do Estado da Bahia  
Sede Administrativa: 5ª Avenida, nº 750, do CAB – Salvador, BA – Brasil – CEP: 41.745-004  
Telefone: (71) 3103-0100  
**Atendimento ao cidadão:**  
Eletrônico: atendimento.mpba.mp.br, disque 127 ou 0800 071 1422\* (ligação gratuita) – Das 8h às 18h  
**Presencial:**  
Capital: Avenida Joana Angélica, nº 1.312, Nazaré – Salvador, BA – Brasil – CEP: 40.050-001.  
Telefone: (71) 3103-6400  
Interior: Procure a Promotoria de Justiça de sua cidade.  
Ouvidoria: 0800 284 6803  
\*Ligações de fora do Estado da Bahia.

Redes Sociais:

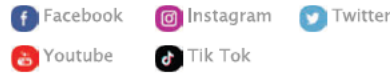

Central de Intérpretes de Libras da Bahia

**DADOS DA LICITANTE:**

<b>Razão Social:</b>	<b>ARMY BATERIAS LTDA</b>	<b>CNPJ:</b>	<b>37.902.352/0001-42</b>
<b>Inscrição Estadual:</b>	<b>908.55574-05</b>		
<b>Endereço completo:</b>	<b>Rua Silveira Peixoto, 950 CJ 132- 13 Andar</b>	<b>CEP:</b>	<b>80240-120</b>
<b>Cidade/UF:</b>	<b>Curitiba/PR</b>		
<b>Telefones:</b>	<b>41-4101-8395</b>		
<b>Celular:</b>	<b>41-99853-1541</b>		
<b>Nome Representante:</b>	<b>Giovana Beatriz Gaiguer</b>		
<b>CPF Representante:</b>			
<b>E-mail:</b>	<a href="mailto:army@armybaterias.com.br">army@armybaterias.com.br</a>		

**DA PROPOSTA COMERCIAL:**

AO

**MINISTÉRIO PÚBLICO DO ESTADO DA BAHIA**

**Referente DISPENSA DE LICITAÇÃO 90001/2024**

Prezados Senhores,

Apresentamos nossa proposta comercial para FORNECIMENTO dos itens a seguir discriminados os quais serão entregues conforme condições e normas específicas constantes do Edital de Licitação e seus anexos.

ITEM	ESPECIFICAÇÃO	MARCA MODELO	QUANT	UN	VALOR UNIT	VALOR TT
1	BATERIA, COM ESPECIFICAÇÕES MÍNIMAS: ESTACIONÁRIA, SELADA, PARA NOBREAK, 12V, C100 115AH, C20 105AH, GARANTIA IGUAL OU SUPERIOR A 1 ANO, À BASE DE TROCA. PRIMEIRA LINHA ISO 9001 REDE DE DISTRIBUIÇÃO E ASSISTENCIA TECNICA ESPECIALIZADA EM TODO TERRITORIO NACIONAL – <b>GARANTIA 24 MESES</b>	CRAL ESTACIONÁRIA 12CE115	32	UN	R\$ 606,20	R\$ 19.398,40

**Valor total da proposta: R\$ 19.398,40 (dezenove mil, trezentos e noventa e oito reais, quarenta centavos).**

**Link:** <https://www.cral.com.br/produtos/?produto=8#produtos>

O prazo de validade de nossa proposta é de 30 (trinta) dias, contados da data de sua apresentação.

**PRAZO DE ENTREGA:** 45 (quarenta e cinco) dias contados da notificação.

**PRAZO DE PAGAMENTO:** 15 (Quinze) dias úteis



**Local de Entrega:** Local de entrega: Sede Nazaré do Ministério Público do Estado da Bahia, situada na Av. Joana Angélica, nº 1312, Salvador – Bahia

### **3.8.2 DAS DISPOSIÇÕES ESPECÍFICAS RELATIVAS AO OBJETO CONTRATADO:**

A contratada, ao realizar o fornecimento das novas baterias, deverá se responsabilizar pelo recolhimento e destinação adequados das baterias envolvidas na troca, em quantidade equivalente ao fornecimento (logística reversa). O recolhimento deverá ocorrer em data oportuna, posterior ao fornecimento, em comum acordo e após autorização da CONTRATANTE

Declaramos que no valor acima estão incluídas todas as despesas ordinárias diretas e indiretas decorrentes da execução do objeto, inclusive tributos e/ou impostos, encargos sociais, trabalhistas, previdenciários, fiscais e comerciais incidentes, taxa de Administração, frete, seguro e outros necessários ao cumprimento integral do objeto da contratação.

### **DADOS BANCÁRIOS:**

BANCO ITAÚ

AG: [REDACTED]  
[REDACTED]

Atenciosamente,

Curitiba, 26 de março de 2024.

GIOVANA  
BEATRIZ  
GAIGUER [REDACTED]

Assinado de forma  
digital por  
GIOVANA BEATRIZ  
GAIGUER [REDACTED]

Dados: 2024.03.26  
08:42:50 -03'00'

GIOVANA BEATRIZ GAIGUER

CPF [REDACTED]

AO

GOVERNO FEDERAL

MINISTÉRIO DA DEFESA - EXÉRCITO BRASILEIRO E FORÇAS ARMADAS

COMANDO LOGÍSTICO- DEPARTAMENTO LOGÍSTICO

CENTRO DE OBTENÇÕES DO EXERCITO

**DECLARAÇÃO DE CONFORMIDADE/ QUALIDADE**  
**BATERIAS CRAL TOP LINE/ CRAL TOP ARMY**

Criada em 1965, a Baterias Cral Ltda (Comercial Revendedora de Acumuladores Cral Ltda.) está instalada em Bauru, com uma área de aproximadamente 270 mil m<sup>2</sup>, sendo 50 mil m<sup>2</sup> de área fabril e 80 mil m<sup>2</sup> de preservação ambiental. Com mais de 50 anos de experiência e sucesso, atuamos fortemente no mercado de reposição e exportação de baterias automotivas. Hoje, a Cral é uma das líderes neste setor, com pontos de distribuição em todos os estados brasileiros e países do Mercosul.

As baterias da **marca CRAL – LINHA CRAL TOP LINE/ CRAL TOP ARMY**, são produzidas em fábrica própria, com capacidade produtiva mensal de aproximadamente 140.000 baterias chumbo ácidas para veículos automotores e anual de 1.680.000 baterias, onde passam por um rigoroso controle de qualidade e são indicadas para aplicações que demandam alta segurança, confiabilidade e longa vida útil. As linhas Cral Top Line/ Cral Top Army conta com valores de CCA (Corrente de arranque a frio) e RC (Reserva de Capacidade) superiores às baterias convencionais presentes no mercado, possuindo em seu portfólio o modelo **CLA-150HD** com o MAIOR CCA (1000) já existente em um modelo de bateria da Linha Pesada, isso ocorre devido à alta qualidade das matérias primas empregadas em seu processo de fabricação, bem como a tecnologia inovadora e sustentável.

Localizada na região centro-oeste do Estado de São Paulo, Bauru foi escolhida para ser nossa sede por sua importância como pólo industrial, comercial e de prestação de serviços. Além disso, é referência na qualidade educacional e na formação de profissionais. A cidade conta com universidades de renome que recebem alunos de todo o Brasil e do exterior. Contribuímos com o município gerando aproximadamente 1.000 empregos diretos e indiretos, e a cada dia crescemos mais.

Atualmente, a BATERIAS CRAL se consagra como uma das maiores empresas especializadas em vendas de baterias chumbo acidas veiculares, nobreaks e motocicletas, sendo referência em qualidade, credibilidade e segurança, fato que reflete na satisfação do cliente com os serviços prestado.

Com um portfólio de clientes regulares estão as seguintes empresas: HYUNDAI, HEAVY INDUSTRIES BRASIL E HPE AUTOMOTORES DO BRASIL LTDA (Mitsubishi), CUMINNS DO BRASIL, EMBRAER S/A, pois a Cral acredita que fortalecer vínculos garante um futuro melhor.

Desde 2016, nossa parceria com as Empresas **Brimax Com e Representações Eireli EPP e Army Baterias Ltda.** com vendas para órgãos Públicos- GOVERNO FEDERAL, cresce a cada dia, nossa marca CRAL TOP LINE é detentora de mais de 90% de a [REDACTED] isições são baterias veiculares de primeira linha e destinadas ao Ministério da defesa.







Desde 2015, atendemos à demanda de baterias para motocicletas de nossos pontos de distribuição com produção própria, utilizando a tecnologia AGM. Com muito orgulho, também fornecemos baterias diretamente às montadoras de tratores, ônibus e máquinas agrícolas, bem como para a Embraer - a Cral é a única apta a fornecer baterias para aeronaves agrícolas. Nossas baterias são certificadas pelo INMETRO, garantindo benefícios para:

#### **O FABRICANTE**

Favorece a melhoria contínua dos processos e produtos.

#### **O REVENDEDOR**

Mais credibilidade através da oferta de produtos seguros, padronizados e confiáveis.

#### **O CONSUMIDOR FINAL**

Garantia de um produto seguro, que passou por rigorosos testes de avaliação.

#### **O MEIO AMBIENTE**

Produtos e processos fazem parte de uma cadeia de produção limpa e sustentável

#### **BATERIAS CRAL TOP ARMY**

Baterias fabricadas conforme às normas ABNT NBR 15940/SAE J537, Resolução CONAMA nº 401 de 04/11/2008, descritas em conformidade com a ABNT 7815, ABNT NBR 6580 e homologadas pelo INMETRO.

Baterias seladas, livre de manutenção, com visor de indicação de carga e alça de segurança para transporte.

Baterias com polos terminais cônicos.

CCA (SAE): Teste conforme a Norma SAE J537, à temperatura de -18° C.

Possui certificado ativo junto ao INMETRO de conformidade com a portaria Nº 299-INMETRO, de 14/06/12 (Requisitos de avaliação da conformidade de baterias chumbo ácidas para veículos automotores).

#### **ASSISTÊNCIA TÉCNICA**

Rede de assistência técnica e distribuição em todo Brasil.

Isso é possível com uma sólida parceria entre o fabricante e os distribuidores Cral. Estes estão presentes em todos os Estados Brasileiros e em Países do Mercosul, que somam mais de 60 unidades.

Assistência técnica especializada em todo território nacional através do número: (14)2106-3251 e e-mail: [vendas.rosana@cral.com.br](mailto:vendas.rosana@cral.com.br)

Assistência Técnica e demais assessoramentos necessários ao recebimento do material, arcando com os custos decorrentes de tal atividade;

Site: <http://www.cral.com.br/>





**DISTRIBUIÇÃO/ COMERCIALIZAÇÃO/ DOCUMENTAÇÃO TÉCNICA CRAL TOP ARMY MINISTÉRIO DA DEFESA - EXÉRCITO BRASILEIRO E FORÇAS ARMADAS, COMANDO LOGÍSTICO- DEPARTAMENTO LOGÍSTICO, CENTRO DE OBTENÇÕES DO EXERCITO**

A documentação, distribuição, comercialização e revenda de todos os modelos ofertados da marca CRAL TOP ARMY é única e exclusivamente concedida às empresas Brimax Comércio e Representações-Eireli – EPP – CNPJ: 24.384.947/0001-01 IE: 907.16882-48 e Army Baterias Ltda. CNPJ 37.902.352/0001-42.

**Abaixo informamos os prazos de garantia:**

MODELOS	GARANTIA
CLA-150 HD	15 MESES
CLA-100 E	15 MESES
CLA-90 HD	18 MESES
CLA-90HE	18 MESES
CLA-70 VD	15 MESES
CLA-70 VE	15 MESES
CLA-60 VD	18 MESES
CLA-60 VE	18 MESES
CLA-48 VD	24 MESES

O data sheets dos modelos de baterias;

CLA-150 HD – CLA-100 E- CLA-90HD/CLA-90HE – CLA- 60 VD/VE – CLA - 70 VD/VE e CLA- 48 VD, são mais ATUAIS que os apresentados no site e que os catálogos versões 2016 e 2017 / 2018.

A Linha de **Produtos CRAL TOP ARMY** Fabricadas por BATERIAS CRAL LTDA e fornecida exclusivamente para o MINISTERIO DA DEFESA – FORÇAS ARMADAS- GOVERNOS FEDERAIS / ESTADUAIS / MUNICIPAIS – FABRICANTES/MONTADORAS DE VEICULOS AUTOMOTORES E EXPORTAÇÃO.

Estamos à disposição para quaisquer outras considerações.

JOAQUIM VAZ  
FILHO

Assinado de forma  
digital por JOAQUIM VAZ  
FILHO  
Dados: 2022.06.02  
14:44:28 -03'00'

Curitiba, 17 de Maio de 2022.



BATERIAS CRAL LTDA

☎ 14 2106-3200 • [www.cral.com.br](http://www.cral.com.br) • [f /BateriasCral](https://www.facebook.com/BateriasCral)  
CNPJ.: 71.683.379/0002-00 • I.E.: 209.066.939.110  
Rua Ezequiel Vaz, 4-115 - Chácara Bauruenses  
CEP: 17048-700 - Bauru - SP



## ESPECIFICAÇÕES TÉCNICAS - SPECIFICATIONS TECHNICAL

REVISÃO / REVISION: 0003

DATA / DATE: 21/3/22

### DATA SHEET - BATERIA ESTACIONÁRIA LIVRE DE MANUTENÇÃO / MAINTENANCE-FREE STATIONARY BATTERY

**MODELO / MODEL:**

12CE115

**TECNOLOGIA / TECHNOLOGY:**

Bateria Chumbo-Ácido / Lead Acid Battery

**TENSÃO NOMINAL / VOLTAGE:**

12 V

**DIMENSÕES / DIMENSIONS:**

mm (Polegadas) / mm (inches)

**COR / COLOR:**

Preto e Vermelho / Black and Red

**PESO ÚMIDA / WET WEIGHT:**

27,10 Kg (59,745 lbs.)

**MATERIAL / MATERIAL:**

Polipropileno(PP) / Polypropylene (PP)

### DIMENSÕES (mm) / DIMENSIONS (in)

COMPRIMENTO - LENGTH	LARGURA - WIDTH	ALTURA - HEIGHT
330 mm (12,992")	172 mm (6,771")	235 mm (9,251")

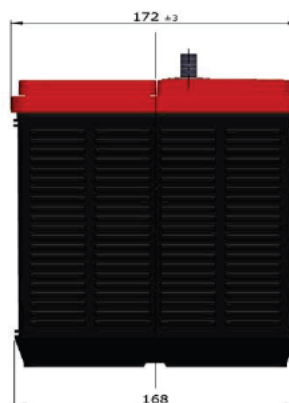

### TIPO DE TERMINAL / TERMINAL TYPE (mm)

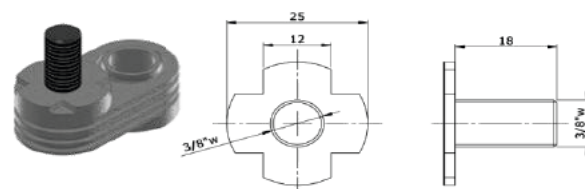
**PARAFUSO**

### DESEMPENHO / PERFORMANCE

C 100 (Ah)	C 20 (Ah)	C 10 (Ah)
115,0	105,0	94,0

BATERIAS CRAL LTDA. CNPJ: 71.683.379/0002-00

Rua Ezequiel Vaz, nº 4-115 - Chácara Bauruenses - Bauru-SP

(14) 2106-3200 www.cral.com.br

Anexo EMPRESA ARMY - CATALOGO BATERIA (1007377)

SEI 19.09.02336.0007124/2024-86/Arq.88





**sal**

A Bateria Nota 10

# 12CE115

## ESTACIONÁRIA

### LIVRE DE MANUTENÇÃO

**2**  
ANOS DE  
GARANTIA

.....94,0 Ah  
.....105,0 Ah  
.....115,0 Ah

Tensão de flutuação (25°C).....13,2V a 13,8 V  
Compensação de tensão para cada 10°C acima de 25°C...0,3 V  
Tensão de Equalização e Carga (25°C).....14,4V a 15,5V

Tensão Nominal.....12 V

deve ser devolvida ao revendedor ou à rede de assistência técnica autorizada para repasse ao fabricante ou importador, segundo resolução CONAMA 401/2008. **Riscos à saúde:** O contato com a solução ácida e o chumbo contidos no interior da bateria **é ao meio ambiente:** A solução ácida e o chumbo contidos na bateria, se descartados na natureza de forma incorreta, poderão contaminar o solo, subsolo e as águas. **Material utilizado:** Chumbo (Pb), solução de ácido sulfúrico (H2SO4) e plástico (PP).

CNPJ: 71.683.379/0002-00. INDÚSTRIA BRASILEIRA - SAC - 9(0\*\*14) 2106-3200. Rua Ezequiel Vaz, nº 4-115 - Chácara Bauruenses - Bauru-SP

Anexo EMPRESA ARMY - CATALOGO BATERIA (1007377)      SEI 19.09.02336.0007124/2024-86 / pg. 89



**Cral**  
A Bateria Nota 10



## Divisão Estacionária







Em 2019 a **Baterias Cral** inaugura a divisão estacionária, lançando no mercado baterias estacionárias com o alto padrão de qualidade, atestado nos mais de 55 anos de existência da marca **Cral**.



**LIVRE DE MANUTENÇÃO**

**2 ANOS DE GARANTIA**

### Aplicações:



TELECOMUNICAÇÕES



ALARMES E VIGILÂNCIA ELETRÔNICA



PAINEL VOLTAICO



SUB-ESTAÇÕES ELÉTRICAS



ILUMINAÇÕES DE EMERGÊNCIA E SINALIZAÇÕES



UPS, NO-BREAKS, PABX, CENTRAIS TELEFÔNICAS



HOSPITAIS



ENERGIA EÓLICA

### TERMOS TÉCNICOS E DEFINIÇÕES CONFORME NORMA ABNT NBR 15916 / 15941 / 15745.



**CUIDADO CRIANÇAS.**

Não manter o produto ao alcance das crianças.



**EVITE CHAMAS.**

Não fumar, não aproximar de chamas, faíscas ou fagulhas.



**CORROSIVO**

Produto contendo material corrosivo.



**EXPLOSIVO**

Quando utilizado de maneira incorreta, o produto pode oferecer risco de explosão.



**USE ÓCULOS**

Utilizar óculos de segurança durante o manuseio do produto.



**LEIA AS INSTRUÇÕES DE USO DO PRODUTO.**



**NÃO COLOCAR EM CURTO OS TERMINAIS DA BATERIA.**



**Pb CHUMBO**



**RECICLÁVEL**

### SIMBOLOGIA DE SEGURANÇA

Riscos a Saúde e ao Meio Ambiente:

Destinação adequada após seu uso: Esta bateria deve ser devolvida ao revendedor ou à rede de assistência técnica autorizada para repasse ao fabricante ou importador, segundo resolução CONAMA 401/2008.

Riscos à saúde: O contato com a solução ácida e o chumbo, contidos no interior da bateria podem ser prejudiciais à saúde humana.

Riscos ao meio ambiente: A solução ácida e o chumbo, contidos na bateria se descartados na natureza de forma incorreta, poderão contaminar o solo, o subsolo e as águas.

Material utilizado: Chumbo (Pb), solução de ácido sulfúrico (H<sub>2</sub>SO<sub>4</sub>) e plástico (PP).

A bateria **Cral Estacionária** é uma bateria selada ventilada e não necessita de reposição de água ou eletrólito. São projetadas de tal forma que, ao longo de sua vida útil, os efeitos da corrosão dos pólos e da expansão das placas não prejudiquem o seu desempenho bem como para suportar os esforços existentes durante seu transporte e manuseio, evitando derramamento de solução.

### ESTACIONÁRIA 12CE30



INFORMAÇÕES TÉCNICAS	
Tensão Nominal (V)	
12	
Capacidade (AH) a 25C Tensão final 10,50V	
20H	26
100H	30
Dimensões (mm) CxLxA	
175x175x175	
Peso (Kg)	
8,8	
Tipo de Terminal	
R1	

### ESTACIONÁRIA 12CE31



INFORMAÇÕES TÉCNICAS	
Tensão Nominal (V)	
12	
Capacidade (AH) a 25C Tensão final 10,50V	
20H	30
100H	31,2
Dimensões (mm) CxLxA	
210x173x175	
Peso (Kg)	
9,2	
Tipo de Terminal	
R1	

### ESTACIONÁRIA 12CE40



INFORMAÇÕES TÉCNICAS	
Tensão Nominal (V)	
12	
Capacidade (AH) a 25C Tensão final 10,50V	
20H	36
100H	40
Dimensões (mm) CxLxA	
175x175x175	
Peso (Kg)	
9,8	
Tipo de Terminal	
R1	

### ESTACIONÁRIA 12CE70



INFORMAÇÕES TÉCNICAS	
Tensão Nominal (V)	
12	
Capacidade (AH) a 25C Tensão final 10,50V	
20H	60
100H	70
Dimensões (mm) CxLxA	
241x176x175	
Peso (Kg)	
15,2	
Tipo de Terminal	
R1	

### ESTACIONÁRIA 12CE50



INFORMAÇÕES TÉCNICAS	
Tensão Nominal (V)	
12	
Capacidade (AH) a 25C Tensão final 10,50V	
20H	45
100H	50
Dimensões (mm) CxLxA	
210x173x175	
Peso (Kg)	
12,5	
Tipo de Terminal	
R1	

### ESTACIONÁRIA 12CE93



INFORMAÇÕES TÉCNICAS	
Tensão Nominal (V)	
12	
Capacidade (AH) a 25C Tensão final 10,50V	
20H	80
100H	93
Dimensões (mm) CxLxA	
330x172x235	
Peso (Kg)	
23,9	
Tipo de Terminal	
P	

### ESTACIONÁRIA 12CE75



INFORMAÇÕES TÉCNICAS	
Tensão Nominal (V)	
12	
Capacidade (AH) a 25C Tensão final 10,50V	
20H	65
100H	75
Dimensões (mm) CxLxA	
280x177x175	
Peso (Kg)	
17,5	
Tipo de Terminal	
R1	

### ESTACIONÁRIA 12CE165



INFORMAÇÕES TÉCNICAS	
Tensão Nominal (V)	
12	
Capacidade (AH) a 25C Tensão final 10,50V	
20H	150
100H	165
Dimensões (mm) CxLxA	
510x215x231	
Peso (Kg)	
44,6	
Tipo de Terminal	
R2	

### ESTACIONÁRIA 12CE115



INFORMAÇÕES TÉCNICAS	
Tensão Nominal (V)	
12	
Capacidade (AH) a 25C Tensão final 10,50V	
20H	105
100H	115
Dimensões (mm) CxLxA	
330x172x235	
Peso (Kg)	
27,1	
Tipo de Terminal	
P	

### ESTACIONÁRIA 12CE240



INFORMAÇÕES TÉCNICAS	
Tensão Nominal (V)	
12	
Capacidade (AH) a 25C Tensão final 10,50V	
20H	220
100H	240
Dimensões (mm) CxLxA	
518x275x234	
Peso (Kg)	
60,3	
Tipo de Terminal	
R2	



## Características Construtivas

A **Bateria Cral** Estacionária foi concebida com o objetivo de conferir excelente desempenho elétrico aliado à alta confiabilidade e robustez. Seus componentes internos foram dimensionados para superar as mais severas condições de uso. Utilizando a tecnologia Ventilada livre de manutenção com pastilhas (Porex).

As **Baterias Cral** Estacionárias são produzidas em fábrica certificada ISO 9001.

## Tecnologia

Ventilada livre de manutenção.

## Configuração

Monoblocos 12 V Selado sem reposição de eletrólito.

## Caixa e Tampa

Fabricadas em Polipropileno copolímero de alta resistência mecânica, com tampas seladas por fusão do material, impossibilitando vazamentos externos.

## Placas

Placas positivas e negativas construídas com grades de Chumbo-Cálcio e Chumbo-Cálcio-Prata, proporcionando maior resistência à corrosão e mínimo consumo de água.

Produzidas de material ativo de alta densidade.

## Indicador de Carga

Permite identificar as condições de carga da bateria:

- Verde: Suficiente para teste;
- Branco: Nível médio de carga;
- Vermelho: insuficiente para teste.

## Separadores

De Polietileno, em forma de envelope, que apresenta alta qualidade mecânica.

## Eletrólito

Composto de água e ácido sulfúrico.

## Pastilhas (Porex)

Material poroso que permite o escape de gases para fora da bateria e impede a penetração de chamas para o interior da bateria.

## Polos Terminais

Terminais de Chumbo

RETANGULAR 1,

RETANGULAR 2,

PARAFUSO

que contém parafuso inóx  
sextavado externo (3/8" UNC-16).

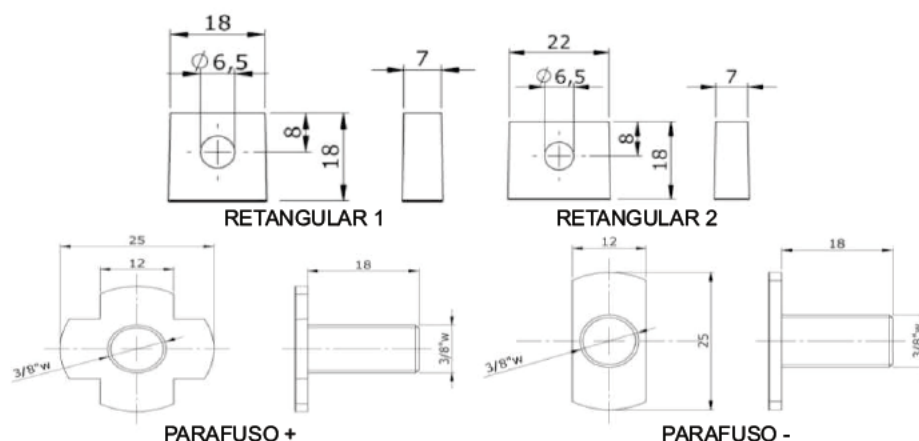

## VISTA EXPLODIDA

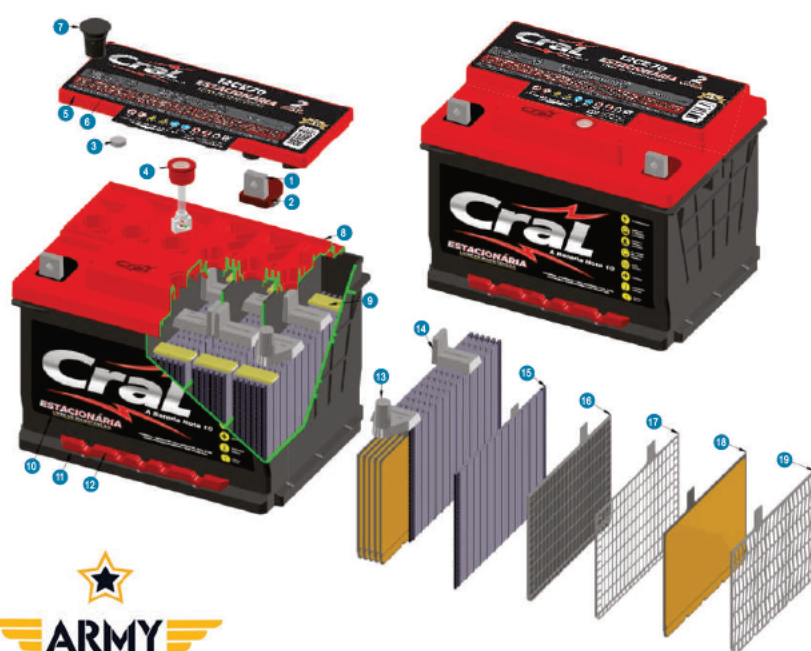

### COMPOSIÇÃO DA BATERIA ESTACIONÁRIA 12CE70 CRAL

19	GRADE POSITIVA CONROLL
18	PLACA COM MATERIAL ATIVO POSITIVO
19	GRADE NEGATIVA CONCAST
16	PLACA COM MATERIAL ATIVO NEGATIVO
15	SEPARADOR PE UHMW
14	CONECTOR DE ELEMENTOS
13	POSTE REFORÇADO
12	BATOQUE DE FIXAÇÃO EM POLIPROPILENO (PP)
11	MONOBLOCO EM POLIPROPILENO (PP)
10	RÓTULO FRONTAL
09	RESINA HOT MELT
08	TAMPA EM POLIPROPILENO (PP)
07	ROLHA LM
06	SELO CÓDIGO DE BARRA
05	SOBRETAMPA EM POLIPROPILENO (PP)
04	INDI-CRAL
03	FILTRO ANTICHAMA
02	RESINA EPÓXI COM COR IDENTIFICANDO POLARIDADE
01	TERMINAL CROMADO POLO RETANGULAR 1

Normas de Referência

As baterias Cral Estacionária são fabricadas de acordo com as seguintes normas:

- NBR14199 Acumulador chumbo-ácido estacionário ventilado - Ensaios
- NBR14198 Acumulador chumbo-ácido estacionário ventilado - Terminologia
- NBR14197 Acumulador chumbo-ácido estacionário ventilado - Especificação
- Norma para certificação e homologação de baterias chumbo-ácido estacionária para aplicações específicas.

Principais características elétricas

Modelo		12CE30	12CE31	12CE40	12CE50	12CE70	12CE75	12CE93	12CE115	12CE165	12CE240
Capacidade 25°C (Ah)	10h	24	27,5	30	41	54	60	76	94	130	200
	20h	26	30	36	45	60	65	80	105	150	220
	100h	30	31,2	40	50	70	75	93	115	165	240
Dimensões (mm)	Comprimento	175	210	175	210	241	280	330	330	510	518
	Largura	175	173	175	173	176	177	172	172	215	275
	Altura	175	175	175	175	175	175	235	235	231	234
Peso (Kg)		8,8	9,2	9,8	12,5	15,2	17,5	23,9	27,1	44,6	60,3

Correntes de descarga (A) em diferentes regimes a 25°C (tensão final 10,5V).

Modelo Bateria	Horas																Minutos		
	100	20	10	9	8	7	6	5	4,5	4	3,5	3	2,5	2	1,5	1	0,75	0,50	0,25
12CE30	0,30	1,30	2,40	2,58	2,88	3,18	3,60	4,20	4,56	4,98	5,52	6,24	7,20	8,64	10,80	14,40	17,85	22,92	34,80
12CE31	0,31	1,50	2,75	2,96	3,30	3,64	4,13	4,81	5,23	5,71	6,33	7,15	8,25	9,90	12,38	16,50	19,94	26,26	39,88
12CE40	0,40	1,80	3,00	3,23	3,60	3,98	4,50	5,25	5,70	6,23	6,90	7,80	9,00	10,80	13,50	18,00	22,31	28,65	43,50
12CE50	0,50	2,25	4,10	4,17	4,63	5,24	6,00	7,20	7,78	8,50	9,43	10,67	12,30	14,75	18,83	27,00	32,00	43,00	65,00
12CE70	0,70	3,00	5,40	5,76	6,45	7,30	8,20	9,80	10,51	11,50	12,51	14,50	17,00	19,00	25,20	35,00	37,33	55,00	84,00
12CE75	0,75	3,25	6,00	6,50	7,13	8,00	9,17	10,80	11,72	12,88	14,36	16,33	18,70	22,25	28,17	40,00	48,00	66,00	112,00
12CE93	0,93	4,00	7,60	8,20	9,00	10,00	11,50	13,20	14,50	16,00	18,20	21,00	25,00	29,50	38,00	54,00	69,00	90,00	130,00
12CE115	1,15	5,25	9,40	10,20	11,50	13,00	14,50	17,00	18,40	20,30	22,60	25,00	29,50	34,50	44,00	60,00	75,00	96,00	150,00
12CE165	1,65	7,50	13,00	14,40	16,20	18,00	20,00	23,00	25,00	28,00	31,00	34,00	40,00	47,00	58,00	79,10	99,00	130,00	200,00
12CE240	2,40	11,00	20,00	21,50	24,00	26,50	30,00	35,00	38,00	41,50	46,00	52,00	60,00	72,00	90,00	120,00	145,00	191,00	290,00

Capacidade de ampère-hora (Ah) a 25°C em diferentes regimes de descarga (tensão final 10,5V).

Modelo Bateria	Horas																Minutos		
	100	20	10	9	8	7	6	5	4,5	4	3,5	3	2,5	2	1,5	1	0,75	0,50	0,25
12CE30	30	26	24	23,2	23	22,3	21,6	21	20,5	19,9	19,3	18,7	18	17,3	16,2	14,4	13,1	11,5	8,7
12CE31	31,2	30	27,5	26,6	26,4	25,5	24,8	24,1	23,5	22,8	22,1	21,5	20,6	19,8	18,6	16,5	15	13,1	9,97
12CE40	40,0	36,0	30,0	29,0	28,8	27,8	27,0	26,3	25,7	24,9	24,2	23,4	22,5	21,6	20,3	18,0	16,3	14,3	10,9
12CE50	50,0	45,0	41,0	37,5	37,0	36,7	36,0	36,0	35,0	34,0	33,0	32,0	30,8	29,5	28,2	27,0	24,0	21,5	16,3
12CE70	70,0	60,0	54,0	51,8	51,6	51,1	49,2	49,0	47,3	46,0	43,8	43,5	42,5	38,0	37,8	35,0	31,9	27,5	21,0
12CE75	75,0	65,0	60,0	58,5	57,0	56,0	55,0	54,0	52,7	51,5	50,3	49,0	46,8	44,5	42,3	40,0	36,0	33,0	28,0
12CE93	93,0	80,0	76,0	73,8	72,0	70,0	69,0	66,0	65,3	64,0	63,7	63,0	62,5	59,0	57,0	54,0	51,8	45,0	32,5
12CE115	115,0	105,0	94,0	91,8	92,0	91,0	87,0	85,0	82,8	81,2	79,1	75,0	73,8	69,0	66,0	60,0	56,3	48,0	37,5
12CE165	165,0	150,0	130,0	129,6	129,6	126,0	120,0	115,0	112,5	112,0	108,5	102,0	100,0	94,0	87,0	79,1	74,3	65,0	50,0
	240,0	220,0	200,0	193,5	192,0	185,5	180,0	175,0	171,0	166,0	161,0	156,0	150,0	144,0	135,0	120,0	108,8	95,5	72,5



A **Baterias Cral** é uma empresa que cumpre todas as normas exigidas pela Legislação Vigente e está em busca da Certificação ABNT NBR ISO 14001:2004. A empresa realiza todos os monitoramentos ambientais através de equipamentos de Controle da Poluição de última geração, além das análises ambientais serem realizadas por laboratórios certificados pela ABNT NBR ISO 17025:2005 e acreditados pelo INMETRO.

Além disso, a **Baterias Cral** busca constantemente desenvolver projetos que visam a Produção Mais Limpa, investem na capacitação dos profissionais para atualizar os demais funcionários, clientes e fornecedores em tudo o que há de novo no ramo de Meio Ambiente.



📍 Fábrica: Rua Ezequiel Vaz, 4-115 - CEP: 17048-700

☎ (14) 2106-3200 - Fax: (14) 2106-3201 - Bauru/SP

🌐 [www.cral.com.br](http://www.cral.com.br) ✉ [cral@cral.com.br](mailto:cral@cral.com.br) 📘 [/BateriasCral](https://www.facebook.com/BateriasCral)





# MANUAL TÉCNICO

## BATERIA ESTACIONÁRIA CRAL



29/03/2022

**BATERIAS CRAL LTDA. - CNPJ: 71.683.379/0002-00 - [www.cral.com.br](http://www.cral.com.br) - INDÚSTRIA BRASILEIRA**  
SAC - 9(0\*\*14) 2106-3200 - Rua Ezequiel Vaz, nº 4-115 - Chácara Bauruenses - Bauru-SP

## SUMÁRIO

<b>1. Geral</b>	<b>Pág.3</b>
1.1. Objetivo	Pág.3
1.2. Abrangência	Pág.3
1.3. Segurança	Pág.3
<b>2. Aspectos construtivos, dimensionais e físicos.</b>	<b>Pág.4</b>
2.1. Características construtivas	Pág.4
2.2. Capacidades nominais e características dimensionais por modelo	Pág.11
2.3. Características físicas	Pág.12
<b>3. Curvas e tabelas características</b>	<b>Pág.15</b>
3.1. Tabela capacidade x Tempo de descarga.	Pág.15
3.2. Tempo de carga em função da tensão e corrente da Bateria Estacionária CRAL	Pág.19
3.3. Curva de carga na tensão de flutuação	Pág.20
3.4. Correção da capacidade em função da temperatura da bateria	Pág.20
3.5. Correção da tensão de flutuação em função da temperatura	Pág.21
3.6. Fator K	Pág.22
<b>4. Desempenho e características</b>	<b>Pág.24</b>
4.1. Efeito da temperatura na vida útil da bateria	Pág.24
4.2. Expectativa de vida em função da temperatura	Pág.24
4.3. Profundidade de descarga (DoD)	Pág.25
4.4. Características gerais	Pág.26
4.5. Autodescarga	Pág.26
4.6. Emissão de gases	Pág.26
4.7. Princípio de funcionamento	Pág.27
4.8. Resistência interna e corrente de curto circuito	Pág.27
<b>5. Armazenamento e instalação</b>	<b>Pág.28</b>
5.1. Recebimento e desembalagem	Pág.28
5.2. Armazenamento	Pág.28
5.3. Preparação do local de instalação	Pág.29
5.4. Instalação das baterias	Pág.29
5.5. Interconexão das baterias	Pág.30
5.6. Torque recomendado nas conexões	Pág.30
<b>6. Operação e manutenção preventiva</b>	<b>Pág.31</b>
6.1. Tensão de flutuação	Pág.31
6.2. Equalização	Pág.31
6.3. Método de ensaio para avaliação da capacidade	Pág.31
6.4. Manutenção	Pág.31
6.5. Instrumentos e ferramentas	Pág.33
6.6. Segurança e meio ambiente.	Pág.34

## 1. Geral

### 1.1. Objetivo

Este manual tem como objetivo oferecer informações básicas sobre o funcionamento, construção, características elétricas, instalação das Baterias Estacionárias CRAL, instruções para operação e manutenção.

### 1.2. Abrangência

Este manual técnico aplica-se as Baterias Estacionárias CRAL destinada a aplicações em: PABX; Sinalização Energia Solar; Centrais telefônicas; Subestações elétricas; Centrais de computador (no-break); Estações de telecomunicações de pequeno porte, etc.

### 1.3. Segurança

Bateria é um produto perigoso e devem ser tomados alguns cuidados durante seu manuseio, instalação, manutenção, transporte e descarte.



Riscos à saúde: o contato com a solução ácida (Sol.  $H_2SO_4$ ) e o Chumbo (Pb), contidos no interior da bateria podem ser prejudiciais à saúde humana.

Riscos ao meio ambiente: A solução ácida (Sol.  $H_2SO_4$ ) e o Chumbo (Pb), contidos na bateria se descartados na natureza de forma incorreta, poderão contaminar o solo, subsolo e as águas.

## 2. Aspectos construtivos, dimensionais e físicos.

### 2.1. Características construtivas

A Bateria Estacionária CRAL foi concebida com o objetivo de conferir excelente desempenho elétrico aliado à alta confiabilidade e robustez. Seus componentes internos foram dimensionados para superar as mais severas condições de uso. Utilizando a tecnologia Ventilada livre de manutenção com dois (2) filtros antichama (Porex).

As Baterias Estacionárias CRAL são produzidas em fábrica certificada ISO 9001.

#### BATERIA EM VISTA EXPLODIDA COM TERMINAL RETANGULAR 1

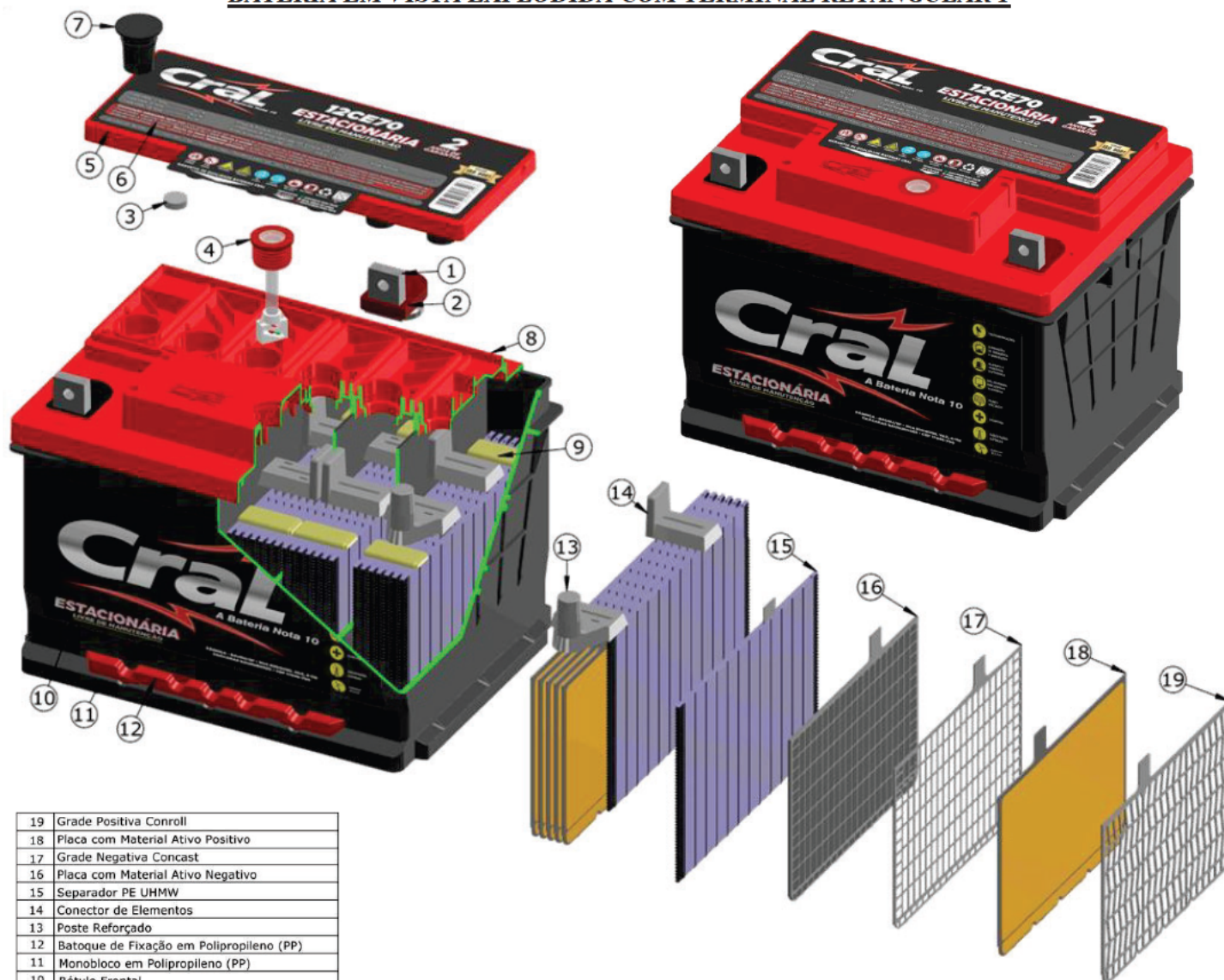

19	Grade Positiva Conroll
18	Placa com Material Ativo Positivo
17	Grade Negativa Concast
16	Placa com Material Ativo Negativo
15	Separador PE UHMW
14	Conector de Elementos
13	Poste Reforçado
12	Batoque de Fixação em Polipropileno (PP)
11	Monobloco em Polipropileno (PP)
10	Rótulo Frontal
09	Resina Hot Melt
08	Tampa em Polipropileno (PP)
07	Rolha LM
06	Selo Código de Barra
05	Sobretampa em Polipropileno (PP)
04	Indi-Cral
03	Filtro Antichama
02	Resina Epóxi com Cor Identificando Polaridade
01	Retangular 1
Item	Composição da Bateria Estacionária 12CE70

Figura 1



**BATERIA EM VISTA EXPLODIDA COM TERMINAL PARAFUSO**



19	Grade Positiva Conroll
18	Placa com Material Ativo Positivo
17	Grade Negativa Concast
16	Placa com Material Ativo Negativo
15	Separador PE UHMW
14	Conector de Elementos
13	Poste Reforçado
12	Alça
11	Monobloco em Polipropileno (PP)
10	Rótulo Frontal
09	Resina Hot Melt
08	Tampa em Polipropileno (PP)
07	Rolha LM MB
06	Selo Código de Barra
05	Sobretampa em Polipropileno (PP)
04	Indi-CraL
03	Filtro Antichama
02	Resina Epóxi com Cor Identificando Polaridade
01	Terminal Parafuso
Item	Composição da Bateria Estacionária 12CE115

Figura 2

**BATERIA EM VISTA EXPLODIDA COM TERMINAL RETANGULAR 2**

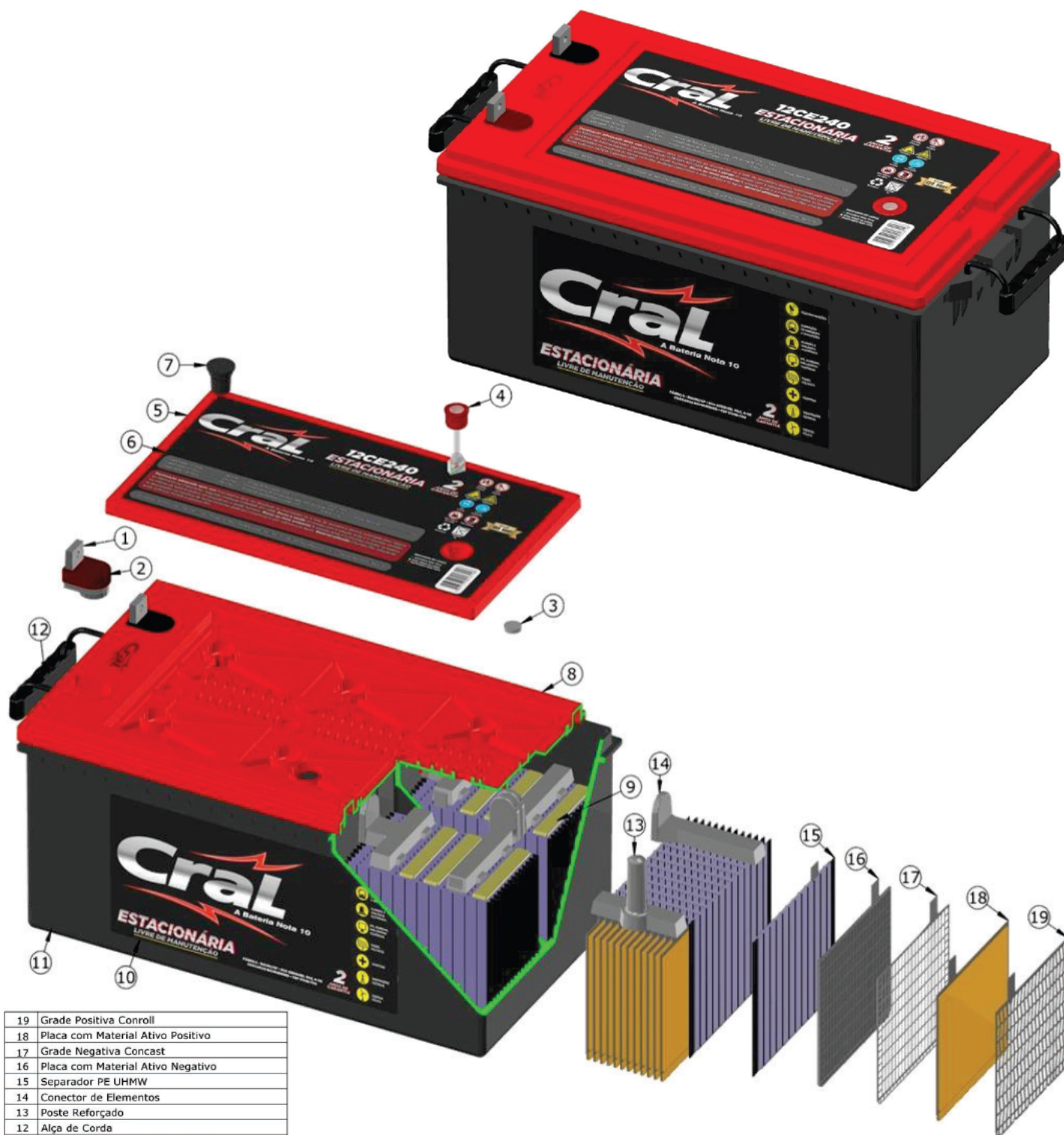

19	Grade Positiva Conroll
18	Placa com Material Ativo Positivo
17	Grade Negativa Concast
16	Placa com Material Ativo Negativo
15	Separador PE UHMW
14	Conector de Elementos
13	Poste Reforçado
12	Alça de Corda
11	Monobloco em Polipropileno (PP)
10	Rótulo Frontal
09	Resina Hot Melt
08	Tampa em Polipropileno (PP)
07	Rolha LM MB
06	Selo Código de Barra
05	Sobretampa em Polipropileno (PP)
04	Indi-CraL
03	Filtro Antichama
02	Resina Epóxi com Cor Identificando Polaridade
01	Retangular 2
Item	Composição da Bateria Estacionária 12CE240

Figura 3

### 2.1.1. Identificação

#### Codificação na Bateria e no Certificado

2	4		1	0	/	2	0	2	0		1	5	0	9	9	9	9	9	9	A
Garantia		↑ Espaço	Semana		Barra	Ano				↑ Espaço	Amperagem			Número Sequencial (000.001 à 999.999)						Turno do Acabamento

### 2.1.2. Principais componentes da bateria

#### Caixa e Tampa

Fabricadas em Polipropileno Copolímero de alta resistência mecânica, com tampas seladas por fusão do material, impossibilitando vazamentos externos.

#### Placas

Placas positivas e negativas construídas com grades de Chumbo-Cálcio-Prata-Estanho (PbCaAgSn) e Chumbo-Cálcio (PbCa), proporcionando maior resistência à corrosão e mínimo consumo de água.

Produzidas de material ativo de alta densidade.

#### Indicador de Carga

Permite identificar as condições de carga da bateria:

- Verde: Suficiente para teste;
- Branco: Nível médio de carga;
- Vermelho: insuficiente para teste.

#### Separadores PE UHMW

De Polietileno, em forma de envelope, que apresenta alta qualidade mecânica e baixa resistência elétrica.

#### Eletrólito

Composto de água e ácido sulfúrico (H<sub>2</sub>SO<sub>4</sub>).

## Filtro Antichama

Material poroso que permite o escape de gases para fora da bateria e impede a penetração de chamas para o interior da bateria, estão colocadas nas extremidades da parte superior da câmara de condensação.

## Polos Terminais

Terminais de Chumbo (Pb) RETANGULAR 1, RETANGULAR 2 e PARAFUSO que contém parafuso inox sextavado externo (3/8" UNC-16).

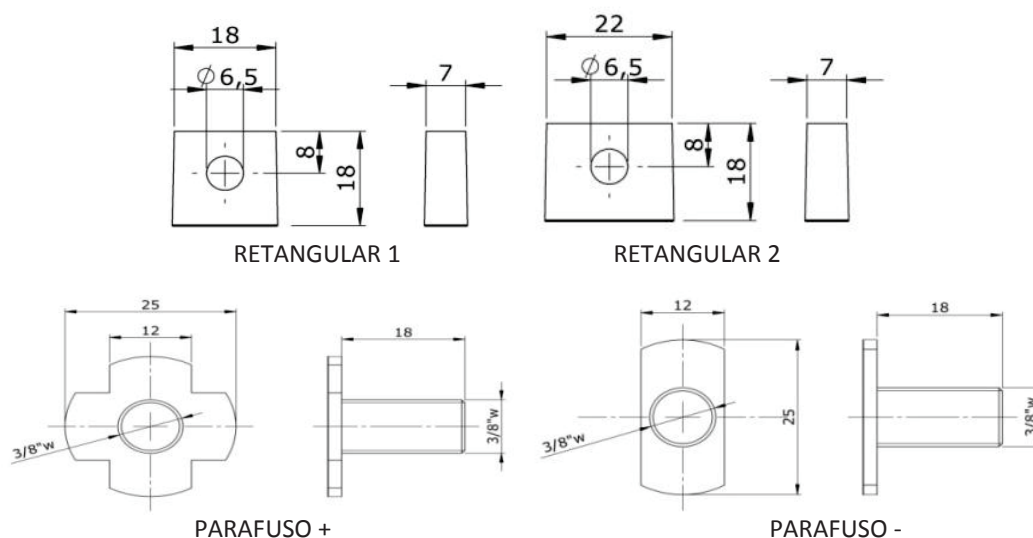

### 2.1.3. Outras definições

#### - Bateria Chumbo-Ácido

Bateria elétrica no qual os materiais ativos são o Chumbo (Pb) e seus compostos e o eletrólito, uma solução aquosa de ácido sulfúrico ( $H_2SO_4$ );

#### - Bateria Estacionária:

Bateria que, por natureza do serviço, funciona imóvel, permanentemente conectado a uma fonte de corrente contínua;

#### - Autodescarga:

Descarga proveniente de processos eletroquímicos internos da Bateria;

#### - Bateria:

Conjunto de elementos interligados eletricamente;



– **Capacidade em Ampère-hora (Ah):**

Produto da corrente, em Ampère, pelo tempo, em hora, corrigido para a temperatura de referência, fornecido pela bateria em determinado regime de descarga, até atingir a tensão final de descarga estabelecida;

– **Capacidade Especificada:**

Capacidade em Ampère-hora definida para um determinado regime de descarga, podendo ser o nominal ou o indicado;

– **Capacidade Indicada (Ci):**

Capacidade em Ampère-hora definida para um regime de descarga diferente do nominal, com corrente constante à temperatura de referência (25°C), até a tensão final de 1,75V por elemento ou 10,5V na bateria;

– **Capacidade Nominal (C10):**

Capacidade em Ampère-hora definida para um regime de descarga de 10 horas, com corrente constante à temperatura de referência (25°C), até a tensão final de 1,75V por elemento ou 10,5V na bateria;

– **Capacidade Real em Regime Nominal (Cr10):**

Capacidade em Ampère-hora obtida ao final de uma série de descargas com corrente de descarga numericamente igual C10 dividido por 10, à temperatura de referência (25°C), até a tensão final de 10,5V na bateria;

– **Capacidade Real em Regime Diferente do Nominal (Cri):**

Capacidade em Ampère-hora obtida ao final de uma série de descargas com corrente de descarga diferente do valor nominal, à temperatura de referência (25°C), até a tensão final de 1,75V por elemento ou 10,5V na bateria;

– **Carga de uma Bateria:**

Operação pela qual ocorre a conversão de energia elétrica em energia química dentro da bateria;

– **Carga de Flutuação:**

Carga aplicada visando compensar as perdas por autodescarga, mantendo-a no estado de plena carga;

– **Carga com Tensão Constante:**

Carga realizada mantendo-se limitada a tensão na fonte de corrente contínua;

– **Circuito Aberto:**

Condição na qual a bateria encontra-se desconectado de circuito externo, não havendo circulação de corrente entre polos ou terminais;

– **Coeficiente de Temperatura para a Capacidade:**

Constante utilizada para corrigir a temperatura de referência, o valor da capacidade obtida a uma determinada temperatura;

– **Corrente de Carga:**

Corrente fornecida à bateria no processo de carga;

– **Corrente de Descarga:**

Corrente fornecida pela bateria quando em descarga;

– **Descarga de uma Bateria:**

Operação pela qual a energia química armazenada é convertida em energia elétrica alimentando um circuito externo;

– **Instante Final de Descarga:**

Instante em que uma bateria atinge a tensão final de descarga especificada;

– **Plena Carga:**

Estado da bateria quando atinge as condições do instante final de carga;

– **Regime de Descarga:**

Condição de descarga de uma bateria, definido por uma corrente necessária para que seja atingida a tensão final de descarga, em tempo e condições especificados;

– **Regime de Flutuação:**

Condição em que a bateria é mantida a uma carga de flutuação contínua;

– **Temperatura Ambiente:**

Temperatura do local onde está instalada a bateria;

– **Temperatura da Bateria:**

Valor da temperatura obtida na superfície da bateria;

– **Temperatura de Referência:**

Temperatura à qual devem ser referidos os valores medidos.

– **Tensão de Circuito Aberto:**

Tensão existente entre os polos de uma bateria em circuito aberto;

– **Tensão de Flutuação:**

Tensão acima da tensão de circuito aberto, estabelecida para elemento carregado, acrescida apenas do necessário para compensar as perdas por autodescarga, mantendo o elemento carregado;

– **Tensão Nominal de uma Bateria:**

Valor de tensão que caracteriza o tipo de bateria. Para bateria Chumbo-ácido a tensão nominal é de 12V;

– **Vida Útil de uma Bateria:**

Intervalo de tempo entre o início de operação e o instante no qual sua capacidade atinge a 80% do valor da capacidade nominal, nas condições normais de operação;

– **Vida Útil Projetada:**

Vida útil de uma bateria, baseada nas suas características de projeto, fabricação e aplicação.

## 2.2. Capacidades nominais e características dimensionais por modelo

Modelo	V	Capacidade a 25°C (Ah)			Dimensões (mm)			Peso (Kg)	Polaridade	Terminais
		10h	20h	100h	Comp.	Larg.	Alt.			
12CE30	12	24,0	26,0	30,0	175	175	175	8,8	- +	R1
12CE40	12	30,0	36,0	40,0	175	175	175	9,8	- +	R1
12CE50	12	41,0	45,0	50,0	210	173	175	12,5	- +	R1
12CE70	12	54,0	60,0	70,0	241	176	175	15,2	- +	R1
12CE75	12	60,0	65,0	75,0	280	177	175	17,5	- +	R1
12CE93	12	76,0	80,0	93,0	330	172	235	23,9	- +	P
12CE115	12	94,0	105,0	115,0	330	172	235	27,1	- +	P
12CE165	12	130,0	150,0	165,0	510	215	231	44,6	+ -	R2
12CE240	12	200,0	220,0	240,0	518	275	234	60,3	+ -	R2

### 2.3. Características Físicas

- Tensão de Flutuação: 13,8V +/- 0,2V a 25°C
- Tensão de Circuito Aberto: 12,6V a 12,9V a 25°C
- Tensão de Recarga: 14,40V +/- 0,1V (2,4Vpe) a 25°C
- Tensão Crítica: 13,0V +/- 0,1V (2,16Vpe) a 25°C

#### 2.3.1. Ajustes de cargas

As Baterias Estacionárias CRAL podem ser usadas tanto para sistemas que trabalham em flutuação (UPS, Telecom, etc.) como em sistemas de descargas frequentes (energias renováveis, como a fotovoltaica).

O ajuste do sistema de carga das baterias deve ser realizado de acordo com a sua aplicação.

#### 2.3.2. Operação em Stand-by (Flutuação)

Neste regime, as baterias são mantidas durante a maior parte do tempo em estado de plena carga, assumindo o fornecimento de energia em qualquer falha do Sistema de alimentação principal. A tensão imposta à bateria deve proporcionar uma intensidade de corrente tal que reponha a carga utilizada e retorne a bateria para o estado de plena carga. Há duas maneiras de se operar em flutuação:

- Regime Único de Flutuação (Carga em Um Estágio) – É a forma mais utilizada e a mais segura. O retificador que alimenta o banco de baterias é ajustado para uma tensão de 13,8V/bateria (2,30Vpe — Volts por elemento). Esse valor deve ser corrigido em função da temperatura de acordo com o informado no item 3.5 Efeito da temperatura na tensão de flutuação.
- Regime de Recarga e Flutuação (Carga em Dois Estágios) – Neste regime, o sistema de carga deve oferecer dois níveis de tensão. Após a bateria ter sido submetida a uma descarga e o fornecimento de energia convencional retornar, o retificador fornecerá uma tensão mais alta para a bateria (tensão de recarga), ajustada para 14,4V/bateria (2,4Vpe). Essa tensão estará mantida somente até que a corrente estabilize e permaneça constante por um período de duas horas. Após esse prazo, a tensão desce para o regime de flutuação, que deve ser ajustado para 13,2V/bateria (2,2Vpe). Este regime não necessita de ajuste de tensão em função da temperatura. Atenção: O uso prolongado da tensão de recarga na bateria diminuirá consideravelmente o seu tempo de vida.
- Limitação de corrente: Embora as recargas com tensão constante não necessitem de limitação de corrente, recomenda-se o uso de uma corrente máxima de 20% do C20 (4 x I20) para obter uma maior eficiência de recarga.



### 2.3.3. Operação Cíclica

Este regime tem como principal característica uma frequência mais acentuada de descargas profundas nas baterias. O principal exemplo da aplicação são as integrações com fontes de energia renovável.

Tais instalações utilizam um circuito chamado controlador de carga. Sua principal função é regular o fluxo de eletricidade proveniente da fonte de energia renovável para as baterias. As baterias nesses sistemas devem ser protegidas das sobrecargas, ao mesmo tempo em que devem ser mantidas em estado de plena carga. Para cumprir essa função, o controlador adota um regime de dois estágios:

Carga – Esta é a programação diária usada para trazer as baterias de volta ao seu estado de carga depois de terem sido descarregadas. O carregador é regulado para uma tensão de 13,2V/bateria (2,20Vpe) por um período de 13 horas. Em seguida, o carregador deve manter a tensão de 15,6V/bateria (2,6Vpe) por mais 8 horas, encerrando a recarga da bateria.

Atenção: O uso prolongado da tensão de recarga na bateria diminuirá consideravelmente o seu tempo de vida.

Limitação de corrente:

Para aplicações cíclicas, recomenda-se intensidades de corrente de até 20% do C10 (2 x I10) para a recarga.

### 2.3.4. Carga de Equalização

#### Carga de Equalização Preventiva

A Equalização preventiva pode ser aplicada a cada seis (6) meses, especialmente em locais onde o tempo médio entre falhas (MTBF) do sistema de distribuição é mais elevado. Esse regime de carga serve para unificar a tensão dos elementos e a densidade dos eletrólitos. Para promover a equalização preventiva, o carregador deve ser ajustado para uma tensão de 14,4V/bateria (2,4Vpe) por um período máximo de 6 horas.

#### Carga de Equalização Corretiva

Numa situação em que o desempenho do banco de baterias estiver sensivelmente reduzido ou não aceitar carga devido a eventual sulfatação, pode-se utilizar a equalização corretiva. Durante a equalização de correção, a temperatura deve ser monitorada e mantida abaixo de 52°C. A corrente deve ser limitada em um valor baixo — 5% C20 (1 x I20) —; e a tensão ajustada para 14,40V/bateria (2,4Vpe). Uma bateria muito sulfatada pode demorar várias horas até que consiga reverter a reação química interna.

Se a temperatura da bateria em carga atingir 52°C, o carregador deve ser desligado ou a corrente diminuída para que a bateria possa esfriar. A corrente de carga deve ser monitorada e, quando estiver com um valor menor que 1,0A, deve-se manter a carga por mais 2 horas e finalizar o processo. A temperatura da bateria deve baixar para que seja novamente colocada em operação.

Atenção: O uso prolongado da tensão de recarga na bateria diminuirá consideravelmente o seu tempo de vida.

### **2.3.5. Carga de Comissionamento**

Antes de realizar um teste de capacidade ou um teste de autonomia do equipamento, a bateria deve ser submetida a uma carga de comissionamento.

A carga de comissionamento consiste de um período de sete (7) dias em regime contínuo de flutuação, 14,4V/bateria (2,4Vpe), sem que nenhum consumidor esteja conectado à bateria.

O comissionamento é importante e necessário para equalizar e recarregar completamente as baterias antes do uso.

### **2.3.6. Carga com corrente constante**

Apenas recarga com tensão constante é recomendada. Entretanto, em situações excepcionais, a recarga com corrente constante pode ser empregada com as seguintes considerações para evitar sobrecarga:

- A corrente máxima de carga não poderá ultrapassar 10% do C20 (2 x I20).
- A tensão não deve ultrapassar 14,40V/bateria (2,4Vpe).
- A duração da recarga deve ser tal que garanta a reposição de 110% da capacidade descarregada da bateria ou que a tensão apresente dois valores iguais em medições realizadas a cada hora.

Atenção: O uso de carga com corrente constante pode gerar sobrecarga nas baterias.

### **2.3.7. Carga sob tensão constante (Carga para teste em laboratório)**

A bateria deve ser carregada à tensão constante de  $16,00 \pm 0,05$  V (2,66Vpe) com corrente limitada no máximo de 20 % do C20 (4 x I20), por um período máximo de 24 h ou até que as variações de corrente sejam inferiores a 0,1 A em três leituras consecutivas, realizadas em intervalos de 1 h.

A temperatura da bateria deve ser mantida a  $(25 \pm 10)$  °C. A medição da temperatura deve ser efetuada o mais próximo possível da região central de uma das superfícies laterais externas da caixa.

Caso a quantidade de carga elétrica retirada em ampère-hora (Ah) seja conhecida, é permitida a recarga de 130 % a 150 % do valor de carga retirada.

### 3. Curvas e tabelas características

#### 3.1. Tabela capacidade x Tempo de descarga

Correntes de descarga (A) em diferentes regimes a 25°C (tensão final 10,5V).

Modelo	Horas																Minutos		
	100	20	10	9	8	7	6	5	4,5	4	3,5	3	2,5	2	1,5	1	0,75	0,50	0,25
12CE30	0,30	1,30	2,40	2,58	2,88	3,18	3,60	4,20	4,56	4,98	5,52	6,24	7,20	8,64	10,80	14,40	17,40	22,92	34,80
12CE40	0,40	1,80	3,00	3,23	3,60	3,98	4,50	5,25	5,70	6,23	6,90	7,80	9,00	10,80	13,50	18,00	21,75	28,65	43,50
12CE50	0,50	2,25	4,10	4,17	4,63	5,24	6,00	7,20	7,78	8,50	9,43	10,67	12,30	14,75	18,83	27,00	32,00	43,00	65,00
12CE70	0,70	3,00	5,40	5,76	6,45	7,30	8,20	9,80	10,51	11,50	12,51	14,50	17,00	19,00	25,20	35,00	42,53	55,00	84,00
12CE75	0,75	3,25	6,00	6,50	7,13	8,00	9,17	10,80	11,72	12,88	14,36	16,33	18,70	22,25	28,17	40,00	48,00	66,00	112,00
12CE93	0,93	4,00	7,60	8,20	9,00	10,00	11,50	13,20	14,50	16,00	18,20	21,00	25,00	29,50	38,00	54,00	69,00	90,00	130,00
12CE115	1,15	5,25	9,40	10,20	11,50	13,00	14,50	17,00	18,40	20,30	22,60	25,00	29,50	34,50	44,00	60,00	75,00	96,00	150,00
12CE165	1,65	7,50	13,00	14,40	16,20	18,00	20,00	23,00	25,00	28,00	31,00	34,00	40,00	47,00	58,00	79,10	99,00	130,00	200,00
12CE240	2,40	11,00	20,00	21,50	24,00	26,50	30,00	35,00	38,00	41,50	46,00	52,00	60,00	72,00	90,00	120,00	145,00	191,00	290,00

Tabela 2

Capacidade de ampère-hora (Ah) a 25°C em diferentes regimes de descarga (tensão final 10,5V).

Modelo	Horas																Minutos		
	100	20	10	9	8	7	6	5	4,5	4	3,5	3	2,5	2	1,5	1	0,75	0,50	0,25
12CE30	30	26	24	23,2	23	22,3	21,6	21	20,5	19,9	19,3	18,7	18	17,3	16,2	14,4	13,1	11,5	8,7
12CE40	40,0	36,0	30,0	29,0	28,8	27,8	27,0	26,3	25,7	24,9	24,2	23,4	22,5	21,6	20,3	18,0	16,3	14,3	10,9
12CE50	50,0	45,0	41,0	37,5	37,0	36,7	36,0	36,0	35,0	34,0	33,0	32,0	30,8	29,5	28,2	27,0	24,0	21,5	16,3
12CE70	70,0	60,0	54,0	51,8	51,6	51,1	49,2	49,0	47,3	46,0	43,8	43,5	42,5	38,0	37,8	35,0	31,9	27,5	21,0
12CE75	75,0	65,0	60,0	58,5	57,0	56,0	55,0	54,0	52,7	51,5	50,3	49,0	46,8	44,5	42,3	40,0	36,0	33,0	28,0
12CE93	93,0	80,0	76,0	73,8	72,0	70,0	69,0	66,0	65,3	64,0	63,7	63,0	62,5	59,0	57,0	54,0	51,8	45,0	32,5
12CE115	115,0	105,0	94,0	91,8	92,0	91,0	87,0	85,0	82,8	81,2	79,1	75,0	73,8	69,0	66,0	60,0	56,3	48,0	37,5
12CE165	165,0	150,0	130,0	129,6	129,6	126,0	120,0	115,0	112,5	112,0	108,5	102,0	100,0	94,0	87,0	79,1	74,3	65,0	50,0
12CE240	240,0	220,0	200,0	193,5	192,0	185,5	180,0	175,0	171,0	166,0	161,0	156,0	150,0	144,0	135,0	120,0	108,8	95,5	72,5

Tabela 3

Descarga Potência Constante (W) em diferentes regimes a 25°C (tensão final 10,5V).

Modelo	Horas																Minutos		
	100	20	10	9	8	7	6	5	4,5	4	3,5	3	2,5	2	1,5	1	0,75	0,50	0,25
12CE30	3	15	28	30	33	37	42	49	53	58	64	72	83	100	125	166	201	265	402
12CE40	5	21	35	37	42	46	52	61	66	72	80	90	104	125	156	208	251	331	502
12CE50	6	26	47	48	53	61	69	83	90	98	109	123	142	170	217	312	370	497	751
12CE70	8	35	62	66	74	84	95	113	121	133	145	167	196	219	291	404	491	635	970
12CE75	9	38	69	75	82	92	106	125	135	149	166	189	216	257	325	462	554	762	1294
12CE93	11	46	88	95	104	116	133	152	167	185	210	243	289	341	439	624	797	1040	1502
12CE115	13	61	109	118	133	150	167	196	213	234	261	289	341	398	508	693	866	1109	1733
12CE165	19	87	150	166	187	208	231	266	289	323	358	393	462	543	670	914	1143	1502	2310
12CE240	28	127	231	248	277	306	347	404	439	479	531	601	693	832	1040	1386	1675	2206	3350

Tabela 4

<b>Representação das grandezas elétricas</b>
V = Tensão elétrica, unidade Volt (V é a letra que representa a unidade).
I = Corrente elétrica, unidade Ampère (A é a letra que representa a unidade).
R = Resistência elétrica, unidade Ohm ( $\Omega$ é a letra grega que representa a unidade).
P = Potência elétrica, unidade Watt (W é a letra que representa a unidade).
<b>Fórmula lei de Ohm</b>
$V = I \times R$ (Volts) - Volts = Ampères x Ohms
<b>Manipulando a fórmula temos as suas variantes</b>
$I = V / R$ (Ampères) - Ampères = Volts / Ohms
$R = V / I$ (Ohms) - Ohms = Volts / Ampères
<b>Fórmula da potência</b>
$P = I \times V$ (Watts) - Watts = Ampères x Volts



Capacidade de ampère-hora (Ah) a 25°C em diferentes regimes de descarga (tensão final 10,8V).

Modelo	Horas																Minutos		
	100	20	10	9	8	7	6	5	4,5	4	3,5	3	2,5	2	1,5	1	0,75	0,50	0,25
12CE30	27,8	24,1	22,2	21,5	21,3	20,6	20,0	19,4	19,0	18,4	17,9	17,3	16,7	16,0	15,0	13,3	12,1	10,6	8,0
12CE40	37,0	33,3	27,8	26,8	26,6	25,7	25,0	24,3	23,7	23,0	22,3	21,6	20,8	20,0	18,7	16,7	15,1	13,3	10,1
12CE50	46,3	41,6	37,9	34,7	34,3	33,9	33,3	33,3	32,4	31,5	30,5	29,6	28,4	27,3	26,1	25,0	22,2	19,9	15,0
12CE70	64,8	55,5	50,0	47,9	47,7	47,3	45,5	45,3	43,8	42,6	40,5	40,2	39,3	35,2	35,0	32,4	29,5	25,4	19,4
12CE75	69,4	60,1	55,5	54,1	52,8	51,8	50,9	50,0	48,8	47,7	46,5	45,3	43,2	41,2	39,1	37,0	33,3	30,5	25,9
12CE93	86,0	74,0	70,3	68,3	66,6	64,8	63,8	61,1	60,4	59,2	58,9	58,3	57,8	54,6	52,7	50,0	47,9	41,6	30,1
12CE115	106,4	97,1	87,0	84,9	85,1	84,2	80,5	78,6	76,6	75,1	73,2	69,4	68,2	63,8	61,1	55,5	52,0	44,4	34,7
12CE165	152,6	138,8	120,3	119,9	119,9	116,6	111,0	106,4	104,1	103,6	100,4	94,4	92,5	87,0	80,5	73,2	68,7	60,1	46,3
12CE240	222,0	203,5	185,0	179,0	177,6	171,6	166,5	161,9	158,2	153,6	148,9	144,3	138,8	133,2	124,9	111,0	100,6	88,3	67,1

Tabela 5

Descarga Potência Constante (W) em diferentes regimes a 25°C (tensão final 10,8V).

Modelo	Horas																Minutos		
	100	20	10	9	8	7	6	5	4,5	4	3,5	3	2,5	2	1,5	1	0,75	0,50	0,25
12CE30	3	14	26	28	31	34	39	45	49	54	60	67	78	94	117	156	189	248	374
12CE40	4	19	33	35	39	43	49	57	62	67	75	84	97	117	146	195	236	311	473
12CE50	5	24	44	45	50	57	65	78	84	92	102	115	133	160	204	293	346	466	702
12CE70	8	32	59	62	70	79	89	106	114	125	135	157	184	206	273	379	460	594	908
12CE75	8	35	65	70	77	87	99	117	127	140	155	177	202	241	305	433	519	714	1212
12CE93	10	43	82	89	97	108	124	143	157	173	197	227	271	319	411	585	747	973	1409
12CE115	12	57	102	110	124	141	157	184	199	220	245	271	319	373	477	649	811	1039	1624
12CE165	18	81	141	156	175	195	216	249	271	303	336	368	433	509	628	856	1072	1406	2167
12CE240	26	119	216	233	260	287	325	379	411	449	498	563	650	779	974	1299	1569	2066	3140

Tabela 6

Capacidade de ampère-hora (Ah) a 25°C em diferentes regimes de descarga (tensão final 11,1V).

Modelo	Horas																Minutos		
	100	20	10	9	8	7	6	5	4,5	4	3,5	3	2,5	2	1,5	1	0,75	0,50	0,25
12CE30	25,5	22,1	20,4	19,7	19,6	18,9	18,4	17,9	17,4	16,9	16,4	15,9	15,3	14,7	13,8	12,2	11,1	9,7	7,4
12CE40	34,0	30,6	25,5	24,7	24,5	23,7	23,0	22,3	21,8	21,2	20,5	19,9	19,1	18,4	17,2	15,3	13,9	12,2	9,2
12CE50	42,5	38,3	34,9	31,9	31,5	31,2	30,6	30,6	29,8	28,9	28,1	27,2	26,1	25,1	24,0	23,0	20,4	18,3	13,8
12CE70	59,5	51,0	45,9	44,0	43,9	43,4	41,8	41,7	40,2	39,1	37,2	37,0	36,1	32,3	32,1	29,8	27,1	23,4	17,9
12CE75	63,8	55,3	51,0	49,7	48,5	47,6	46,8	45,9	44,8	43,8	42,7	41,6	39,7	37,8	35,9	34,0	30,6	28,1	23,8
12CE93	79,1	68,0	64,6	62,7	61,2	59,5	58,7	56,1	55,5	54,4	54,1	53,6	53,1	50,2	48,5	45,9	44,0	38,3	27,6
12CE115	97,8	89,3	79,9	78,0	78,2	77,4	74,0	72,3	70,4	69,0	67,2	63,8	62,7	58,7	56,1	51,0	47,8	40,8	31,9
12CE165	140,3	127,5	110,5	110,2	110,2	107,1	102,0	97,8	95,6	95,2	92,2	86,7	85,0	79,9	74,0	67,2	63,1	55,3	42,5
12CE240	204,0	187,0	170,0	164,5	163,2	157,7	153,0	148,8	145,4	141,1	136,9	132,6	127,5	122,4	114,8	102,0	92,4	81,2	61,6

Tabela 7

Descarga Potência Constante (W) em diferentes regimes a 25°C (tensão final 11,1V).

Modelo	Horas																Minutos		
	100	20	10	9	8	7	6	5	4,5	4	3,5	3	2,5	2	1,5	1	0,75	0,50	0,25
12CE30	3	13	24	26	29	32	36	42	46	50	56	63	73	87	109	145	175	230	351
12CE40	4	18	30	33	36	40	45	53	57	63	69	79	91	109	136	181	220	289	436
12CE50	5	23	41	42	47	53	60	73	78	86	95	107	124	149	190	273	322	434	654
12CE70	7	30	54	58	65	73	83	99	106	116	126	146	171	191	254	353	428	555	848
12CE75	8	33	60	65	72	81	92	109	118	130	145	164	188	224	284	403	483	666	1128
12CE93	9	40	77	83	91	101	116	133	146	161	183	212	252	297	383	544	695	908	1308
12CE115	12	53	95	103	116	131	146	171	185	204	228	252	297	348	443	604	755	967	1512
12CE165	17	76	131	145	163	181	201	232	252	282	312	342	403	473	585	796	997	1311	2015
12CE240	24	111	201	217	242	267	302	353	383	418	464	524	604	725	907	1209	1460	1924	2920

Tabela 8

### 3.2. Tempo de Carga em função da tensão e corrente da Bateria Estacionária CRAL

#### Corrente de carga em função do tempo da Bateria Estacionária CRAL



Figura 4

#### Tensão de carga em função do tempo da Bateria Estacionária CRAL

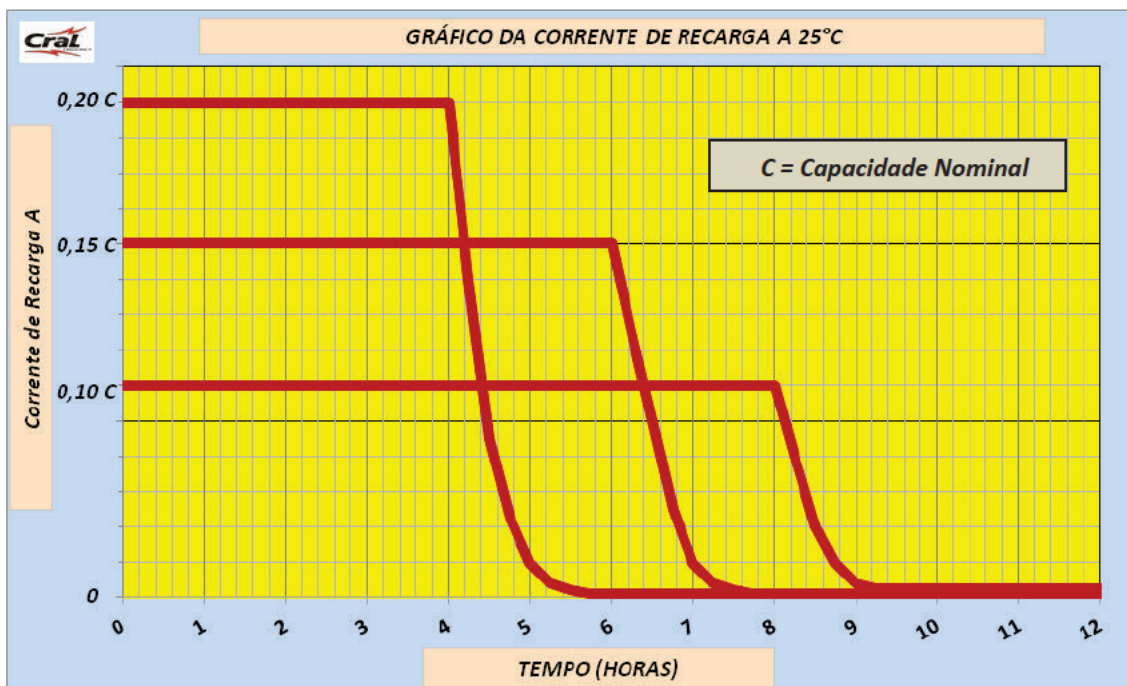

Figura 5

### 3.3. Curva de carga na tensão de flutuação

Carga na tensão de flutuação em função do tempo

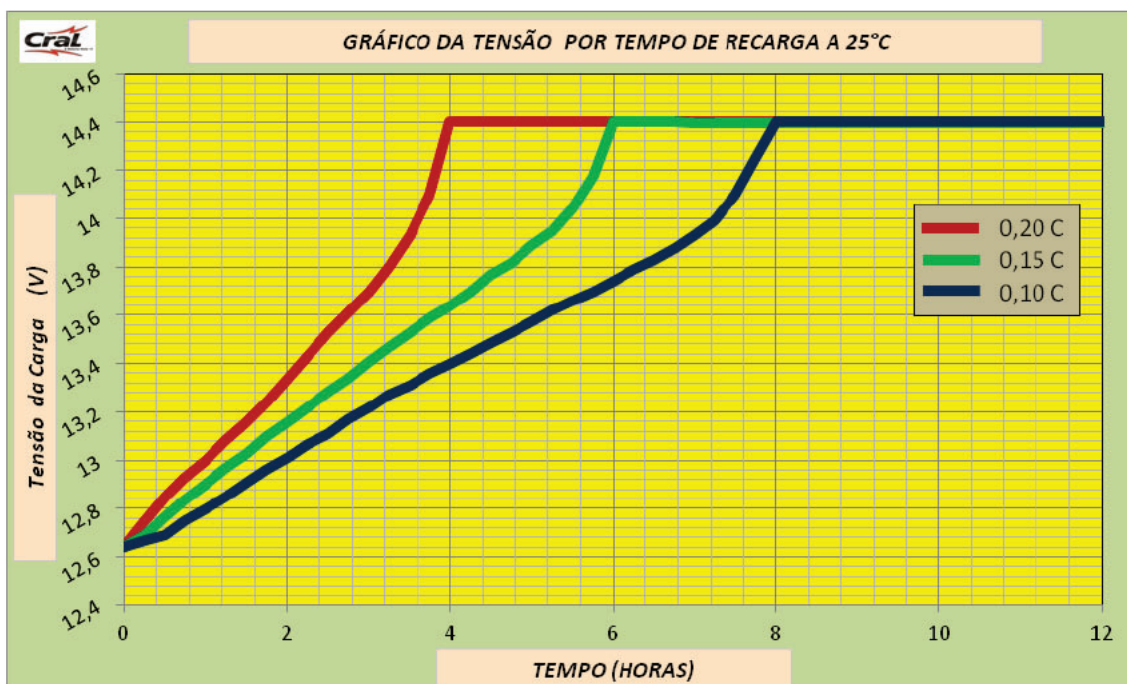

Figura 6

### 3.4. Correção da capacidade em função da temperatura da bateria

A capacidade em ampères-hora deve ser corrigida à temperatura de referência, conforme a equação a seguir:

$$C_{25} = \frac{C_t}{1 + 0,006 \times (T - 25)}$$

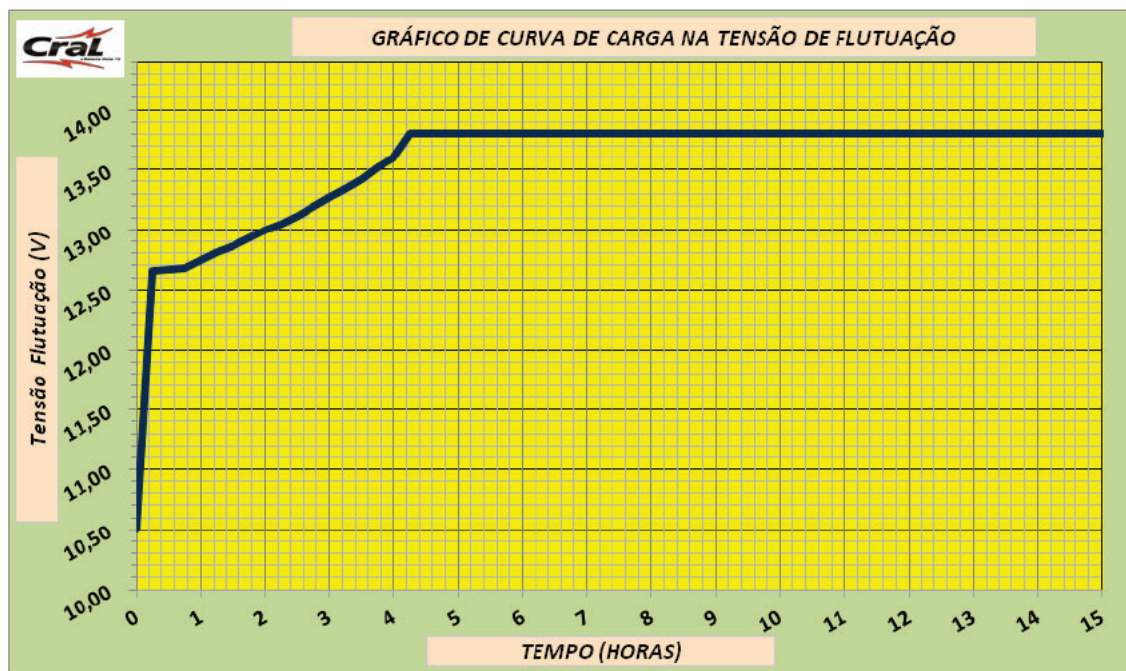
Onde:

C<sub>25</sub> é a capacidade corrigida para 25°C;

C<sub>t</sub> é a capacidade na temperatura T°C;

T é a temperatura média dos elementos, em graus Celsius, que corresponde à média aritmética das leituras obtidas no decorrer dos ensaios;

NOTA - Para regimes de descarga até 5h, inclusive, a temperatura T a considerar é a inicial. Para regimes superiores, considerar T como sendo a média das temperaturas no decorrer da descarga.



### 3.5. Correção da tensão de flutuação em função da temperatura

Tensão de flutuação em função da temperatura da Bateria Estacionária CRAL



Figura 7

Tensão em circuito aberto em função do estado de carga da Bateria Estacionária CRAL

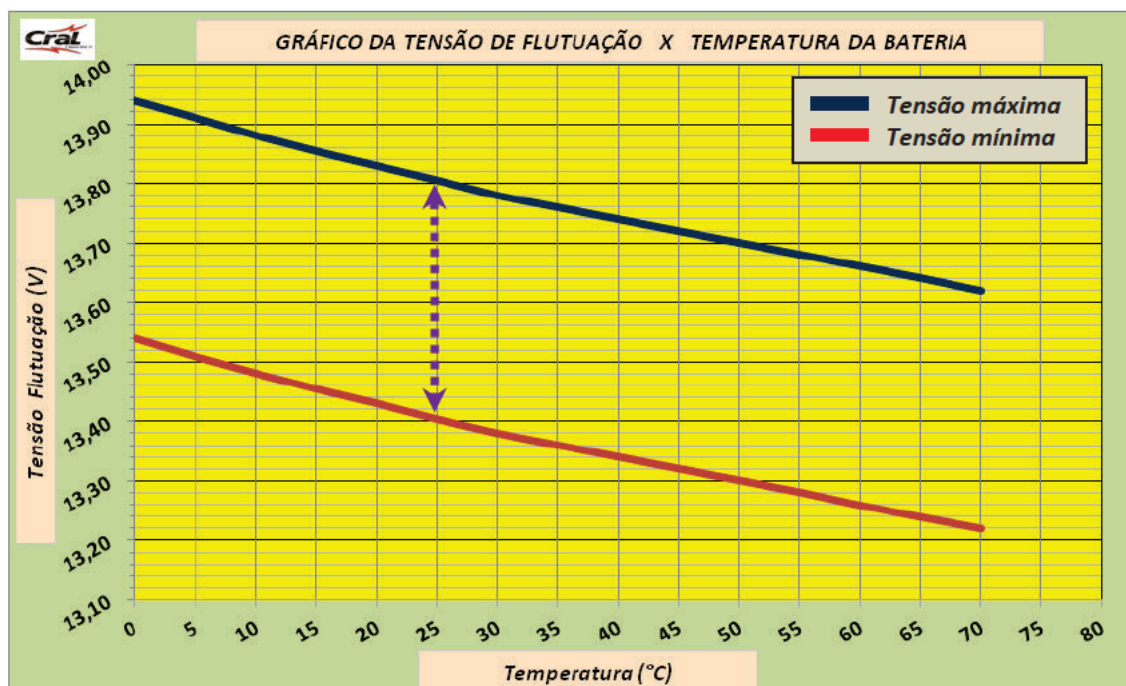

Figura 8

### 3.6. Fator K

O fator K da bateria de Chumbo-ácido é usado para determinar o tamanho da bateria e é um dos cálculos do coeficiente de capacidade.

#### 3.6.1. Dimensionamento da Bateria

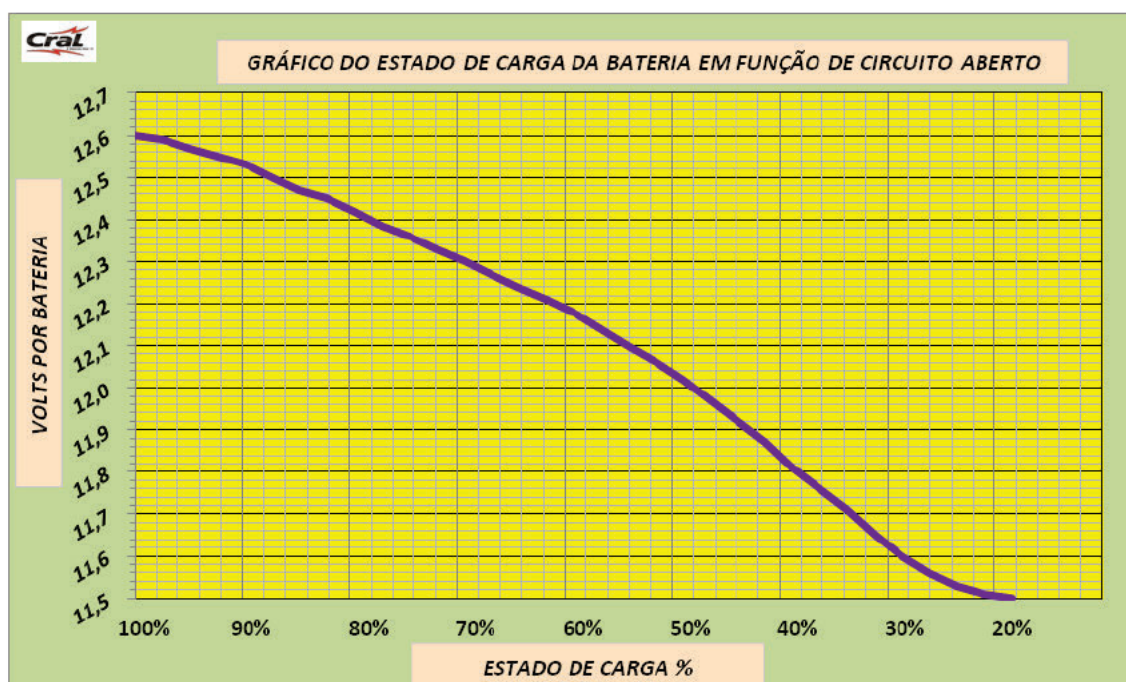
Os ciclos de serviço comuns impostos à bateria podem ser classificados como:

##### a) Carga contínua.

Cargas contínuas são energizadas durante todo o ciclo de trabalho.

##### b) Não carga contínua.

As cargas são energizadas apenas em partes do ciclo de serviço.

Cálculo para dimensionamento da bateria – Descarga constante

Exemplo. 1: Seleção de uma bateria para fornecer uma carga de 10 ampères, por 5 horas, a uma tensão final da bateria de 10,5V, quando a tensão do sistema é 48V a uma temperatura ambiente de 25°C.

As informações necessárias / fornecidas para o dimensionamento da bateria são:

- Corrente de carga: 10 Ampères
- Tempo de descarga: 5 horas
- Tensão do sistema: 48V
- Tensão final da bateria: 10,5V
- Temperatura: 25°C

Etapa 1: Número de baterias = Tensão do sistema / Tensão nominal =  $48 / 12 = 4$  baterias

Etapa 2: Capacidade necessária = Carga atual x Tempo de descarga. Como a bateria foi projetada para uma taxa de 10 horas, para descarga de 5 horas, é necessário aplicar o fator K.

Etapa 3: Na tabela do fator K, para 10,5V e tempo de descarga de 5 horas, o fator K é 5,70.

Etapa 4: Capacidade necessária da bateria =  $10 \times 5,70 = 57,0\text{Ah}$

Etapa 5: Aplicação do fator de envelhecimento de 1,25

Capacidade da bateria (Ah) =  $57,0 \times 1,25 = 71,25\text{Ah}$

Etapa 6: Da tabela com a capacidade disponível mais alta, mais próxima, é a de 80Ah.

### 3.6.2. Tabela Fator K para as baterias estacionárias CRAL

Tempo		Tensão de corte (V)		
		11,1	10,8	10,5
Tempo em horas	120	87,84	82,35	78,43
	100	79,60	74,29	71,43
	72	58,70	54,95	52,80
	48	40,79	38,38	36,84
	24	22,88	21,81	20,87
	22	21,42	20,23	19,53
	20	20,80	20,34	19,96
	12	13,20	12,75	12,33
	10	11,25	10,92	10,58
	9	10,33	10,02	9,70
	8	9,30	9,00	8,70
	7	8,40	8,05	7,68
	6	7,30	7,00	6,70
	5	6,33	6,00	5,70
	4	5,20	4,93	4,76
	3	4,10	3,93	3,76
	2	3,07	2,95	2,82
	1,5	2,48	2,39	2,30

Tabela 9

### 3.6.3. Gráfico Fator K



Figura 9

## 4. Desempenho e características

### 4.1. Efeito da temperatura na vida útil da bateria

As Baterias Estacionárias CRAL são projetadas para suportar uma vida no mínimo 2 anos a 25°C, considerando profundidade de descarga de 20%. A temperatura do ambiente de operação da bateria deve sempre estar entre -10 e 45°C, porém, a operação da bateria em ambientes com temperatura superiores a 25°C acarretará na redução de sua vida útil, conforme gráfico abaixo.

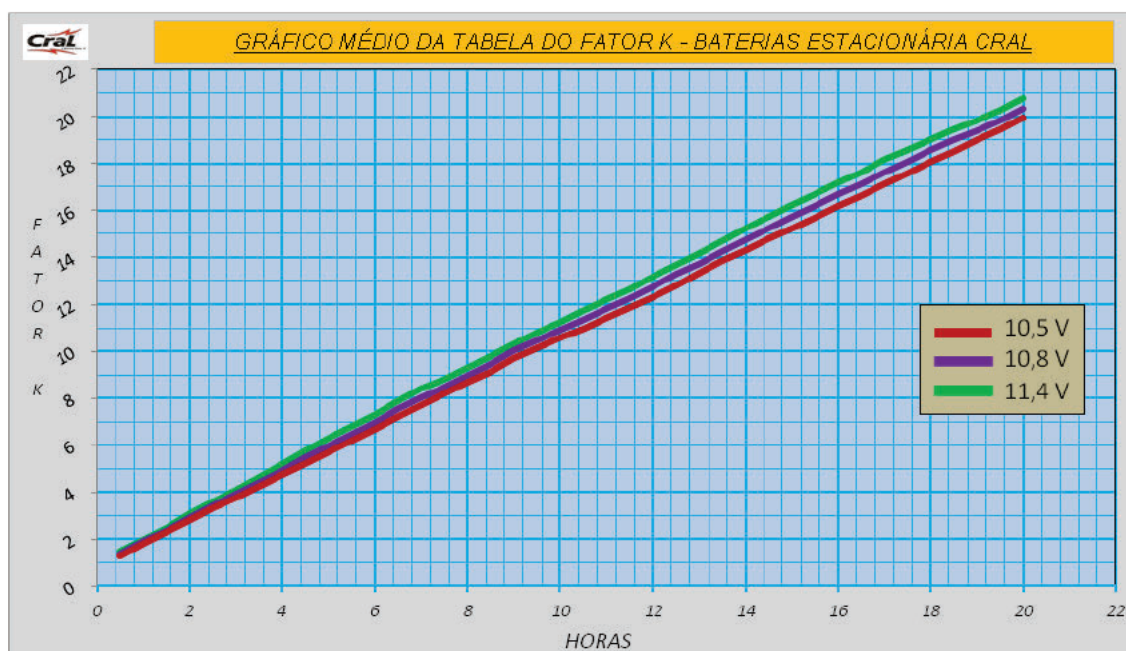

Figura 10

### 4.2. Expectativa de vida em função da temperatura

A curva abaixo ilustra o impacto da alta temperatura nas baterias Estacionária CRAL em relação a sua vida útil:

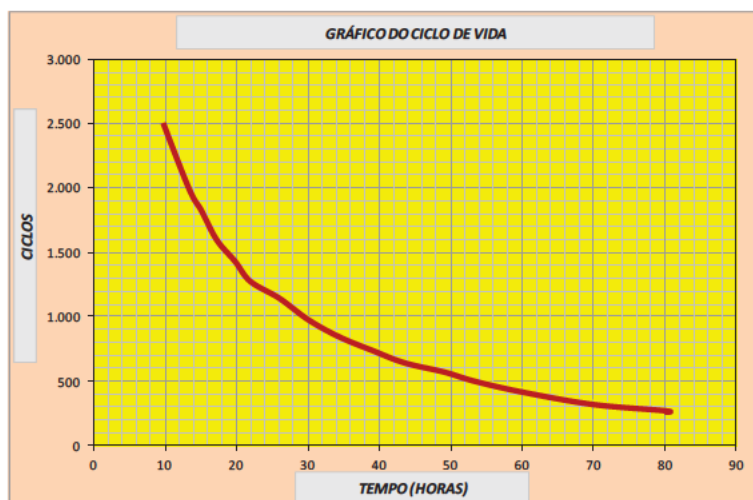

Figura 11



### 4.3. Profundidade de descarga (DoD)

A Profundidade de descarga (Depth of Discharge, DoD) é a fração ou percentagem de carga retirada da bateria numa determinada descarga. É um método alternativo para indicar o Estado de Carga (SoC) de uma bateria. A Profundidade de Descarga (DoD) é o complemento do Estado de Carga (SoC): conforme um aumenta, o outro diminui.

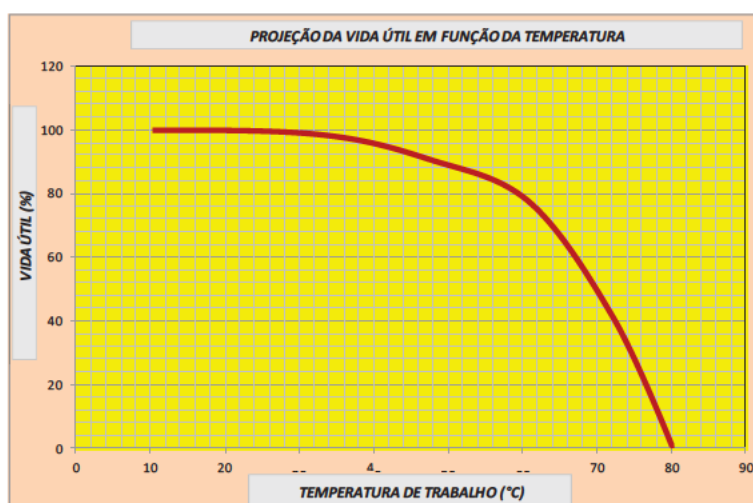
Enquanto o Estado de Carga (SoC) é geralmente expresso em pontos percentuais (0% = vazio; 100% = cheio), a Profundidade de Descarga (DoD) é expressa usando unidades de Ah (por exemplo, para uma bateria de 100 Ah, 0 Ah é cheio e 100 Ah vazio) ou pontos percentuais (100% é vazio e 0% é cheio). A capacidade de uma bateria pode ser maior do que sua classificação nominal. Assim, é possível que o valor da profundidade de descarga exceda o valor nominal (por exemplo, 110 Ah para uma bateria de 100 Ah, ou 110%).

Em quase todas as tecnologias de baterias recarregáveis conhecidas, como baterias de chumbo-ácido de todos os tipos, há uma correlação entre a Profundidade da Descarga e o Ciclo de Vida da bateria. A Profundidade de Descarga é definida como a quantidade total de energia que é descarregada de uma bateria, dividida pela capacidade nominal da bateria. A profundidade da descarga é normalmente expressa como uma percentagem.

#### Exemplo 1

Bateria 150 Ah, descarregada por 45 minutos a uma corrente constante de 67 A.

A profundidade da descarga é 33,5%

#### Exemplo 2

Bateria 60 Ah, descarregada por 35 minutos a uma corrente constante de 21 A.

A profundidade da descarga é 20,42%.

$$\% \text{ PROFUNDIDADE DE DESCARGA} \rightarrow \% PD = 100\% \times (\text{min}/60) \times A$$



Figura 12

#### 4.4. Características gerais

As Baterias Estacionárias CRAL são projetadas de tal forma que, ao longo de sua vida útil, os efeitos da corrosão dos polos e da expansão das placas não prejudiquem o seu desempenho bem como para suportar os esforços existentes durante seu transporte e manuseio, evitando derramamento de solução ácida (Sol.  $H_2SO_4$ ).

A Bateria Estacionária CRAL é uma bateria ventilada e com eletrólito livre.

O período de garantia das Baterias Estacionárias CRAL é de no mínimo dois (2) anos em condições normais de trabalho descrito neste manual técnico.

#### 4.5. Autodescarga



Figura 13

#### 4.6. Emissão de gases

##### Precauções:

- Sempre recarregue a bateria em local bem ventilado;
- Não fume. Não provoque faíscas nem chamas;
- Tenha certeza de que o carregador está desligado para conectar ou desconectar a bateria. Sempre remova o cabo aterrado antes e conecte-o por último.

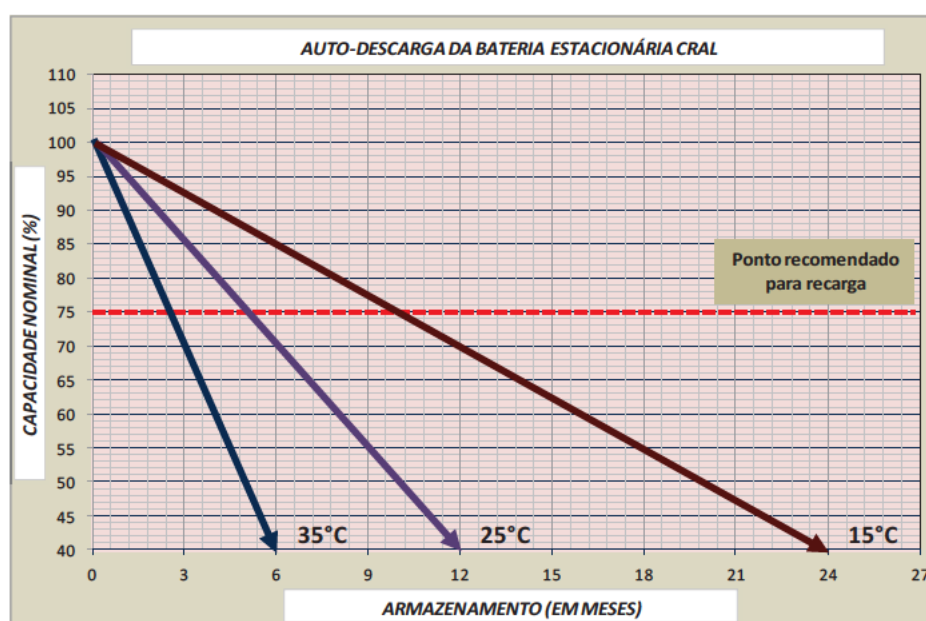
Ações de Emergência: Em caso de explosão, procure um médico urgente. Lembre-se de que a solução de ácido sulfúrico (Sol.  $H_2SO_4$ ) pode ter esparramado, contaminando partes do corpo.

#### 4.7. Princípio de funcionamento

##### Placa Positiva



##### Placa Negativa

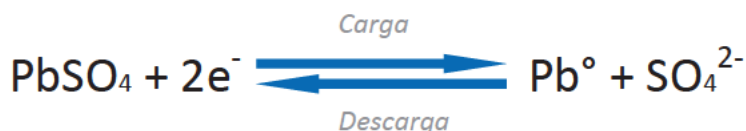

##### Reação Total



De maneira geral, o óxido de Chumbo (PbO) das placas positivas e o Chumbo poroso (Pb) das placas negativas reagem com o ácido sulfúrico (H<sub>2</sub>SO<sub>4</sub>) presente no eletrólito e gradualmente se transformam em sulfato de Chumbo (PbSO<sub>4</sub>). Durante este processo a concentração de ácido sulfúrico (H<sub>2</sub>SO<sub>4</sub>) diminui. Por outro lado, quando a bateria é carregada, os materiais ativos positivo e negativo, que se transformaram em sulfato de Chumbo (PbSO<sub>4</sub>), gradualmente se reverterem em dióxido de Chumbo (PbO<sub>2</sub>) e Chumbo poroso (Pb), respectivamente, liberando o ácido sulfúrico (H<sub>2</sub>SO<sub>4</sub>) absorvido nos materiais ativos. Durante este outro processo, a concentração de ácido sulfúrico (H<sub>2</sub>SO<sub>4</sub>) aumenta.

#### 4.8. Resistência interna e corrente de curto circuito

Modelo	Tensão Nominal (V)	I <sub>cc</sub> (A)	R <sub>int</sub> (mOhm)
12CE30	12	1248	9,6
12CE40	12	1728	6,9
12CE50	12	2160	5,6
12CE70	12	2280	5,3
12CE75	12	2470	4,9
12CE93	12	2560	4,7
12CE115	12	2940	4,1
12CE165	12	3900	3,1
12CE240	12	4840	2,5

Tabela 10

$$R = V / I \text{ (Ohms)} - \text{Ohms} = \text{Volts} / \text{Ampères}$$

## **5. Armazenamento e instalação**

### **5.1. Recebimento e desembalagem**

Ao receber a bateria cada volume deve ser inspecionado no momento da descarga para verificação de possíveis danos. Se algum dano for evidenciado, deve ser realizada uma inspeção mais detalhada em todos os volumes. Obs.: Utilizar luvas de borracha ao manusear baterias danificadas.

Confira os materiais recebidos com o romaneio que acompanha cada fornecimento.

Em caso de falta ou avarias notifique imediatamente o transportador e/ou nossa empresa.

Desembale cuidadosamente as baterias e os acessórios.

Cuidados Especiais: As baterias estão sempre eletricamente ativas mesmo que o recipiente seja danificado, o elemento é capaz de fornecer altas correntes de curto circuito. Nunca movimente o elemento pelos polos, e evite batidas nos mesmos, pois pode danificar a vedação entre os polos e as tampas e causar outros tipos de problemas ao produto.

### **5.2. Armazenamento**

Se as Baterias Estacionárias CRAL não forem instaladas na ocasião do recebimento, recomenda-se que sejam armazenadas à plena carga, em local coberto, protegidas dos raios solares, com temperatura máxima de 40°C.

As baterias devem ser dispostas no local de armazenamento de tal forma que não sofram danos superficiais ou irregularidades que venham afetar posteriormente seu desempenho.

A rotatividade do estoque deve ser tal que as primeiras baterias que entram sejam as primeiras a sair (FIFO).

O estoque de baterias por períodos longos pode provocar corrosão espontânea da grade positiva e sulfatação das placas, impossibilitando a recarga da bateria e causando sua morte prematura.

Recomenda-se que a bateria seja armazenada por um período máximo de 90 dias, não ultrapassando 180 dias da data de fabricação.

Considerar a bateria descarregada se a tensão entre seus polos for menor ou igual a 12,20V. Nesses casos, utilize uma Carga de Equalização Preventiva para que as baterias retornem ao seu estado de plena carga.

O não cumprimento dessas observações pode afetar a capacidade e a vida útil das baterias.



### 5.3. Preparação do local de instalação

Antes de iniciar a instalação certifique-se que:

- O piso esteja limpo e seco;
- O local de instalação seja arejado;
- Todas as ferramentas necessárias estão disponíveis.

### 5.4. Instalação das Baterias

Antes de interligar as baterias, leia atentamente as recomendações:

- Prevenção de Acidentes: Atentar para o risco de acidentes elétricos durante o manuseio e a instalação. As Baterias Estacionárias CRAL são fornecidas energizadas. Evite qualquer contato acidental ou fechamento de curto entre os terminais da bateria. Acidentes envolvendo contatos elétricos entre os polos positivo e negativo podem provocar queimaduras, incêndios ou mesmo explosões.
- Medir a tensão entre os polos da bateria. Caso a tensão seja menor ou igual a 12,20V, utilize uma Carga de Equalização Preventiva para que as baterias retornem ao seu estado de plena carga.
- As superfícies de contato deverão estar limpas antes que as conexões sejam instaladas. Caso contrário, utilizar uma escova com cerdas de bronze, tendo cuidado para não remover a cobertura de Chumbo dos polos. Pode ser utilizada também uma esponja de arear 3M Scotch Brite® ou uma lã de aço.
- Apertar os terminais da conexão elétrica nos polos das baterias seguindo rigorosamente o torque recomendado.
- Realizar a fixação das conexões manualmente, preferencialmente usando um torquímetro. Evitar ferramentas de tração elétrica ou pneumática que possam introduzir riscos de deformação dos polos. Elas podem impor esforços maiores que o máximo especificado ou deixar as conexões folgadas, provocando acidentes, perdas com aquecimentos ou danos irreversíveis ao sistema.
- Garantir o mínimo de ventilação necessária no ambiente de instalação.
- Assegurar que as Baterias Estacionárias CRAL estejam dispostas com os polos voltados para cima durante o transporte, o armazenamento e a instalação.
- A interligação entre as baterias e o cabo deve ser realizada seguindo a ordem de peças, de acordo com o modelo da bateria.

Atenção: Nunca deixe arruelas entre os polos da bateria e os terminais dos cabos de conexão.

## 5.5. Interconexão das baterias

### 5.5.1. Ligações em série

Verificar e orientar a sequência de conexão das baterias, do positivo da primeira bateria para o negativo da seguinte e assim por diante.

Fazer o ajuste correto da tensão de carga por bateria, dividindo a tensão total de saída pelo número de baterias associadas em série.

### 5.5.2. Ligações em paralelo

Para ligações em paralelo, é necessário garantir que as conexões entre o sistema de carga e as baterias tenham valores muito próximos de resistência elétrica. Para atender a este critério, os cabos de interligação devem ter o mesmo comprimento e o mesmo diâmetro. A ligação entre o retificador e os cabos dos paralelos deve ser feita através de um barramento de cobre. O comprimento do barramento e a distância entre os furos do barramento devem ser projetados de tal maneira que o valor da resistência de cada circuito seja igual (com uma variação máxima de 5%). O número máximo de circuitos em paralelo não deve exceder seis (6) conexões.

## 5.6. Torque recomendado nas conexões

Modelo	Conexões	Torque
12CE30	M6	6 N.m a 10
12CE40	M6	6 N.m a 10
12CE50	M6	6 N.m a 10
12CE70	M6	6 N.m a 10
12CE75	M6	6 N.m a 10
12CE93	3/8"	20 N.m a 25
12CE115	3/8"	20 N.m a 25
12CE165	M6	6 N.m a 10
12CE240	M6	6 N.m a 10

Tabela 11

## **6. Operação e manutenção preventiva**

### **6.1. Tensão de flutuação**

Consulte Item 2.3.2

### **6.2. Equalização**

Consulte Item 2.3.4

### **6.3. Método de ensaio para avaliação da capacidade**

Recomenda-se o seguinte procedimento para avaliação da capacidade da bateria:

1. A bateria deverá estar em estado de plena carga. Para isso, é necessária a realização do processo de recarga com as seguintes características: tensão de 16V, por 24h, com corrente limitada a 5xI20.
2. A capacidade que se deseja observar (C10, C20 ou C100) terá o regime de descarga determinado através da tabela de capacidades nominais por modelo;
3. Registrar os valores de tensão, corrente constante e temperatura ambiente durante a descarga;
4. A descarga deverá ser encerrada quando qualquer uma das baterias atingir a tensão final de 10,5V.
5. A capacidade nominal da bateria é determinada na temperatura de 25°C.

### **6.4. Manutenção**

Uma manutenção apropriada contribui para o atendimento da expectativa de vida útil da bateria e das condições estabelecidas no projeto de instalação.

O programa de manutenção é fundamental para a determinação da necessidade de substituição preventiva e/ou corretiva da bateria.

A manutenção nas baterias consiste em inspeções, limpezas, ajustes e no trabalho de reparo, quando necessário. As inspeções são classificadas em inspeções anuais e de rotina. A frequência das inspeções periódicas deve ser definida para atender as necessidades de monitoramento e depende das condições ambientais de operação, da frequência das quedas de energia, da profundidade das descargas a que as baterias são submetidas e do funcionamento dos outros equipamentos ligados diretamente à bateria.

É recomendável a realização de uma inspeção na bateria após uma descarga profunda, após uma falha do equipamento de carga ou de condicionamento de ar. Frequências de inspeção menores que a trimestral somente devem ser adotadas em baterias que funcionam em condições ideais. Os registros são uma parte essencial de uma inspeção.

#### **6.4.1. Ações corretivas quando observado**

- Conexões frouxas, ou seja, abaixo do valor do torque recomendado pelo fabricante, apertá-las;
- Vazamento de solução, determinar a origem, tomar providência para sua contenção e contatar o fabricante para as ações cabíveis;
- Tensão de flutuação total da bateria estiver fora da faixa de operação recomendada pelo fabricante, determinar a causa e corrigir;
- Tensão de flutuação de alguma bateria estiver fora da faixa de tolerância especificada na ABNT NBR 14197, realizar uma carga de equalização, conforme recomendado pelo fabricante;
- Quando a temperatura do ambiente de operação for diferente de 25°C, a tensão de flutuação deve ser corrigida, conforme determinado pelo fabricante;
- Quando a temperatura de uma ou mais baterias, em regime de flutuação, diferir mais que 3°C dos demais, determinar a causa e corrigir;
- Se a corrente de flutuação medida apresentar uma tendência de aumento, verificar se essa condição está de acordo com o esperado.
- Se as leituras de resistência obtida exceder em 20% os valores de instalação ou o valor estabelecido pelo fabricante;
- Quando os valores ôhmicos internos das baterias apresentarem desvios da ordem de 30% a 50% dos valores de referência, ou da média de todas as baterias interligadas, medidas adicionais deverão ser tomadas como, por exemplo, carga de equalização, carga individual das baterias, teste de capacidade etc.;

#### **6.4.2. Inspeção anual**

Todos os itens anteriores, mais:

- Limpeza das baterias, com água ou uma solução de bicarbonato de sódio ( $\text{NaHCO}_3$ ). Nunca utilize solventes para limpar a bateria.
- Ensaio de capacidade conforme norma ABNT NBR 14199, ou norma equivalente vigente. O ensaio não deve ser feito a não ser que a operação da bateria esteja sendo questionada. Deve-se registrar todos os dados obtidos.

### **6.5. Instrumentos e ferramentas**

Para a manutenção da bateria devem estar disponíveis no mínimo:

- Multímetro com classe de exatidão de 1% (percentual máximo) e resolução melhor ou igual a 0,01V;
- Termômetro para medição da temperatura ambiente;
- Torquímetro compatível com o torque a ser aplicado segundo recomendação do fabricante;
- Ferramentas (chaves e alicates) com isolamento elétrica adequada;
- Cargas (eletrônicas ou resistivas) compatíveis com a tensão e com a corrente de descarga utilizada no ensaio de capacidade, e dispositivo para ajuste fino da corrente;

Podem adicionalmente ser utilizados os seguintes equipamentos:

- Equipamentos de medição de resistência ôhmica interna;
- Fonte portátil para aplicação de carga individual de equalização em elementos ou baterias;
- Alicate amperímetro CC;
- Câmera fotográfica;
- Câmera termográfica.

#### **6.5.1. Equipamentos de proteção individual**

Para a manutenção da bateria o profissional deve, além de cumprir com os requisitos específicos de segurança do local, utilizar no mínimo os seguintes equipamentos de proteção individual (EPI):

- Óculos de segurança com protetor lateral ou protetor facial;
- Luvas eletricamente isolantes, apropriadas para as características elétricas da instalação e resistentes a solução de ácido sulfúrico (Sol. H<sub>2</sub>SO<sub>4</sub>);
- Avental de proteção e calçados de segurança;



## **6.6. Segurança e meio ambiente.**

### **6.6.1. Segurança**

Precauções apropriadas devem ser adotadas nos procedimentos de manutenção da bateria. A manutenção deve ser executada exclusivamente por pessoal capacitado, com equipamentos de segurança e proteção adequados. Os requisitos aplicáveis devem atender à legislação vigente, a ABNT NBR 5410 e as instruções contidas no manual técnico do fabricante.

Durante a manutenção das baterias, as seguintes precauções devem ser consideradas:

- Atentar quanto ao risco de choque elétrico;
- Não usar pulseiras, anéis, relógios ou correntes metálicas e outros adornos metálicos;
- Não fumar, não utilizar qualquer aparelho ou instrumento e não realizar procedimento que produza chama ou faísca no ambiente da bateria;
- Certificar-se de que os cabos utilizados nos ensaios de descarga tenham capacidade de condução de corrente e isolações elétricas compatíveis com tensão e corrente envolvidas no ensaio, e tenham comprimentos adequados para evitar a ocorrência de centelha nas proximidades da bateria durante o chaveamento das cargas resistivas;
- Certificar-se de que nos ensaios de descarga o circuito de conexão da carga com a bateria possua proteção contra curto-circuito (fusível ou disjuntor) corretamente dimensionada;
- Certificar-se de que o sistema de ventilação esteja em boas condições de funcionamento;
- Todos os equipamentos e ferramentas que possuam partes metálicas expostas devem ser eletricamente isolados;
- Não permitir na sala da bateria a presença de materiais ou equipamentos não vinculados à manutenção da bateria, sobretudo materiais inflamáveis; mesmo o material permitido não pode obstruir a rota de fuga da sala;
- Não colocar objetos e ferramentas sobre as baterias;
- Descarregar a energia estática do próprio corpo antes de entrar na sala da bateria, tocando um ponto aterrado.

Os requisitos aplicáveis devem atender também à ABNT NBR 5410 e às instruções contidas no manual técnico do fabricante. Requisitos específicos de segurança elétrica do local de manutenção devem ser obedecidos.

### 6.6.2. Meio ambiente

#### **BATERIAS CRAL – MEIO AMBIENTE NOTA 10**

#### **A BATERIAS CRAL SE PREOCUPA COM O MEIO AMBIENTE, E ESCLARECE ABAIXO AS AÇÕES PARA QUE JUNTOS POSSAMOS PRESERVAR O MEIO AMBIENTE.**

As Baterias esgotadas (inservíveis) se descartadas de forma incorreta podem causar sério impacto ao meio ambiente.

O Conselho Nacional do Meio Ambiente – CONAMA, em 04 de novembro de 2008 expediu a Resolução 401 estabelecendo medidas e procedimentos especiais para a coleta, reutilização, reciclagem, tratamento ou disposição final dos produtos esgotados energeticamente.

O claro objetivo da Resolução foi de abranger toda a cadeia produtiva, desde o fabricante até o consumidor final.

A obrigação que coube ao usuário – consumidor final – foi de, após o esgotamento da bateria, entregá-la aos estabelecimentos que as comercializam ou, alternativamente, à rede de assistência técnica autorizada pelos fabricantes.

Sequencialmente, os comerciantes são obrigados a aceitar as baterias devolvidas pelos usuários e encaminhá-las aos fabricantes, para que estes adotem os procedimentos de reutilização, reciclagem, tratamento ou disposição final ambientalmente adequada, de forma que sejam processadas com segurança em locais autorizados.

Desta forma, na medida em que as disposições contidas na Resolução 401 são observadas, é possível verificar que a forma de descarte das baterias torna-se tecnicamente segura, evitando riscos à saúde humana e ao meio ambiente, ao contrário do que veríamos se outras formas de coleta e destinação fossem praticadas.

Os fabricantes de baterias, como membros da ABINEE, veem ao público esclarecer que somente a devolução do produto esgotado, através dos pontos de varejo e/ou distribuidores homologados, que posteriormente encaminharão aos fabricantes, poderá garantir que o meio ambiente esteja sendo respeitado através de processos seguros de reciclagem.

**LEMBREM-SE: O descumprimento de quaisquer obrigações previstas na Resolução 401/08, derivadas da conduta lesiva ao meio ambiente é considerado crime ambiental.**

A Baterias Cral é uma empresa que cumpre todas as normas exigidas pela Legislação Vigente e está em busca da Certificação ABNT NBR ISO 14001:2004. A empresa realiza todos os monitoramentos ambientais através de equipamentos de Controle da Poluição de última geração, além das análises ambientais serem realizadas por laboratórios certificados pela ABNT NBR ISO 17025:2005 e acreditados pelo INMETRO.

Além disso, a Baterias Cral busca constantemente desenvolver projetos que visam a Produção Mais Limpa, investem na capacitação dos profissionais para atualizar os demais funcionários, clientes e fornecedores em tudo o que há de novo no ramo de Meio Ambiente.

**BATERIAS CRAL LTDA. - CNPJ: 71.683.379/0002-00 - [www.cral.com.br](http://www.cral.com.br) - INDÚSTRIA BRASILEIRA**  
SAC - 9(0\*\*14) 2106-3200 - Rua Ezequiel Vaz, nº 4-I I5 - Chácaras Bauruenses - Bauru-SP









POLÍCIA MILITAR DO ESTADO DE SÃO PAULO



## CORPO DE BOMBEIROS

### AUTO DE VISTORIA DO CORPO DE BOMBEIROS

AVCB Nº 682409

O CORPO DE BOMBEIROS EXPEDE O PRESENTE AUTO DE VISTORIA, POR MEIO DO SISTEMA ELETRÔNICO VIA FÁCIL BOMBEIROS, PARA A EDIFICAÇÃO OU ÁREA DE RISCO ABAIXO, NOS TERMOS DO REGULAMENTO DE SEGURANÇA CONTRA INCÊNDIO DO ESTADO DE SÃO PAULO.

Projeto Nº 320345/3506003/2016

Endereço: RUA EZEQUIEL VAZ

Nº: 4115

Complemento:

Bairro: VILA AVIÇÃO B

Município: BAURU

Ocupação: INDÚSTRIA I-2

Proprietário: BATERIAS CRAL LTDA

Responsável pelo Uso: BATERIAS CRAL LTDA

Responsável Técnico: NILSON APARECIDO CHIOZZI GARCIA

CREA/CAU: 5061571708-SP

ART/RRT: 28027230221707485

Área Total (m²): 22470,89

Área Aprovada (m²): 22470,89

Validade: 22/01/2027

Vistoriador: 1. TEN PM MATHEUS FELIPE DE ALMEIDA BELICO

Homologação: MAJ PM JEAN GOMES PINTO

**OBSERVAÇÕES:** \*\*O PROPRIETÁRIO DO IMÓVEL OU O RESPONSÁVEL PELO USO OBRIGAM-SE A MANTER AS MEDIDAS DE SEGURANÇA CONTRA INCÊNDIO EM CONDIÇÕES DE UTILIZAÇÃO CONFORME ARTIGO 15 DO DECRETO ESTADUAL Nº 63.911/18\*\* A UTILIZAÇÃO E/OU ARMAZENAMENTO DE LÍQUIDOS E GASES INFLAMÁVEIS NA EDIFICAÇÃO DEVEM ATENDER A INSTRUÇÃO TÉCNICA 28/2019\*\*

NOTAS: 1) O AVCB deve ser afixado na entrada principal da edificação, em local visível ao público. 2) Compete ao proprietário ou responsável pelo uso da edificação a responsabilidade de renovar o AVCB e de manter as medidas de segurança contra incêndio em condições de utilização, providenciando a sua adequada manutenção, sob pena de cassação do AVCB, independente das responsabilidades civis e criminais.

Bauru, 22 de Janeiro de 2024



Documento emitido eletronicamente pelo Sistema Via Fácil Bombeiros. Para verificar sua autenticidade acesse a página do Corpo de Bombeiros [www.corpodebomberos.sp.gov.br](http://www.corpodebomberos.sp.gov.br), ou utilize o aplicativo para dispositivos móveis "Bombeiros SP".





## DECLARAÇÃO

BATERIAS CRAL LTDA, estabelecida à Rua Ezequiel Vaz, 4-115, CEP 17048-700, Bauru/SP, inscrita no CNPJ/MF sob nº 71.683.379/0002-00 e sob a Inscrição Estadual nº 209.066.939.110, neste ato representada pelo seu signatário qualificado ao final da presente, que declara expressamente nos termos da lei, ter totais e legais poderes para representar a declarante, que em nosso portfólio de clientes regulares estão as seguintes empresas, HYUNDAI HEAVY INDUSTRIES BRASIL e HPE AUTOMOTORES DO BRASIL LTDA (MITSUBISHI), ambas as empresas são fabricantes de automotores.

Tal declaração está destinada ao nosso distribuidor do estado do Paraná (PR) para efeito de comprovação em licitações públicas ou privadas.

Estamos à disposição para quaisquer outras considerações necessárias.

Bauru, 02/09/2021

**BATERIAS CRAL LTDA.**

  
**JAIR CUNHA CALIXTO**

CPF: [REDACTED]  
Procurador







BUREAU  
VERITAS

Bureau Veritas Certification

# BATERIAS CRAL LTDA.

Rua Ezequiel Vaz, 4115 - 17048-700 - Bauru/SP - Brasil

*Bureau Veritas Certification certifica que o Sistema de Gestão da organização acima foi avaliado e encontrado em conformidade com os requisitos da Norma detalhada abaixo.*

*Norma*

## ISO 9001:2015

Escopo de Certificação

DESENVOLVIMENTO, FABRICAÇÃO E COMERCIALIZAÇÃO DE  
ACUMULADORES ELÉTRICOS CHUMBO-ÁCIDO.

Data de Início do Ciclo de Certificação: 23-09-2021  
Sujeito à operação satisfatória contínua do sistema de gestão da organização,  
este certificado é válido até: 13-09-2024  
Validade do certificado anterior: 14-09-2021  
Data da auditoria de recertificação/certificação: 10-09-2021  
Data de Aprovação Original: 30-03-2004  
Certificado N°: BR036963      Versão: 1      Data da Revisão: 23-09-2021

*Bruno Bomtorim Moreira*  
Gerente Técnico



Escritório local: Av. Alfredo Egídio de Souza Aranha, 100, Torre C, 4º Andar Vila Cruzeiro, 04726-170 - São Paulo - SP - Brasil

Esclarecimentos adicionais a respeito do escopo deste certificado e à aplicabilidade dos requisitos do Sistema de Gerenciamento podem ser obtidos consultando a Organização. Para verificar a validade deste certificado, telefone para 551126559001.





LABORATÓRIO DE ACUMULADORES  
DE ENERGIA ELÉTRICA – LACEEL

DATA DE EMISSÃO: 13/04/2022

Nº 61/2022

## RELATÓRIO DE ENSAIO Nº 61/2022

**Clientes:** Baterias Cral LTDA

**Endereços:** Rua Ezequiel Vaz, 4-115 Chácara Bauruenses  
Bauru-SP, 17047-852

### Cláusulas de Responsabilidade:

1. Os resultados obtidos se referem somente aos itens ensaiados;
2. A identificação do material analisado é responsabilidade do solicitante;
3. Este documento só deve ser reproduzido completo.
4. O Laboratório de Ensaios em Acumuladores de Energia Elétrica – LACEEL:
  - Garante a confidencialidade dos resultados contidos no presente relatório de ensaios;
  - Não se torna responsável pela divulgação ou o uso que o solicitante, outra pessoa ou entidade venham a fazer dos resultados do presente relatório;
  - Não se torna responsável em nenhum caso de interpretação ou uso indevido que se possa fazer deste documento;
  - Não admite qualquer responsabilidade referente à exatidão da amostragem, a menos que esta tenha sido efetuada mediante a supervisão deste laboratório.

### Informação Adicional:

As declarações das incertezas estimadas são reportadas com o uso das incertezas expandidas declaradas como produto das contribuições de todas as incertezas envolvidas nas medições multiplicadas pelo fator de abrangência (k) adequado, o qual para uma distribuição t com  $\nu$  graus de liberdade efetivos correspondem a uma probabilidade de abrangência de aproximadamente 95%.

### Regra de decisão:

O laboratório não considera o valor da incerteza de medição como regra de decisão. Os resultados são apresentados da forma que foram obtidos em ensaio, e quando apropriado, acompanhado de sua incerteza de medição.









## Sumário

1 Introdução.....	4
2 Referências normativas .....	4
3 Equipamentos .....	4
4 Método e procedimentos .....	5
5 Resultados.....	6
6 Resultado final.....	8
ANEXO A.....	9

## Lista de Tabelas e Figuras

Tabela 1 Cronograma do ensaio químico.....	6
Tabela 2 Identificação e informações internas da bateria.....	6
Tabela 3 Identificação dos constituintes das subamostras e concentrações metálicas .....	7
Tabela 4 Concentração percentual dos metais Cd e Hg em cada constituinte e na bateria	8
Figura 1 Foto do recebimento da bateria no laboratório .....	5
Figura A.1 Fotos da bateria e suas subamostras. ....	9







LABORATÓRIO DE ACUMULADORES  
DE ENERGIA ELÉTRICA – LACEEL

DATA DE EMISSÃO: 13/04/2022

Nº 61/2022

## 1 Introdução

O presente relatório contém os resultados do ensaio de determinação dos teores dos metais, cádmio (Cd) e mercúrio (Hg) em uma (01) bateria chumbo-ácido, marca CRAL, modelo 12CE31. Esse serviço foi contratado pela empresa Baterias Cral LTDA, indexados à proposta de atendimento e contrato de prestação de serviços tecnológicos Nº 61/2022.

## 2 Referências normativas

Portaria Inmetro Nº 239/2012 – Anexo: regulamento técnico da qualidade para baterias chumbo-ácido para veículos automotores e motocicletas.

Portaria Inmetro Nº 299/2012 – Anexo Específico VIII: baterias chumbo-ácido para veículos automotores (Rev. 199/2015).

Resolução Conama nº 401 de novembro de 2008, publicada no DOU nº 215 de 5 de novembro de 2008, Seção 1, página 108, Cap. III. Artigo 8 - Padrões para Baterias de Chumbo-Ácido.

IT-LACEEL-016 – Preparo de amostra e análise Absorção Atômica.

## 3 Equipamentos

Balança eletrônica  
Marca: Shimadzu  
Modelo: UX8200S  
Identificação: LACEEL-157

Espectrofotômetro de Absorção Atômica.  
Modelo: ICE 3500  
Fabricante: Thermo Scientific  
Identificação: LQ-002

Balança eletrônica  
Marca: Mettler Toledo  
Modelo: XP64000  
Identificação: LACEEL-112

Densímetro digital  
Modelo: DE 40  
Fabricante: Mettler Toledo  
Identificação: LACEEL-044



#### 4 Método e procedimentos

Na etapa de entrada da amostra foi observado que a bateria em análise estava em condições adequadas para o ensaio. A [Figura 1](#) mostra evidência desta etapa.



Figura 1 Foto do recebimento da bateria no laboratório.

Inicialmente a bateria foi pesada e em seguida passou para a etapa de fracionamento, formando assim as suas respectivas subamostras. Os ensaios químicos foram realizados em subamostras formadas pela reunião de um conjunto de componentes da bateria de composições químicas similares.

O peso de cada subamostra foi registrado para que no final do ensaio fosse possível conhecer a sua correlação percentual com relação ao peso total da bateria e com isto determinar o conteúdo de ambos os metais na referida bateria.

Na [Figura A.1](#), no [ANEXO A](#) podem ser vistas as fotos ilustrativas da bateria aberta e suas subamostras.

As medições analíticas dos conteúdos dos metais cádmio e mercúrio de cada subamostra foram realizadas nas condições e métodos de acordo com a IT-LACEEL-016 – Preparo de amostra e análise Absorção Atômica.



Na [Tabela 1](#) encontram-se as datas das distintas etapas do ensaio.

Tabela 1 Cronograma do ensaio químico.

Etapa	Descrição	Data
1	Entrada	07/04/2022
2	Abertura e obtenção das subamostras	07 e 08/04/2022
3	Resultado final	13/04/2022

## 5 Resultados

A [Tabela 2](#) mostra a identificação da bateria e algumas informações de suas características internas.

Tabela 2 Identificação e informações internas da bateria.

Informações da amostra	
Identificação LACEEL	LACEEL1350_5-6
Identificação do Fabricante	26B02H1
Data de fabricação (semana/ano)	N/A
Marca	CRAL
Modelo	12CE31
Tecnologia	VENTILADA
Capacidade Nominal	27,5 Ah
Número de placas positivas por vaso	2
Número de placas negativas por vaso	3
Número de separadores por vaso	3
Massa da Bateria	(9,633 ± 0,004) kg
Densidade	(1,2785 ± 0,0003) g/cm <sup>3</sup>

Na [Tabela 3](#) são mostradas as identificações e valores de concentração metálica individual de cada subamostra da bateria.





Tabela 3 Identificação dos constituintes das subamostras e as concentrações metálicas.

Identificação		Concentração metálica	
Constituintes	Subamostras	Cádmio (Cd) LQ = 0,50	Mercúrio (Hg) LQ = 0,01
Grade Positiva	GP 1350_5-6	< 0,50 mg/kg	< 0,01 mg/kg
Material Ativo Positivo	MAP 1350_5-6	< 0,50 mg/kg	< 0,01 mg/kg
Grade Negativa	GN 1350_5-6	< 0,50 mg/kg	< 0,01 mg/kg
Material Ativo Negativo	MAN 1350_5-6	< 0,50 mg/kg	< 0,01 mg/kg
Polos, Conectores e Barramentos	PO 1350_5-6	< 0,50 mg/kg	< 0,01 mg/kg
Caixa, Tampa e Rótulo	CX 1350_5-6	< 0,50 mg/kg	< 0,01 mg/kg
Separador	SEP 1350_5-6	< 0,50 mg/kg	< 0,01 mg/kg
Solução	SOL 1350_5-6	< 0,50 mg/L	< 0,01 mg/L

LQ = limite de quantificação

Na [Tabela 4](#) são apresentados os valores recalculados mostrados na [Tabelas 3](#) agora na unidade percentual. Para isto foi levado em conta as contribuições individuais em peso de cada subamostra para com o peso total da bateria. Nesta mesma tabela se encontra também os valores das concentrações total dos metais cádmio (Cd) e mercúrio (Hg) na bateria, dados pela soma linear das concentrações percentuais de cada subamostra.







Tabela 4 Concentração percentual dos metais Cd e Hg em cada constituinte e na bateria.

Constituintes	Subamostras	% (p/p)	% Cádmio	% Mercúrio
Grade Positiva	GP 1350_5-6	6,50 ± 0,8	< 0,00000325	< 0,00000007
Material Ativo Positivo	MAP 1350_5-6	16,61 ± 0,7	< 0,00000831	< 0,00000020
Grade Negativa	GN 1350_5-6	5,22 ± 0,5	< 0,00000261	< 0,00000005
Material Ativo Negativo	MAN 1350_5-6	16,49 ± 0,2	< 0,00000825	< 0,00000016
Polos, Conectores e Barramentos	PO 1350_5-6	10,10 ± 0,1	< 0,00000505	< 0,00000010
Caixa, Tampa e Rótulo	CX 1350_5-6	10,18 ± 0,2	< 0,00000509	< 0,00000010
Separador	SEP 1350_5-6	3,35 ± 0,2	< 0,00000168	< 0,00000003
Solução	SOL 1350_5-6	28,45 ± 0,2	< 0,00001820	< 0,00000037
TOTAL			< 0,0000524 %	< 0,0000011 %

## 6 Resultado final

De acordo com o Art. 8º Resolução CONAMA 401/2008 as baterias chumbo-ácido, não devem ultrapassar os teores de metais cádmio e mercúrio nos seguintes limites: Cádmio (Cd) 0,010% em peso e mercúrio (Hg) 0,005% em peso.

A bateria analisada apresentou valores de concentração dos metais cádmio e mercúrio abaixo dos limites máximos permitidos, conforme pode ser visto na [Tabela 4](#).



## ANEXO A



Figura A.1 Fotos da bateria e suas subamostras.



## LICENÇA DE OPERAÇÃO

VALIDADE ATÉ : 29/12/2024

N° 7008656

Versão: 01

Data: 29/12/2023

### RENOVAÇÃO

#### IDENTIFICAÇÃO DA ENTIDADE

Nome					CNPJ
<b>BATERIAS CRAL LTDA</b>					<b>71.683.379/0002-00</b>
Logradouro					Cadastro na CETESB
<b>RUA EZEQUIEL VAZ</b>					<b>209-46-2</b>
Número	Complemento	Bairro	CEP	Município	
<b>4-115</b>	<b>N.A.</b>	<b>CHÁC. BAURUENSES</b>	<b>17048-700</b>	<b>BAURU</b>	

#### CARACTERÍSTICAS DO PROJETO

##### Atividade Principal

Descrição  
**Baterias e acumuladores para veículos; fabricação de**

Bacia Hidrográfica	UGRHI
<b>21 - TIETÊ MÉDIO INFERIOR</b>	<b>13 - TIETÊ/JACARÉ</b>

Corpo Receptor	Classe
<b>CAPIM FINO</b>	<b>2</b>

##### Área ( metro quadrado)

Terreno	Construída	Atividade ao Ar Livre	Novos Equipamentos	Área do módulo explorado(ha)
<b>96.679,50</b>	<b>22.470,89</b>	<b>3.422,38</b>		

##### Horário de Funcionamento (h)

Início	às	Término
<b>23:35</b>		<b>23:35</b>

##### Número de Funcionários

Administração	Produção
<b>80</b>	<b>376</b>

##### Licença de Instalação

Data	Número
------	--------

A CETESB–Companhia Ambiental do Estado de São Paulo, no uso das atribuições que lhe foram conferidas pela Lei Estadual nº 118/73, alterada pela Lei 13.542 de 08 de maio de 2009, e demais normas pertinentes, emite a presente Licença, nas condições e termos nela constantes;

A presente licença está sendo concedida com base nas informações apresentadas pelo interessado e não dispensa nem substitui quaisquer Alvarás ou Certidões de qualquer natureza, exigidos pela legislação federal, estadual ou municipal;

A presente Licença de Operação refere-se aos locais, equipamentos ou processos produtivos relacionados em folha anexa;

Os equipamentos de controle de poluição existentes deverão ser mantidos e operados adequadamente, de modo a conservar sua eficiência;

No caso de existência de equipamentos ou dispositivos de queima de combustível, a densidade da fumaça emitida pelos mesmos deverá estar de acordo com o disposto no artigo 31 do Regulamento da Lei Estadual nº 997, de 31 de maio de 1976, aprovado pelo Decreto nº 8468, de 8 de setembro de 1976, e suas alterações;

Alterações nas atuais atividades, processos ou equipamentos deverão ser precedidas de Licença Prévia e Licença de Instalação, nos termos dos artigos 58 e 58-A do Regulamento acima mencionado;

Caso venham a existir reclamações da população vizinha em relação a problemas de poluição ambiental causados pela firma, esta deverá tomar medidas no sentido de solucioná-los em caráter de urgência;

A renovação da licença de operação deverá ser requerida com antecedência mínima de 120 dias, contados da data da expiração de seu prazo de validade.

#### USO DA CETESB

SD N°	Tipos de Exigências Técnicas
<b>91658116</b>	<b>Ar, Água, Solo, Ruído, Outros</b>

#### EMITENTE

Local: **BAURU**

Esta licença de número 7008656 foi certificada por assinatura digital, processo eletrônico baseado em sistema criptográfico assimétrico, assinado eletronicamente por chave privada. Para verificação de sua autenticidade deve ser consultada a página da CETESB, na Internet, no endereço: [autenticidade.cetesb.sp.gov.br](http://autenticidade.cetesb.sp.gov.br)

ENTIDADE



## LICENÇA DE OPERAÇÃO

VALIDADE ATÉ : 29/12/2024

N° 7008656

Versão: 01

Data: 29/12/2023

### RENOVAÇÃO

#### EXIGÊNCIAS TÉCNICAS

##### 01. AR

1. As emissões de substâncias odoríferas, advindas das atividades desenvolvidas pelo empreendimento, devem ser permanentemente controladas, de forma a não causar incômodos ao bem estar público.
2. A emissão de poluentes atmosféricos deverá ser monitorada com periodicidade de 06 (seis) meses, por meio de amostragem em chaminés.
3. Operar adequadamente e realizar as devidas manutenções nos sistemas de ventilação local exaustora (SVLE) e nos equipamentos de controle de poluição (ECP) do ar. Deixar o Plano de Manutenção Preventiva dos SVLEs e ECPs à disposição dos técnicos da CETESB sempre que solicitado, juntamente com o projeto atualizado, laudo e respectiva ART, visando a aferição das condições de trabalho dos sistemas de ventilação local exaustora de forma a garantir, em todos os pontos de captação, o atendimento aos parâmetros definidos em projeto e/ou Normas Técnicas.  
O laudo deverá ser atualizado a cada alteração de layout dos dutos de envio das emissões ao equipamento de controle de poluentes atmosféricos e/ou quaisquer mudanças que possam implicar alterações nas captações e nas características dos efluentes gasosos da fonte de emissão em questão, devendo o laudo estar disponível aos técnicos da CETESB sempre que solicitado. O não cumprimento desta recomendação implicará o cancelamento dos trabalhos de amostragem em chaminé na referida fonte de emissão.
4. Manter o monitoramento do teor de chumbo na poeira sedimentável e nas partículas totais em suspensão na atmosfera, devendo os resultados obtidos ser apresentados à CETESB semestralmente, juntamente com as tabelas e curvas contendo histórico dos resultados.

##### 02. EFLUENTES LÍQUIDOS

5. Realizar o monitoramento do lançamento de efluentes líquidos contamináveis mensal para os parâmetros pH e Pb e semestral para os parâmetros pH, RS, Pb, Sb, As, Sn, Se e Zn, devendo os relatórios serem apresentados na CETESB bimestralmente e semestralmente, respectivamente.
6. Manter os registros de vazão na captação de água, nas entradas e saída do sistema de tratamento de efluentes líquidos industriais (ponto de lançamento de efluentes líquidos tratados) à disposição da fiscalização da CETESB.
7. Manter em validade as outorgas de captação de águas subterrâneas e lançamento de efluentes tratados no Córrego Capim Fino.
8. Os efluentes líquidos gerados (industriais e domésticos) somente podem ser lançados, direta ou indiretamente, no corpo d'água, desde que obedeçam às condições estabelecidas no Regulamento da Lei 997/76, aprovado pelo Decreto Estadual 8.468/76 e na Resolução CONAMA 357/05.
9. As águas de lavagem/limpeza de piso e equipamentos deverão permanecer sendo recolhidas e encaminhadas para tratamento adequado, não possibilitando seu acúmulo e/ou infiltração no solo.
10. As águas pluviais contamináveis, inclusive as de rolamento provenientes da drenagem do terreno da empresa, deverão continuar sendo coletadas separadamente e tratadas, de forma a atender as condições estabelecidas no Regulamento da Lei nº 997/76, aprovado pelo Decreto nº 8468/76 e na Resolução CONAMA nº 357/05.
11. É proibido o lançamento de águas pluviais e águas de refrigeração não contaminadas nos sistemas de tratamento de efluentes industriais e domésticos.
12. O regime de lançamento dos efluentes tratados deverá ser mantido de forma a obedecer o inciso VIII, do artigo 18 do Decreto 8468, de 08/09/1976, o qual estabelece que a vazão máxima de lançamento deve ser de até 1,5 (uma e meia) vezes a vazão média diária, ficando vedado o lançamento por batelada.

##### 03. ÁGUAS SUPERFICIAIS

13. Realizar o monitoramento da qualidade do corpo hídrico receptor (um ponto à montante do empreendimento e um ponto à jusante do empreendimento), salientando que a continuidade do monitoramento dos demais pontos monitorados fica à critério da empresa, seguindo a periodicidade e contemplando os parâmetros a seguir:
  - Bimestralmente para os parâmetros pH e Pb;
  - Semestralmente para os parâmetros pH, Pb, Sb, As, Sn, Se e Zn;
  - Anualmente para o parâmetro ecotoxicidade crônica realizado com o organismo Ceriodaphnia dubia;
  - Anualmente realizar a matriz de sedimento (no ponto à montante e no ponto à jusante) para os parâmetros Granulometria, Sólido Total, Sólido Volátil, Pb, Sb, As, Sn, Se e Zn, Oxigênio Dissolvido e pH da água intersticial.Os relatórios deverão ser apresentados na CETESB semestralmente (para os bimestrais e semestrais) e anualmente, respectivamente.
14. Caso os resultados dos monitoramentos ambientais apontem que o corpo receptor não tem capacidade de suporte para recebimento dos efluentes gerados no empreendimento, ainda que tratados, deverá ser apresentado

ENTIDADE





## LICENÇA DE OPERAÇÃO

VALIDADE ATÉ : 29/12/2024

N° 7008656

Versão: 01

Data: 29/12/2023

### RENOVAÇÃO

na CETESB um PMA - PLANO DE MELHORIA AMBIENTAL - que contemple projeto e ações para eliminar o descarte de efluentes no corpo d água.

#### 04. ÁGUAS SUBTERRÂNEAS, SOLO E VEGETAÇÃO

15. Manter o monitoramento de solo, águas subterrâneas e vegetação de acordo com diretrizes parâmetros, frequência e período de realização definidas na DECISÃO DE DIRETORIA N° 387/2010/P, de 20 de dezembro de 2010, devendo os relatórios ser apresentados nas frequências estabelecidas nesse documento, contendo as curvas e tabelas com as séries históricas, bem como justificativas para as desconformidades encontradas. Apresentar relatório ANUAL contemplando os resultados de monitoramento de solo, vegetação e das águas subterrâneas.

#### 05. SOLO - PISOS E RESÍDUOS

16. Manter em boas condições de manutenção os pisos dos galpões industriais, especialmente os pisos dos galpões destinados às operações de formação e carga de baterias, armazenamento de ácido sulfúrico e solução ácida ou abertura de baterias, de forma que tenham resistência a ataques ácidos.  
17. Apresentar até o dia 31/janeiro de cada ano o inventário dos resíduos sólidos industriais gerados, contendo as seguintes informações: quantidade, descrição, origem, forma de acondicionamento e destino final.  
18. Atender à Decisão de Diretoria da CETESB n° 127/2021/P, demonstrando cumprimento do Plano de Logística Reversa apresentado à CETESB por meio dos respectivos Relatórios Anuais, a serem entregues até cada dia 31 de março, durante a vigência desta licença.  
19. Os resíduos sólidos classe I - perigosos, gerados pelo empreendimento, devem ser adequadamente acondicionados, armazenados e destinados exclusivamente a sistemas de tratamento ou disposição aprovados pela CETESB, por meio de CADRIs (Certificado de Aprovação de Destinação de Resíduos Industriais).  
20. Os resíduos sólidos classe II - não perigosos, gerados pelo empreendimento, devem ser adequadamente armazenados, conforme a Norma NBR 11174 - "Armazenamento de Resíduos Classe II - Não inertes e III - Inertes" da ABNT e destinados exclusivamente a sistemas de tratamento ou disposição aprovados pela CETESB.  
21. As caçambas dos veículos, utilizados no transporte de resíduos, deverão ser cobertas e estanques.  
22. A movimentação dos resíduos sólidos gerados no empreendimento deverá ser registrada no Manifesto de Transporte de Resíduos - MTR do Sistema Estadual de Gerenciamento Online de Resíduos Sólidos - SIGOR ou em sistema municipal, desde que devidamente integrado ao Sistema estadual, em conformidade com a Resolução SIMA n° 27/2021.

#### 06. RUÍDO E VIBRAÇÃO

23. Manter as condições operacionais do empreendimento de modo que os níveis do ruído gerados pelo processamento industrial atendam à Norma NBR 10.151 - "Acústica - Avaliação do Nível de Ruído em Áreas Habitadas, visando o conforto da comunidade - Procedimento" da ABNT, conforme Resolução CONAMA n.º 01 de 08/03/90, retificada em 16/08/90.  
24. As vibrações geradas pelas atividades do empreendimento, deverão ser controladas de modo a evitar incômodos ao bem estar público.

#### 07. MONITORAMENTOS

25. Os monitoramentos ambientais de ar, efluentes, corpo receptor (águas e sedimentos), águas subterrâneas, solo e vegetação deverão ser realizados atendendo a todas as condicionantes estabelecidas por meio da Decisão de Diretoria n° 387/2010/P, de 20 de dezembro de 2010, a qual foi publicada no Diário Oficial do Estado de São Paulo no dia 24/12/2010, bem como atendendo à Resolução SMA 100/2013.

### OBSERVAÇÕES

#### 01. A presente licença refere-se ao processamento médio anual de 12.000 t de chumbo, utilizando os seguintes equipamentos:

Unidade: Acabamento de baterias  
- Computador (Qtde: 2) (19,00 in)  
- Teste dielétrico / Vazamento (Qtde: 1) (10,00 kW)  
- Túnel de recolhimento raltec (Qtde: 2) (50,00 kW) (480,00 un/h)  
- Codificador a laser (Qtde: 1) (0,37 kW) (5.200,00 un/d)  
- Linha acabamento INOX para ro (Qtde: 1) (0,37 kW) (5.200,00 un/d)  
- Mesa elevadora hidráulica (Qtde: 2) (1,50 kW) (2.500,00 kg)  
- Seladora de pedal MAXSOLDA (Qtde: 1) (300,00 W) (5.200,00 un/d)  
- Teste alta descarga (painel + (Qtde: 2) (2,00 kW) (5.200,00 un/d)

ENTIDADE



## LICENÇA DE OPERAÇÃO

VALIDADE ATÉ : 29/12/2024

N° 7008656

Versão: 01

Data: 29/12/2023

### RENOVAÇÃO

- Robot de teste 1500 A (Qtde: 2) (1,50 kW) (480,00 un/h)
- Máquina de Certificado (Qtde: 1) (6.000,00 d)
- Balança Eletrônica (Qtde: 1) (100,00 kg)
- Unidade: Assistência técnica
- Carregador BC (Lab. elétrico) (Qtde: 1) (8.000,00 W)
- Máquina de serrar bateria (Qtde: 1) (2.000,00 un/d)
- Teste de bateria (robô) (Qtde: 1) (1.500,00 W)
- Carregador de baterias - (Qtde: 1) (500,00 W)
- Unidade: Caldeira
- Caldeira a vapor (Qtde: 1) (1.500,00 kgf)
- Unidade: Componentes
- Tanque de mistura (Qtde: 1) (550,00 W) (40,00 kg)
- Centrífuga (Qtde: 1) (1.100,00 W) (40,00 kg)
- Retificador de voltagem (Qtde: 1) (12.000,00 W)
- Tanque de banho p/ trat superf (Qtde: 1) (4.000,00 W) (2.000,00 L)
- Injetora de chumbo (Qtde: 2) (30,00 t)
- Tanques de PP (Qtde: 7) (7.000,00 L)
- Unidade: Empastação
- Filtro prensa (Qtde: 1) (400,00 kg)
- Esteira transportadora (Qtde: 1) (5,00 cv) (600.000,00 un/d)
- Balança digital ácido (Qtde: 2) (100,00 kg)
- Balança digital água (Qtde: 2) (250,00 kg)
- Estufa de secagem de placas ( Qtde: 12) (271,14 kW) (600.000,00 un/h)
- Silo de estocagem óxido (Qtde: 3) (30,00 t)
- Classificador de óxido + silo (Qtde: 1) (7,50 kW) (3.500,00 kg)
- Classificador MAVI (Qtde: 1) (7,50 kW)
- Elevador de canecas maior (Qtde: 1) (2,20 kW)
- Elevador de canecas menor (Qtde: 1) (2,20 kW)
- Túnel de secagem de placas (Qtde: 2) (26,50 kW)
- Sistema de filtro DHARMA c/ 2 (Qtde: 1) (90,00 kW) (26.000,00 m3/h)
- Envelopadora 01 (Qtde: 1) (1,50 kW)
- Envelopadora cabeçote duplo ( Qtde: 1) (3,00 kW)
- Envelopadora 02 (Qtde: 1) (1,50 kW)
- Envelopadora 03 (Qtde: 1) (1,50 kW)
- Envelopadora 04 (Qtde: 1) (1,50 kW)
- Lixador de bandeira (Qtde: 4) (0,18 kW)
- Masseira para chumbo (Qtde: 2) (30,00 cv) (1,80 t)
- Empastadeira de orifício (Qtde: 2) (30,00 cv) (600.000,00 un/d)
- Linha de alimentação (Qtde: 1) (15,00 cv) (600.000,00 un/d)
- Silo de Estocagem de Óxido (Qtde: 4) (23,50 t)
- Agrupador de placas ( carross (Qtde: 1) (120.000,00 un/d)
- Unidade: Estação de tratamento de efluentes
- Filtro prensa (Qtde: 1) (250,00 kg)
- Bomba centrífuga (Qtde: 4) (5,00 cv)
- Agitador rotativo (Qtde: 4) (2,00 cv)
- Tanque (Qtde: 2) (10.000,00 L)
- Tanque (Qtde: 8) (11.000,00 L)
- Tanque (Qtde: 2) (2.800,00 L)
- Tanque (Qtde: 1) (5.000,00 L)
- Decantador (Qtde: 1) (35,00 m3/h)
- Motoredutor (Qtde: 2) (0,50 cv)
- Motoredutor (Qtde: 2) (370,00 W) (12,00 m3/h)
- Talha manual (Qtde: 1) (3,00 t)
- Bomba submersível (Qtde: 3) (2,20 kW)
- Conjunto filtro + bomba à vac (Qtde: 1) (750,00 W) (100,00 kg/h)
- Unidade: Expedição de baterias
- Talha com braço mecânico (Qtde: 1) (500,00 kg)
- Estrutura porta pallets compo (Qtde: 1) (10,00 peça)
- Peletizadora WULFTEC - (Qtde: 1) (10,00 peça)
- Palleteira elétrica (Qtde: 1) (3.000,00 kg)

ENTIDADE



## LICENÇA DE OPERAÇÃO

VALIDADE ATÉ : 29/12/2024

N° 7008656

Versão: 01

Data: 29/12/2023

### RENOVAÇÃO

#### Unidade: Formação de baterias

- Torre de resfriamento ALPINA (Qtde: 2) (7,50 kW) (180,00 m3/h)
- Cubículo blindado classe (Qtde: 1) (15,00 kW)
- Lavadora de baterias (Qtde: 1) (23,50 kW)
- Carregador de baterias - (Qtde: 2) (88,00 kW) (12.000.000,00 peça)
- Máquina de encher e nivelar b (Qtde: 1) (2,00 cv) (8.000,00 un/d)
- Bancada tipo piscina (Qtde: 37) (9.520,00 peça)
- Carregador eletrônico LAN (Qtde: 36) (15,00 kW) (7.480,00 un/d)
- Esteira Inox 26m (Qtde: 10) (26,00 m)
- Esteira Saida Entrada Bateria (Qtde: 2) (4,40 kW)
- Pannel de Distribuição (Qtde: 3) (1.200,00 kW)
- Chiler para resfriamento de s (Qtde: 1) (30,27 kW)
- Carregadores elétricos (Qtde: 2) (800,00 un/d)
- Piscinas revestidas com fibra (Qtde: 2) (800,00 un/d)

#### Unidade: Fundição de grades

- Forno cadinho (Qtde: 2) (5.000,00 kg)
- Esteira transportadora (Qtde: 1) (10,00 kW) (3,00 t/h)
- Agitador para tinta desmoldan (Qtde: 1) (100,00 L)
- Guindaste giratório (Qtde: 1) (1.500,00 kg)
- Guindaste giratório (Qtde: 2) (500,00 kg)
- Unidades de aquecimento de ól (Qtde: 1) (2.000,00 L)
- Extrator de tiras do tambor (Qtde: 1) (10,00 cv) (600.000,00 un/d)
- Estação de remoção de rebarbas (Qtde: 1) (5,00 cv) (600.000,00 un/d)
- Enrolador de grades (Qtde: 2) (5,00 cv) (600.000,00 un/d)
- Roda de fundição contínua (mo (Qtde: 10) (600.000,00 un/d)
- Transportador (alimentador) d (Qtde: 1) (10,00 cv) (3,00 t/h)
- Fundidora contínua CONCAST (Qtde: 1) (60,00 kW) (600.000,00 un/h)
- Estufa de secagem e esteriliz (Qtde: 1) (2,00 kW) (50,00 L)
- Conjunto de filtro de manga (Qtde: 3) (40,00 cv) (432,00 peça)
- Caixotes de armazenamento (Qtde: 250) (3.000.000,00 Un)
- Cadinho de fusão de chumbo (Qtde: 3) (3,00 t)

#### Unidade: Geral

- Boleirs de aquecimento de H2O (Qtde: 2) (25,00 kW) (15,00 m3)
- Compressor SCHULZ SRP 1075 (Qtde: 1) (75,00 cv)
- Gerador STEMAC (Qtde: 5) (450,00 kW)
- Placa aquecedora TRANSEN (Qtde: 81) (35,00 m3/d)
- Secador de ar MATALPLAN DR 800 (Qtde: 1) (30,00 cv)
- Transformador 380 V (FC/Injet (Qtde: 4) (1.000,00 kW)
- Transformador (gerador) (Qtde: 1) (2.500,00 kW)
- Transformador (incêndio - cab (Qtde: 1) (35,00 kW)
- Transformador 220V (FG/montag (Qtde: 1) (750,00 kW)
- Transformador 380 V (G sucata (Qtde: 2) (750,00 kW)
- Tanque e reserva/combustível (Qtde: 1) (14.000,00 L)
- Prensa para papel (Qtde: 1) (10,00 cv)
- Compressor ATLAS copco USD 90 (Qtde: 3) (125,00 cv)
- Filtro prensa ETA (Qtde: 1) (400,00 L/h)

#### Unidade: Injetora de plástico

- Alimentador automático INEAL (Qtde: 7) (5,00 cv)
- Bomba para filtragem de óleo (Qtde: 1) (5,00 cv)
- Estufa KRAN (Qtde: 1) (25,00 kW)
- Furador de monobloco PASSAT ( (Qtde: 4) (4.000,00 peça)
- Furador de monobloco VOLKS (t (Qtde: 4) (4.000,00 peça)
- Geladeira UMAG (Qtde: 2) (35,00 kW) (40,00 m3/h)
- Injetora MG TPO (Qtde: 4) (200,00 t)
- Injetora ROMI (Qtde: 1) (450,00 t)
- Injetora ROMI (Qtde: 1) (65,00 t)
- Injetora ROMI Primax (Qtde: 1) (300,00 t)
- Moinho SEIBIT (Qtde: 1) (10,00 cv) (10,00 peça)
- Pórtico talha elétrica (Qtde: 1) (2,00 t)
- Prensador de cabo/conector (Qtde: 1) (20.000,00 peça)

ENTIDADE



## LICENÇA DE OPERAÇÃO

VALIDADE ATÉ : 29/12/2024

N° 7008656

Versão: 01

Data: 29/12/2023

### RENOVAÇÃO

- Torre de resfriamento hidroté (Qtde: 1) (50,00 m3/h)
- Bomba de água MARK (Qtde: 2) (11,00 kW)
- Esmeril - (Qtde: 1) (0,37 kW)
- Sistema de tratamento de água (Qtde: 1) (5,50 kW)
- Prensa Hidralmac (Qtde: 2) (40,00 t)
- Injetora HIFLY (Qtde: 1) (228,00 t)
- Unidade de tratamento de água (Qtde: 1) (1,00 kW)
- Unidade: Laboratório elétrico
- Torre de resfriamento ALPINA (Qtde: 1) (5,00 cv)
- Balança TOLEDO (Qtde: 1) (50,00 kg)
- Aparelho ciclada A&C (12 módu (Qtde: 1) (6,00 kW)
- Aparelho Midtronic M 460 (Qtde: 1) (1,00 kW)
- Freezer horizontal EQF - BTUS (Qtde: 1) (660,00 W)
- Mesa vibratória + inversor - (Qtde: 3) (0,55 kW)
- Tanque de imersão EQTI - 1000E (Qtde: 2) (11,00 kW)
- Tanque de imersão EQTI - 900 (Qtde: 3) (33,00 kW)
- Teste ciclado (14 módulos de (Qtde: 1) (5,10 kW)
- Teste ciclado (6 módulos 30 A (Qtde: 1) (6,96 kW)
- Teste de alta descarga 1600 (Qtde: 1) (700,00 W)
- Aparelho teste vida ciclada 3 (Qtde: 1) (600,00 W)
- Robot de teste - (Qtde: 1) (1.500,00 W)
- Unidade: Laboratório químico
- Capela (Qtde: 2) (5,00 cv)
- Centrífuga (Qtde: 1) (500,00 W)
- Estufa de secagem mod. 315 SE (Qtde: 1) (3.000,00 W)
- Estufa de secagem LOGEM (Qtde: 1) (2.500,00 W)
- Agitador de peneira 220 V (6 (Qtde: 1) (800,00 W)
- Agitador de tubos VORTEX VELD (Qtde: 1) (400,00 W)
- Balança analítica EXPLORER OH (Qtde: 1) (6,00 W)
- Balança de umidade MARTE ID 2 (Qtde: 1) (300,00 W)
- Balança MARTE AS 2000 C (Qtde: 1) (10,00 W)
- Banho ultrassônico FANEM Wath (Qtde: 1) (160,00 W)
- Bomba de vácuo PUMP (Qtde: 1) (180,00 W)
- Chapa aquecedora CRAL (Qtde: 1) (2.800,00 W)
- Chapa aquecedora QUIMIS (Qtde: 1) (1.500,00 W)
- Condutivímetro ORION 3 STAR (Qtde: 1) (10,00 W)
- CPU Spectrolab AMETEK (Qtde: 1) (1.000,00 W)
- Deionizador QUIMIS (Qtde: 2) (60,00 W)
- Geladeira CONSUL (Qtde: 1) (109,00 W) (240,00 L)
- Homogeneizador de tubos AP 22 (Qtde: 1) (100,00 W)
- Lavadora ultrassônica UNIQUE (Qtde: 1) (264,00 W)
- Phmetro (Qtde: 2) (20,00 W)
- Spetrolab - spectro sul (cpu (Qtde: 1) (1.122,00 W)
- Torno - (Qtde: 1) (370,00 W)
- Aparelho de absorção atômica (Qtde: 1) (200,00 W)
- Aparelho de Emissão Ótica Spe (Qtde: 1) (100,00 W)
- Unidade: Lavanderia
- Máquina centrífuga MKT (Qtde: 1) (15,00 kg)
- Máquina lavadora roupa MKLH (Qtde: 1) (100,00 kg)
- Máquina secadora roupa MKSG (Qtde: 1) (50,00 kg)
- Unidade: Manutenção
- Serra policorte (Qtde: 2) (5,50 kW)
- Cortador de chapa SOMAR nº 5 (Qtde: 2) (10,00 peça)
- Esmeril JOWA (Qtde: 2) (0,50 cv)
- Fresa ferramenteira DYNA (Qtde: 1) (10,00 peça)
- Fresa NATAL FU-2A (Qtde: 1) (10,00 peça)
- Fresa NATAL MS-65 (Qtde: 1) (10,00 peça)
- Furadeira HELMO ID 16 (Qtde: 1) (10,00 peça)
- Furadeira SAYADOYA FY-A38 (Qtde: 1) (10,00 cv)
- Máquina de solda MIG SA White (Qtde: 1) (1.000,00 W)

ENTIDADE





## LICENÇA DE OPERAÇÃO

VALIDADE ATÉ : 29/12/2024

N° 7008656

Versão: 01

Data: 29/12/2023

### RENOVAÇÃO

- Plaina ROCCO 700/II (Qtde: 1) (20,00 cv)
- Prensa SCHULZ phs (Qtde: 1) (30,00 t)
- Torno NARDINI 220 (Qtde: 2) (30,00 cv)
- Máquina de solda BALMER 425 (Qtde: 5) (15,00 kW)
- Serra FRANHO (Qtde: 1) (2,20 kW)
- Furadeira PLUS (Qtde: 1) (250,00 W)
- Furadeira portátil manual 220 (Qtde: 6) (10,00 cv)
- Lixadeira BOSH 220 V (1 peq e (Qtde: 4) (2.100,00 W)
- Lixadeira MAKITA 220 V (2 peq (Qtde: 3) (2.100,00 W)
- Lixadeira PFERD 220 V peq (Qtde: 3) (1.520,00 W)
- Lixadeira DEWALT 220 V gde (Qtde: 1) (2.100,00 W)
- Máquina solda portátil 220 V (Qtde: 4) (5.950,00 W)
- Parafusadeira 220 V (Qtde: 2) (220,00 W)
- Retífica manual 220 V (Qtde: 2) (800,00 W)
- Serra circular DE WALT 7 - 1/ (Qtde: 1) (1.800,00 W)
- Serra marmore MCC 400 220 V (Qtde: 1) (1.200,00 W)
- Serra marmore MCC 400 220 V (Qtde: 1) (1.300,00 W)
- Serra tico tico 220 V (Qtde: 2) (380,00 W)
- Serra tico tico BOSH GST 120 (Qtde: 1) (600,00 W)
- Suporte eletromagnetico 220 V (Qtde: 1) (220,00 W)
- Máquina de solda retificadora (Qtde: 4) (2.000,00 W)
- Serra corte automático (Qtde: 1) (10,00 cv)
- Unidade: Moinho de óxido
- Elevador de canecas (Qtde: 2) (1,50 kW)
- Forno cadinho (Qtde: 1) (8.000,00 kg)
- Moinho de bolas (Qtde: 5) (400,00 kg/h)
- Ponte rolante (Qtde: 1) (1,50 kg)
- Torre de resfriamento (Qtde: 1) (3,70 kW)
- Balança ALFA 3101C (Qtde: 1) (200,00 kg)
- Balança digital MICRONAL (Qtde: 1) (5,00 kg)
- Cilindradeira de chumbo (Qtde: 2) (30,00 t/d)
- Silo de cilindro de chumbo (Qtde: 5) (25,00 t)
- Aparelho de Absorção de ácido (Qtde: 1) (4,00 kW)
- Silo óxido de Chumbo (Qtde: 5) (25,00 t)
- Unidade: Moinho plástico
- Peneira rotativa (Qtde: 2) (60,00 cv)
- Filtro prensa (Qtde: 1) (450,00 kg/h)
- Aglutinador (Qtde: 1) (60,00 cv)
- Ventilador equipado com motor (Qtde: 1) (15,00 cv) (6.000,00 m3/h)
- Balança (Qtde: 1) (1.000,00 kg)
- Balança (Qtde: 1) (200,00 kg)
- Balança (Qtde: 1) (50,00 kg)
- Esteira transportadora (Qtde: 2) (10,00 cv)
- Extrusora de sopro (Qtde: 2) (30,00 cv) (200,00 kg/h)
- Extrusora de sopro (Qtde: 2) (60,00 cv) (200,00 kg/h)
- Torre de resfriamento (Qtde: 1) (5,00 cv) (10,00 m3/h)
- Moinho (Qtde: 2) (500,00 kg)
- Transportador helicoidal/rosca (Qtde: 2) (2,00 cv)
- Lavajato (Qtde: 1) (110,00 W)
- Carro hidráulico (Qtde: 1) (3,00 t)
- Dique de Contenção (Qtde: 2) (10,00 m3)
- Esticador(Picador) (Qtde: 2) (5,00 cv) (1.500,00 kg/h)
- Esticador(Picador) (Qtde: 1) (450,00 kg)
- Lavadora de Plástico (Qtde: 1) (1.500,00 kg/h)
- Moinho Martelo (Qtde: 1) (60,00 cv) (1.500,00 kg/h)
- Moinho Seibt (Qtde: 1) (15,00 cv) (1.000,00 kg/h)
- Secadora Plástica (Qtde: 2) (15,00 cv)
- Silo de PP (Qtde: 2) (8,00 t)
- Silo de PP extrusado (Qtde: 2) (68,00 t)
- Tanque de circulação (Qtde: 2) (10,00 cv) (60,00 m3)

ENTIDADE



## LICENÇA DE OPERAÇÃO

VALIDADE ATÉ : 29/12/2024

N° 7008656

Versão: 01

Data: 29/12/2023

### RENOVAÇÃO

- Tanque de Refrigeração (Qtde: 1) (30,00 m3/h)
- Tanque de Separação (Qtde: 2) (10,00 m3)
- Tanques de PP (Qtde: 2) (10,00 m3)
- Torre de Resfriamento Alpina (Qtde: 1) (10,00 cv) (15,00 m3)
- Ventilador transportador (Qtde: 1) (7,50 cv)
- Unidade: Montagem
- Forno cadinho (Qtde: 3) (0,37 kW)
- Furadeira de bancada (Qtde: 1) (2,00 cv)
- Torre de resfriamento ALPINA (Qtde: 1) (10,00 cv) (40,00 m3/h)
- Serra de fita vertical (Qtde: 2) (15,00 cv) (3.000,00 peça)
- Sistema de filtro DHARMA (Qtde: 1) (100,00 cv) (26.000,00 m3/h)
- Soldadora de polo (Qtde: 3) (5,00 cv) (480,00 un/h)
- Aplicador de cola HOT MELT (Qtde: 2) (22,00 kg)
- Teste dielétrico (Qtde: 3) (0,37 kW)
- Bomba de vácuo (Qtde: 6) (75,00 kW)
- Lixador de bandeira (Qtde: 5) (0,18 kW)
- Codificador de baterias (Qtde: 3) (250,00 W) (350,00 un/h)
- Teste de vazamento (Qtde: 3) (0,37 kW)
- Furador de monobloco (Qtde: 11) (200,00 un/h)
- Envelopadora e agrupadora de (Qtde: 5) (10,00 cv) (36.000,00 un/h)
- Extrusora FARMER (cabecote du (Qtde: 2) (10,00 cv) (240,00 un/h)
- Extrusora MAC COS (cabecote t (Qtde: 1) (25,00 cv) (105,00 un/h)
- Máquina teste vazamento (Qtde: 3) (480,00 un/h)
- Seladora FARMER (prato duplo (Qtde: 1) (50,00 kW) (480,00 un/h)
- Seladora FARMER (prato duplo (Qtde: 1) (50,00 kW) (480,00 un/h)
- Seladora MAC COS (prato simpl (Qtde: 1) (70,00 kW) (105,00 un/h)
- Solda bloco FARMER (Qtde: 1) (15,00 cv) (240,00 un/h)
- Solda bloco FARMER (Qtde: 1) (10,00 cv) (240,00 un/h)
- Solda bloco MAC COS (Qtde: 1) (25,00 cv) (105,00 un/h)
- Teste de curto-circuito autom (Qtde: 2) (2,00 kW) (480,00 un/h)
- Teste de curto-circuito autom (Qtde: 1) (2,00 kW) (240,00 un/h)
- Unidade: Montagem Moto
- Esteira transportadora (Qtde: 11) (1,50 cv) (3.200,00 un/d)
- Seladora elétrica (Qtde: 1) (6,00 kW) (3.200,00 t/d)
- Codificador a laser (Qtde: 1) (1,50 cv) (3.200,00 un/d)
- Teste de curto-circuito autom (Qtde: 1) (3,00 cv) (3.200,00 un/d)
- Envelopadoras (Qtde: 1) (4,00 cv) (32.780,00 Mil peça)
- Inseridora de Cassetes (Qtde: 1) (2,00 cv) (3.200,00 un/d)
- solda bloco com cadinho acopl (Qtde: 1) (24,00 kW) (3.200,00 un/d)
- Inseridora de caixas (Qtde: 1) (2,00 cv) (3.200,00 un/d)
- Resfriador do conector de bat (Qtde: 1) (3,00 cv) (3.200,00 un/d)
- Extrusora som segundo teste d (Qtde: 1) (5,00 cv) (3.200,00 un/d)
- Teste de torque (Qtde: 1) (1,50 cv) (3.200,00 un/d)
- Solda Pólo (Qtde: 1) (1,50 cv) (3.200,00 un/d)
- Teste de Estanqueidade (Qtde: 1) (1,50 cv) (3.200,00 un/d)
- Laser ( identificação da bate (Qtde: 1) (1,00 W) (3.200,00 un/d)
- Colocar rótulo. protetor. ter (Qtde: 1) (1,00 W) (3.200,00 un/d)
- Embalagem ( Mesa) (Qtde: 1) (1,00 W) (3.200,00 un/d)
- Teste de alta descarga (Qtde: 1) (1,50 cv) (3.200,00 un/d)
- Carregadores (Qtde: 7) (180,00 kW) (5.600,00 un/d)
- Piscina revestidas com fibra (Qtde: 7) (1,00 W) (5.600,00 un/d)
- Enchedora de baterias (Qtde: 1) (2,00 cv) (300,00 un/d)
- Rolha/ Porex- Estação de trab (Qtde: 1) (1,00 W) (3.200,00 un/d)
- Ultrassom ( Solda acabamento) (Qtde: 1) (1.600,00 W) (3.200,00 un/d)
- Lavadora/ Secadora (Qtde: 1) (15,00 cv) (3.200,00 un/d)
- Unidade: Preparo de solução
- Compressor de motor a pistão (Qtde: 1) (15,00 cv)
- Tanque (Qtde: 36) (6.000,00 L)
- Tanque de ácido sulfúrico (Qtde: 1) (54.000,00 kg)
- Tanque de ácido sulfúrico (Qtde: 1) (34.000,00 kg)

ENTIDADE



## LICENÇA DE OPERAÇÃO

VALIDADE ATÉ : 29/12/2024

N° 7008656

Versão: 01

Data: 29/12/2023

### RENOVAÇÃO

Unidade: Refino de chumbo

- Forno cadinho (Qtde: 2) (1.800,00 kg)
- Balança mecânica (Qtde: 1) (1.000,00 kg)
- Balança CONFIANÇA (Qtde: 1) (10.000,00 kg)
- Conjunto filtro de manga (Qtde: 2) (144,00 peça)
- Coquilha de componentes de ch (Qtde: 16) (1.000,00 kg/h)
- Forma de chumbo (Qtde: 20) (33,00 kg)
- Forma de chumbo (Qtde: 20) (35,00 kg)
- Forma de chumbo (Qtde: 16) (600,00 kg)
- Forma de chumbo (Qtde: 36) (25,00 kg)
- Lingoteira + 96 formas (Qtde: 1) (25,00 kg)
- Ponte rolante STAH c/ vão de (Qtde: 1) (10.000,00 kg)
- Queimador HOLOMAC AB 500 (Qtde: 5) (350,00 kW)
- Cadinho de refino de chumbo (Qtde: 5) (30,00 t)
- Queimador CRAL (Qtde: 2) (250,00 kW)

Unidade: Transporte

- Pá mecânica carregad/pá carreg (Qtde: 2) (414,00 kW) (11,40 t)
- Bobcat (Qtde: 1) (620,00 kg)
- Empilhadeira HYSTER (Qtde: 6) (2.500,00 kg)
- Empilhadeira Elétrica (Qtde: 1) (2.000,00 kg)

02. A constatação do não atendimento das exigências técnicas acima e/ou da inconsistência das informações prestadas pelo usuário implicará, automaticamente, no CANCELAMENTO da presente licença.
03. Quando da ocorrência de desconformidades, de imediato a Agência Ambiental da CETESB deverá ser formalmente comunicada, com indicação da desconformidade, das causas do episódio e as medidas de adequação adotadas pelos responsáveis pelo empreendimento para correção da irregularidade.
04. A critério da CETESB, devidamente fundamentadas, ou por alteração de caráter legal, poderão ser solicitadas da empresa informações/exigências adicionais.
05. Em complementação às exigências técnicas formuladas por meio da presente licença, deverão ser atendidos na íntegra todos os Pareceres e/ou Informações Técnicas formuladas ao empreendimento.
06. É proibida a moagem de baterias inteiras esgotadas energeticamente.
07. Por meio da presente Licença estão sendo renovadas as seguintes licenças:
  - Licença de Operação nº 07007863;
  - Licença de Operação Renovação nº 07007477.
08. A presente Licença não dispensa nem substitui quaisquer alvarás, licenças, autorizações ou certidões de qualquer natureza, exigidos pela legislação federal, estadual ou municipal, bem como não significa reconhecimento de qualquer direito de propriedade.

ENTIDADE

## Rede de Assistência Técnica Autorizada Cral

### ACRE

#### RIO BRANCO

Rua Goiás n.348  
Preventorio | CEP 69906-560  
Fone: (68) 3224-7600

### ALAGOAS

#### ARAPIRACA

Rua São Francisco, nº 12-41  
CEP 57301-110  
Fone/Fax: (82) 3521-4524  
Cel: (82) 9993-9309

#### MACEIÓ

Av. Siqueira Campos, nº 867  
Prado | CEP 57010-000  
Fone: (82) 3351-8177 - (82) 3032-8045

Av. Durval de Goês Monteiro nº 3.837  
Tabuleiro do Martins | CEP 57061-000  
Fone (82) 3324-6398

### BAHIA

#### BARREIRAS

Av. Ahylon Macedo, QUADRA IV LOTE  
01,02 E 03, nº 1791  
Morada Nobre | CEP 47806-180  
Fone (77) 3611-6363 - (77) 3613-1504

#### EUNAPOLIS

Rua Opala, Nº 102  
Santa Isabel | CEP 45825-570  
Fone/Fax. (73) 3262-0606 - Cel: (73)  
9985-3405

#### SALVADOR

Al. Praia de Atalaia S/Nº  
Loteamento super club Quadra DL 60 -  
Stella Maris  
CEP 41600-020  
Fone: (71) 3374-0715 - (71) 3374-8654

### CEARÁ

#### FORTALEZA

BR 116, 5989 Loja B1  
Bairro Messajana | CEP 60871-201  
Fone/ Fax (85) 3045-7125

### DISTRITO FEDERAL

#### TAGUATINGA

CSG .5 - Lote 6  
Setor G Sul | CEP 72035-505  
Fone: (61) 3356-4004 - 3356-4292 - Fax:  
(61) 3356-4648

### ESPÍRITO SANTO

#### SÃO LUIS

Av. Santos Dumont Nº 186  
Tirirical/São Cristóvão | CEP 65046-660  
Tel / Fax: (98) 3245-6811

#### VITÓRIA

Rua Gil Martins de Oliveira Nº 210  
Santa Lúcia | CEP 29056-300  
Fone: (27) 3223-7855  
MARANHÃO - MA

### MATO GROSSO

#### VÁRZEA GRANDE

Av. Don Orlando Chaves, Nº 776  
Cristo Rei | CEP 78115-800  
Fone: (65) 3685-3431 - Fax: (65) 3685-  
3177

### MATO GROSSO DO SUL

#### CAMPO GRANDE

Av. Calogeras, Nº 1243  
Centro | CEP 79004-382  
Fone: (67) 3322-2098 Fax (67) 3322-  
2080

#### TRÊS LAGOAS

Av. Capitão Olinto Mancini Nº 3426  
Jd. Alvorada - CEP 79601-090  
Fone: (67)3521-6106

### MINAS GERAIS

#### BELO HORIZONTE

Rua Rosais, nº 139  
Padre Eustaquio | CEP 30720-130  
Fone: (31) 3419-2500

#### POUSO ALEGRE

Av. Vereador Antônio da Costa Rios N.º  
527  
São Geraldo | CEP 37550-000  
Fone (35) 3421-1840

Av. Beata de Paula, Nº 55  
Fátima I | CEP 37550-000  
Fone/Fax: (35) 3422-1414

#### UBERLÂNDIA

Rua da Lavoura, Nº 2160  
Distrito Industrial | CEP 38402-204  
Fone: (34) 3212-3191

### PARÁ

#### ABAETETUBA

Rua Justo Chermont, S/Nº  
Centro | CEP 68440-000

Fone/Fax: (91) 3751-4206

#### BELÉM

Av. Marques de Herval nº 1988  
Pedreira | CEP 66.087-320  
Fone: (91) 3276-2159

#### CAJAZEIRAS

Rua Venâncio Neiva, nº 37  
Centro | CEP 58900-000  
Fone/ Fax: (83) 3531-2538  
Celular: (83) 9372-6754

#### JOÃO PESSOA

Avenida Quintino Bocaiúva, Nº 468  
Torre CE | P 58040-320  
Fone: (83) 3222-3351 - (83) 9322-3697

#### SANTARÉM

Av. Borges Leal, Nº 888 Loja A  
PRAINHA | CEP 68005-130  
Fone: (93) 35235-655 - Fax: (93) 3522-  
6916

### PARAÍBA

#### PATOS

Rua Irineu Joffily, Nº 33  
Santo Antonio - CEP 58701-000  
Fone/Fax: (83) 3421-4251 - Celular: (83)  
9914-0351

### PARANÁ

#### CURITIBA

Rua General Potiguara nº 1.428  
Novo Mundo - Barracão Conj.11 | CEP  
81050-500  
Fone (41) 3014-6060

#### MARINGÁ

Av. das Palmeiras Nº 2176  
Jardim Paris - CEP 87083-350  
Fone (44) 3259-9521 - (44)3265-3362

### PERNAMBUCO

#### RECIFE

Rua São Miguel Nº 893  
Afogados | CEP 50850-000  
Fone (81) 3428 -7609





## Rede de Assistência Técnica Autorizada Cral

### RIO DE JANEIRO

#### DUQUE DE CAXIAS

Av. Dona Tereza Cristina 581 Lote 1  
Chácara Rio Petrópolis | CEP 25230-480  
Fone/Fax: (21) 3656-4505 - (21) 2676-3027

### RIO GRANDE DO NORTE

#### NATAL

Av. Miguel Castro Nº 1026  
Nossa Senhora de Nazare | CEP 59062-000  
Fone: (84) 3223-7453

### RIO GRANDE DO SUL

#### PORTO ALEGRE

Avenida João Elustondo Filho, Nº 520  
Bairro Sarandi | CEP 91.140-450  
Av. Sertório, no 6000, galpão 5  
CEP 91060-590 | Fone (51) 3365-8520

#### SANTA MARIA

Rua Silvino Jacob Zimmermann, Nº 194  
Bairro Camobi | CEP 97105-380  
Fone/Fax: (55) 3226-1941 – (55) 3027-1941

### RONDÔNIA

#### CACOAL

Av. Castelo Branco, Nº 19225  
Liberdade - CEP 78976-055  
Fone/Fax: (69) 3441-4747 / 3441-9119

#### PORTO VELHO

Av. Governador Jorge Teixeira, nº 227  
Nova Porto Velho | CEP 78906-100  
Fone/Fax: (69) 3229-8025

### SANTA CATARINA

#### CHAPECÓ

Rua Perú, Nº 100  
Bairro Lider | CEP 89.805-180  
Fone (49) 3329-6898

#### ITAJAÍ

Av. Ver. Abrahão João Francisco, Nº3550  
Dom Bosco | CEP 88307-302  
Fone: (47) 3348-9087 - (47) 9943-0112

#### SÃO JOSÉ

Av. Leoberto Leal Nº 1107 Loja 3  
Barreiros | CEP: 88110-001  
Fone: (48) 3357-6676

### SÃO PAULO

#### BAURU

##### FABRICA

Rua Ezequiel Vaz no 4-115  
Chácaras Bauruense - CEP 17048-700  
Fone: (14) 2106-3200  
Fax: (14) 2106-3201  
E-mail:assistencia@cral.com.br

Rua Antonio Alves, 8-25  
Centro | CEP 17010-170  
Fone/Fax: (14) 2106-0600

Av. Nações Unidas, 38-15  
Jd. Contorno | CEP 17047-310  
Fone/Fax: (14) 3103-0303

#### CAMPINAS

Av. Eng. Antonio F. de Paula Souza, nº 106  
Jd.dos Oliveiras | CEP 13043-540  
Fone/Fax: (19) 3276-1011 - 3276-4088 - 3276-1170 - 3276-0988

#### CRUZEIRO

Av. Rotary Clube, Nº 390  
Vila Paulista | CEP 12701-170  
Fone: (12) 3143-3427 - Fax (12) 3144-4664

#### RIBEIRÃO PRETO

Rua Santos, Nº 532  
Vila Elisa | CEP 14075-060  
Fone: (16) 3626-5762 Fax: (16) 3626-5339

#### SANTOS

Rua Comendador Alfaia Rodrigues, Nº 470  
Bairro Aparecida | CEP 11025-152  
Fone (13) 3238-2323 - 3273-1669 - Fax (13) 3236-8226

#### SÃO JOSÉ DOS CAMPOS

Rua Sol Nascente, Nº 80  
Jd. Oriente | CEP 12236-050  
Fone/Fax: (12) 3933-1184 - (12) 3933-1185

#### SÃO PAULO

Rua Serra de Botucatu, Nº 1773  
Tatuapé | CEP 03317-001  
Fone: (11) 2178-3800 - Fax: (11) 2178-3802

### SOROCABA

Av. Américo de Carvalho, Nº 767  
Jd. Europa | CEP 18045-000  
Fone: (15) 3229-5858 - Fax: (15) 3222-7999 - (15) 3229-5856

#### TAUBATÉ

Rua Antonio de Castro Carneiro, Nº 21  
Jd. Independência | CEP 12031-280  
Fone: (12) 3681-3801 - Fax: (12) 3681-1633

### SERGIPE

#### ARACAJÚ

Av. Coelho e Campos nº 1189  
Centro | CEP 49055-180  
Fone/Fax: (79) 3252- 9500





## Sistema de Cadastramento Unificado de Fornecedores - SICAF

### Declaração

Declaramos para os fins previstos na Lei nº 8.666, de 1993, conforme documentação registrada no SICAF, que a situação do fornecedor no momento é a seguinte:

#### Dados do Fornecedor

CNPJ: 37.902.352/0001-42  
Razão Social: ARMY BATERIAS LTDA  
Nome Fantasia:  
Situação do Fornecedor: Credenciado Data de Vencimento do Cadastro: 12/09/2024  
Natureza Jurídica: SOCIEDADE EMPRESÁRIA LIMITADA  
MEI: Não  
Porte da Empresa: Empresa de Pequeno

#### Ocorrências e Impedimentos

Ocorrência: Nada Consta  
Impedimento de Licitar: Nada Consta  
Ocorrências Impeditivas indiretas: Nada Consta  
Vínculo com "Serviço Público": Nada Consta

#### Níveis cadastrados:

Automática: a certidão foi obtida através de integração direta com o sistema emissor. Manual: a certidão foi inserida manualmente pelo fornecedor.

##### I - Credenciamento

##### II - Habilitação Jurídica

##### III - Regularidade Fiscal e Trabalhista Federal

Receita Federal e PGFN	Validade:	07/07/2024	Automática
FGTS	Validade:	27/03/2024	Automática
Trabalhista ( <a href="http://www.tst.jus.br/certidao">http://www.tst.jus.br/certidao</a> )	Validade:	01/09/2024	Automática

##### IV - Regularidade Fiscal Estadual/Distrital e Municipal

Receita Estadual/Distrital	Validade:	10/04/2024
Receita Municipal	Validade:	03/06/2024

##### V - Qualificação Técnica

##### VI - Qualificação Econômico-Financeira

Validade: 31/05/2024

Emitido em: 25/03/2024 16:10

CPF: 672.XXX.XXX-20 Nome: MONICA FABIANE DA SILVA SOBRINHO

Ass: \_\_\_\_\_

1 de 1



## Sistema de Cadastramento Unificado de Fornecedores - SICAF

### Relatório de Credenciamento

#### Dados do Fornecedor

CNPJ: 37.902.352/0001-42  
Razão Social: ARMY BATERIAS LTDA  
Nome Fantasia:  
Situação do Fornecedor: Credenciado Data de Vencimento do Cadastro: 12/09/2024

#### Dados do Nível

Situação do Nível: Cadastrado

#### Dados do Fornecedor

Porte da Empresa: Empresa de Pequeno Porte  
Natureza Jurídica: SOCIEDADE EMPRESÁRIA LIMITADA MEI: Não  
Capital Social: R\$ 20.000,00 Data de Abertura da Empresa: 29/07/2020  
CNAE Primário: 4530-7/01 - COMÉRCIO POR ATACADO DE PEÇAS E ACESSÓRIOS  
NOVOS PARA VEÍCULOS AUTOMOTORES

CNAE Secundário 1: 4530-7/02 - COMÉRCIO POR ATACADO DE PNEUMÁTICOS E CÂMARAS-  
CNAE Secundário 2: 4530-7/06 - REPRESENTANTES COMERCIAIS E AGENTES DO COMÉRCIO  
CNAE Secundário 3: 4541-2/02 - COMÉRCIO POR ATACADO DE PEÇAS E ACESSÓRIOS PARA  
CNAE Secundário 4: 4542-1/01 - REPRESENTANTES COMERCIAIS E AGENTES DO COMÉRCIO  
CNAE Secundário 5: 4681-8/05 - COMÉRCIO ATACADISTA DE LUBRIFICANTES  
CNAE Secundário 6: 4687-7/03 - COMÉRCIO ATACADISTA DE RESÍDUOS E SUCATAS  
CNAE Secundário 7: 4689-3/99 - COMÉRCIO ATACADISTA ESPECIALIZADO EM OUTROS

#### Dados para Contato

CEP: 80.240-120  
Endereço: RUA SILVEIRA PEIXOTO, 950 - CONJ 132 ANDAR 13 COND MENPHIS  
Município / UF: Curitiba / Paraná  
Telefone: (41) 41018395  
E-mail: ARMY@ARMYBATERIAS.COM.BR

#### Dados do Responsável Legal

CPF: XXXXXXXXXX  
Nome: GIOVANA BEATRIZ GAIGUER

# Relatório de Credenciamento

## Dados do Responsável pelo Cadastro

CPF: [REDACTED]  
Nome: GIOVANA BEATRIZ GAIGUER  
E-mail: ggaiguer@gmail.com

## Sócios / Administradores

### Dados do Sócio/Administrador 1

CPF: [REDACTED] Participação Societária: 100,00%  
Nome: GIOVANA BEATRIZ GAIGUER  
Número do Documento: 75507887 Órgão Expedidor: SSPPR  
Data de Expedição: 28/07/1995 Data de Nascimento: 03/09/1973  
Filiação Materna: MARIA DA SILVA GAIGUER  
Estado Civil: Solteiro(a)  
CEP: 81.130-110  
Endereço: RUA PROFESSOR WALDIR DE JESUS, 200 - APTO 41 BLOCO 3 - CAPAO  
Município / UF: Curitiba / Paraná  
Telefone: (41) 91095777  
E-mail: army@armybaterias.com.br

## Linhas Fornecimento

### Materiais

6135 - BATERIAS NAO RECARREGÁVEIS

6140 - BATERIAS RECARREGÁVEIS





## TRIBUNAL DE CONTAS DA UNIÃO

### Consulta Consolidada de Pessoa Jurídica

Este relatório tem por objetivo apresentar os resultados consolidados de consultas eletrônicas realizadas diretamente nos bancos de dados dos respectivos cadastros. A responsabilidade pela veracidade do resultado da consulta é do Órgão gestor de cada cadastro consultado. A informação relativa à razão social da Pessoa Jurídica é extraída do Cadastro Nacional da Pessoa Jurídica, mantido pela Receita Federal do Brasil.

**Consulta realizada em:** 26/03/2024 07:43:01

#### Informações da Pessoa Jurídica:

Razão Social: **ARMY BATERIAS LTDA**  
CNPJ: **37.902.352/0001-42**

#### Resultados da Consulta Eletrônica:

Órgão Gestor: **TCU**  
Cadastro: **Licitantes Inidôneos**  
Resultado da consulta: **Nada Consta**

Para acessar a certidão original no portal do órgão gestor, clique [AQUI](#).

Órgão Gestor: **CNJ**  
Cadastro: **CNIA - Cadastro Nacional de Condenações Cíveis por Ato de Improbidade Administrativa e Inelegibilidade**  
Resultado da consulta: **Nada Consta**

Para acessar a certidão original no portal do órgão gestor, clique [AQUI](#).

Órgão Gestor: **Portal da Transparência**  
Cadastro: **Cadastro Nacional de Empresas Inidôneas e Suspensas**  
Resultado da consulta: **Nada Consta**

Para acessar a certidão original no portal do órgão gestor, clique [AQUI](#).

Órgão Gestor: **Portal da Transparência**  
Cadastro: **CNEP - Cadastro Nacional de Empresas Punidas**  
Resultado da consulta: **Nada Consta**

Para acessar a certidão original no portal do órgão gestor, clique [AQUI](#).

Obs: A consulta consolidada de pessoa jurídica visa atender aos princípios de simplificação e racionalização de serviços públicos digitais. Fundamento legal: Lei nº 12.965, de 23 de abril de 2014, Lei nº 13.460, de 26 de junho de 2017, Lei nº 13.726, de 8 de outubro de 2018, Decreto nº 8.638 de 15, de janeiro de 2016.

**1º ALTERAÇÃO DO CONTRATO SOCIAL DE  
ARMY BATERIAS LTDA  
CNPJ 37.902.352/0001-42  
NIRE 41209443808**

**GIOVANA BEATRIZ GAIGUER,** [REDACTED]  
[REDACTED]  
[REDACTED]

[REDACTED], socia da sociedade limitada unipessoal **ARMY BATERIAS LTDA** com sede e domicílio na Travessa Lange, 53 apto 21, Cond Anhanguera Ed – Água Verde – Curitiba – PR – CEP 80.240-170, inscrita no CNPJ 37.902.352/0001-42 e NIRE 41209443808 de 29/07/2020, resolve, alterar e consolidar seu contrato social mediante as cláusulas e condições seguintes:

**CLÁUSULA PRIMEIRA** – Altera-se o endereço da sede da empresa para Rua Silveira Peixoto, 950 conj 132 – andar 13 Cond Memphis Tower Batel – Água Verde – Curitiba – PR – CEP 80.240-120

**CLÁUSULA SEGUNDA** – Altera-se o objeto social para - Comercio atacadista de baterias para sistemas de energia solar, submarinos, telecomunicações, industriais e sistemas fotovoltaicos; Peças e acessórios novos para veículos automotores; peças e acessórios para motocicletas e motonetas; Resíduos e sucatas metálicas; Óleos e lubrificantes; Peças e acessórios para nobreaks; Pneus e câmeras de ar; Peças e acessórios para embarcações e veículos recreativos; Representante comercial e agente do comercio de peças e acessórios novos e usados para veículos automotores; Representantes comerciais e agentes do comercio de motocicletas e motonetas, peças e acessórios.

**CLÁUSULA TERCEIRA** - Permanecem inalteradas as demais cláusulas do contrato social que não colidirem com o presente instrumento.

**CONSOLIDAÇÃO DO CONTRATO SOCIAL DE  
ARMY BATERIAS LTDA  
CNPJ 37.902.352/0001-42  
NIRE 41209443808**

**GIOVANA BEATRIZ GAIGUER**, Brasileira, natural de Arapongas – PR, solteira, nascida no dia 03/09/1973, empresária, inscrita no CPF 869.111.989-68 e RG 7.550.788-7 SSP PR, residente e domiciliada na Rua Professor Waldir de Jesus, 200 apto 41 bloco 3 – Capão Raso – Curitiba – PR - CEP

**1º ALTERAÇÃO DO CONTRATO SOCIAL DE  
ARMY BATERIAS LTDA  
CNPJ 37.902.352/0001-42  
NIRE 41209443808**

81.130-110, sócia da sociedade limitada unipessoal **ARMY BATERIAS LTDA** com sede e domicílio na para Rua Silveira Peixoto, 950 conj 132 – andar 13 Cond Menphis Tower Batel – Água Verde – Curitiba – PR – CEP 80.240-120, inscrita no CNPJ 37.902.352/0001-42 e NIRE 41209443808 de 29/07/2020, resolve, consolidar seu contrato social mediante as cláusulas e condições seguintes:

**CLÁUSULA PRIMEIRA** – A sociedade limitada girará sob o nome empresarial de **ARMY BATERIAS LTDA** e terá sede e domicílio na para Rua Silveira Peixoto, 950 conj 132 – andar 13 Cond Menphis Tower Batel – Água Verde – Curitiba – PR – CEP 80.240-120.

**CLÁUSULA SEGUNDA** – A sociedade poderá a qualquer tempo, abrir ou fechar filial ou outra dependência, no país ou no exterior, mediante alteração contratual assinada pelo sócio.

**CLÁUSULA TERCEIRA** – A sociedade tem por objeto a atividade de: Comercio atacadista de baterias para sistemas de energia solar, submarinos, telecomunicações, industriais e sistemas fotovoltaicos; Peças e acessórios novos para veículos automotores; peças e acessórios para motocicletas e motonetas; Resíduos e sucatas metálicas; Óleos e lubrificantes; Peças e acessórios para nobreaks; Pneus e câmeras de ar; Peças e acessórios para embarcações e veículos recreativos; Representante comercial e agente do comercio de peças e acessórios novos e usados para veículos automotores; Representantes comerciais e agentes do comercio de motocicletas e motonetas, peças e acessórios.

**CLÁUSULA QUARTA** – A sociedade iniciou suas atividades na data em 29 de julho de 2020 e seu prazo de duração é por tempo indeterminado.

**CLÁUSULA QUINTA** – O capital social é de R\$ 20.000,00 (vinte mil reais), dividido em 20.000 (vinte mil) quotas iguais, no valor nominal de R\$.1,00 (um real) cada uma, subscritas e integralizadas, neste ato, em moeda corrente do País, pertencente exclusivamente a sócia **GIOVANA BEATRIZ GAIGUER**.

**CLÁUSULA SEXTA** – A responsabilidade do sócio é restrita ao valor de suas quotas, respondendo solidariamente pela integralização do capital social, conforme disposto no art. 1.052 da Lei 10.406/2002.

**CLÁUSULA SÉTIMA** – A administração da sociedade caberá a única sócia **GIOVANA BEATRIZ GAIGUER**, com os poderes e atribuições de gerir e administrar os negócios da sociedade, representá-la

**1º ALTERAÇÃO DO CONTRATO SOCIAL DE  
ARMY BATERIAS LTDA  
CNPJ 37.902.352/0001-42  
NIRE 41209443808**

ativa e passivamente, judicial e extra judicialmente, perante órgão públicos, instituições financeiras, entidades privadas e terceiros em geral, bem como praticar todos os demais atos necessários a consecução dos objetivos ou à defesa dos interesses e direitos da sociedade, autorizando o uso do nome empresarial isoladamente.

**PARÁGRAFO PRIMEIRO** - Faculta-se a administradora, constituir, em nome da sociedade, procuradores para período determinado, devendo o instrumento de mandato especificar os atos e operações a serem praticados.

**CLÁUSULA OITAVA** – A administradora declara, sob as penas da lei, que não está impedida de exercer a administração da sociedade, por lei especial, ou em virtude de condenação criminal, ou por se encontrar sob os efeitos dela, a pena que vede, ainda que temporariamente, o acesso a cargos públicos, ou por crime falimentar, de prevaricação, peita ou suborno, concussão, peculato, ou contra a economia popular, contra o sistema financeiro nacional, contra normas de defesa da concorrência, contra as relações de consumo, fé pública ou a propriedade.

**CLÁUSULA NONA** – A sócia poderá fixar uma retirada mensal, a título de “pró labore”, observadas as disposições regulamentares pertinentes.

**CLÁUSULA DÉCIMA** - Ao término de cada exercício social, em 31 de dezembro, serão elaborados o Balanço Patrimonial e as Demonstrações contábeis requeridas pela legislação societária, elaboradas em conformidade com as Normas Brasileiras de Contabilidade, participando a sócia dos lucros ou perdas apurados, na mesma proporção das quotas de capital que possui na sociedade.

**PARÁGRAFO ÚNICO** – A sociedade poderá levantar balanços intermediários a qualquer momento, para fins contábeis ou para verificação da situação financeira da sociedade, podendo distribuir mensalmente ao quotista a título de antecipação os lucros. Nesse caso será observada a reposição dos lucros quando a distribuição afetar o capital social, conforme estabelece o art. 1.059 da Lei nº 10.406/2002

**CLÁUSULA DÉCIMA PRIMEIRA** - Nos casos de morte, incapacidade, retirada, concordata ou falência da sócia, a sociedade não se dissolverá; A sociedade poderá continuar se assim for acordado



**1º ALTERAÇÃO DO CONTRATO SOCIAL DE  
ARMY BATERIAS LTDA  
CNPJ 37.902.352/0001-42  
NIRE 41209443808**

pelos herdeiros ou sucessores do sócio falecido, incapaz, liquidado, falido ou concordatário fazendo-se necessário em qualquer caso, uma alteração do contrato social.

**CLÁUSULA DÉCIMA SEGUNDA** – Declara para os efeitos de enquadramento como “MICROEMPRESA”, que o valor da receita bruta anual não excederá, o limite fixado no inciso I do artigo 3º da Lei Complementar nº 123/2006, observando o disposto no § 2º do mesmo artigo, e que a empresa não se enquadra em qualquer das hipóteses de exclusão relacionadas no § 4º do artigo 3º da mesma Lei.

**CLÁUSULA DÉCIMA TERCEIRA** – Fica eleito a Comarca de Curitiba para reconhecer e dirimir quaisquer dúvidas ou discussões oriundas do presente contrato, com renúncia a qualquer outro, por mais privilegiado que seja.

E, por estar justo e contratado, assina o presente instrumento em única via que será destinada ao registro e arquivamento na Junta Comercial do Paraná.

Curitiba, 06 de abril de 2.022

Giovana Beatriz Gaiquer



## ASSINATURA ELETRÔNICA

Certificamos que o ato da empresa ARMY BATERIAS LTDA consta assinado digitalmente por:

IDENTIFICAÇÃO DO(S) ASSINANTE(S)	
CPF/CNPJ	Nome
██████████	GIOVANA BEATRIZ GAIGUER



CERTIFICO O REGISTRO EM 08/04/2022 09:32 SOB N° 20221465049.  
PROTOCOLO: 221465049 DE 08/04/2022.  
CÓDIGO DE VERIFICAÇÃO: 12204473116. CNPJ DA SEDE: 37902352000142.  
NIRE: 41209443808. COM EFEITOS DO REGISTRO EM: 06/04/2022.  
ARMY BATERIAS LTDA

LEANDRO MARCOS RAYSEL BISCAIA  
SECRETÁRIO-GERAL  
[www.empresafacil.pr.gov.br](http://www.empresafacil.pr.gov.br)

A validade deste documento, se impresso, fica sujeito à comprovação de sua autenticidade nos respectivos portais,  
informando seus respectivos códigos de verificação.





## Sistema de Cadastramento Unificado de Fornecedores - SICAF

### Relatório de Ocorrências Ativas

#### Dados do Fornecedor

---

CNPJ: 37.902.352/0001-42  
Razão Social: ARMY BATERIAS LTDA  
Nome Fantasia:  
Situação do Fornecedor: Credenciado

**Nenhum registro de Ocorrência Ativa encontrado para o fornecedor**





## Sistema de Cadastramento Unificado de Fornecedores - SICAF

### Relatório de Ocorrências Ativas Impeditivas de Licitar

#### Dados do Fornecedor

---

CNPJ: 37.902.352/0001-42  
Razão Social: ARMY BATERIAS LTDA  
Nome Fantasia:  
Situação do Fornecedor: Credenciado

**Nenhum registro de Ocorrência Ativa encontrado para o fornecedor**



## Sistema de Cadastramento Unificado de Fornecedores - SICAF

### Relatório de Prováveis Ocorrências Impeditivas Indiretas do Fornecedor

#### Dados do Fornecedor

---

CNPJ: 37.902.352/0001-42  
Razão Social: ARMY BATERIAS LTDA  
Nome Fantasia:  
Situação do Fornecedor: Credenciado

Nenhum registro de Ocorrência Impeditiva Indireta encontrado para o fornecedor.



## Sistema de Cadastramento Unificado de Fornecedores - SICAF

### Relatório Nível V - Qualificação Técnica

#### Dados do Fornecedor

CNPJ: 37.902.352/0001-42  
Razão Social: ARMY BATERIAS LTDA  
Nome Fantasia:  
Situação do Fornecedor: Credenciado

#### Dados do Nível

Situação do Nível: Cadastrado

#### Entidades de Classe

Entidade e UF	Nº Registro	Data de Validade
1ª BATALHÃO DE ENGENHARIA DE CONSTRUÇÃO	6	-
PREFEITURA MUNICIPAL DE FOZ DO IGUAÇU	01	-
TRIBUNAL REGIONAL ELEITORAL DO PARÁ	7	-
MUNICIPIO DE CORONEL VIVIDA	2	-
INSTITUTO FEDERAL DO PIAUÍ	8	-
PROCURADORIA REGIONAL DO TRABALHO DA 13ª REGIÃO	3	-
UNIVERSIDADE FEDERAL DE JUIZ DE FORA	4	-
7 BATALHÃO DE ENGENHARIA DE CONSTRUÇÃO	9	-
UNIVERSIDADE FEDERAL DA FRONTEIRA SUL	17	-
CEMADEN	13	-
HOSPITAL DE GUARNIÇÃO DE NATAL	14	-
TRIBUNAL DE CONTAS DO ALAGOAS	16	-
MJSP - POLÍCIA FEDERAL-	11	-
CBTU	15	-
UNIVERSIDADE FEDERAL DO AMAZONAS	5	-
EMBRAPA MANDIOCA E FRUTICULTURA	18	-
TRT 18	12	-
MJSP - POLÍCIA FEDERAL	10	-



REPÚBLICA FEDERATIVA DO BRASIL

CADASTRO NACIONAL DA PESSOA JURÍDICA

<div>NÚMERO DE INSCRIÇÃO 37.902.352/0001-42 MATRIZ</div>	<div>COMPROVANTE DE INSCRIÇÃO E DE SITUAÇÃO CADASTRAL</div>	<div>DATA DE ABERTURA 29/07/2020</div>
--	---	--

NOME EMPRESARIAL  
ARMY BATERIAS LTDA

TÍTULO DO ESTABELECIMENTO (NOME DE FANTASIA)  
\*\*\*\*\*

PORTE  
EPP

CÓDIGO E DESCRIÇÃO DA ATIVIDADE ECONÔMICA PRINCIPAL  
45.30-7-01 - Comércio por atacado de peças e acessórios novos para veículos automotores (Dispensada \*)

CÓDIGO E DESCRIÇÃO DAS ATIVIDADES ECONÔMICAS SECUNDÁRIAS  
45.30-7-02 - Comércio por atacado de pneumáticos e câmaras-de-ar (Dispensada \*)  
45.30-7-06 - Representantes comerciais e agentes do comércio de peças e acessórios novos e usados para veículos automotores (Dispensada \*)  
45.41-2-02 - Comércio por atacado de peças e acessórios para motocicletas e motonetas (Dispensada \*)  
45.42-1-01 - Representantes comerciais e agentes do comércio de motocicletas e motonetas, peças e acessórios (Dispensada \*)  
46.81-8-05 - Comércio atacadista de lubrificantes  
46.87-7-03 - Comércio atacadista de resíduos e sucatas metálicos (Dispensada \*)  
46.89-3-99 - Comércio atacadista especializado em outros produtos intermediários não especificados anteriormente

CÓDIGO E DESCRIÇÃO DA NATUREZA JURÍDICA  
206-2 - Sociedade Empresária Limitada

LOGRADOURO  
R SILVEIRA PEIXOTO

NÚMERO  
950

COMPLEMENTO  
CONJ 132 ANDAR 13 COND MENPHIS  
TOWER BATEL

CEP  
80.240-120

BAIRRO/DISTRITO  
AGUA VERDE

MUNICÍPIO  
CURITIBA

UF  
PR

ENDEREÇO ELETRÔNICO  
ARMY@ARMYBATERIAS.COM.BR

TELEFONE  
(41) 4101-8395

ENTE FEDERATIVO RESPONSÁVEL (EFR)  
\*\*\*\*\*

SITUAÇÃO CADASTRAL  
ATIVA

DATA DA SITUAÇÃO CADASTRAL  
29/07/2020

MOTIVO DE SITUAÇÃO CADASTRAL

SITUAÇÃO ESPECIAL  
\*\*\*\*\*

DATA DA SITUAÇÃO ESPECIAL  
\*\*\*\*\*

(\*) A dispensa de alvarás e licenças é direito do empreendedor que atende aos requisitos constantes na Resolução CGSIM nº 51, de 11 de junho de 2019, ou da legislação própria encaminhada ao CGSIM pelos entes federativos, não tendo a Receita Federal qualquer responsabilidade quanto às atividades dispensadas.





SANDRA LUCIA PELIKI  
LUIZ CARLOS KOFANOVSKI  
ISABEL ANGELA WYPYCH  
MARIANY BEATRIZ DA SILVA SCAPINELI  
FERNANDA GALLASSINI  
KARINA BAVARO ALVES

PEDIDO DE CERTIDÕES

JOSÉ BORGES DA CRUZ FILHO

TITULAR

EDIFÍCIO DO FÓRUM CÍVEL  
AV. CÂNDIDO DE ABREU, 535 - TÉRREO - CEP 80530-906

RECUPERAÇÃO JUDICIAL \* FALÊNCIA \* CONCORDATA \* CRIME \* CIVEL  
VARAS CRIMINAIS-VARAS DA FAZENDA-VARAS DA FAMÍLIA-PRECATÓRIA DA VARA DE EXECUÇÕES PENAIS  
EXECUÇÕES FISCAIS DO ESTADO E DO MUNICÍPIO - REGISTROS PÚBLICOS - TRIBUNAL DO JURI  
TABELIONATOS - JUIZADO ESPECIAL CIVIL E CRIMINAL

**CERTIDÃO NEGATIVA  
FEITOS AJUIZADOS**

CERTIFICO, a pedido de parte interessada, para FINS  
GERAIS, que revendo os livros de registros de distribuições físicas e eletrônicas de  
AÇÕES DE FALÊNCIAS, CONCORDATAS, RECUPERAÇÃO JUDICIAL E  
EXTRAJUDICIAL, existentes nesta serventia, dos mesmos NÃO CONSTA qualquer ação  
contra:

# ARMY BATERIAS LTDA - ME #

CNPJ.37.902.352/0001-42

no período de 18 de março de 1963 (data da instalação deste cartório - Lei No.4.677, de  
29/12/62) a 19/03/2024 .

O REFERIDO É VERDADE E DOU FÉ.

Curitiba, 21 de março de 2024 .

FERNANDA GALLASSINI

Escrevente Juramentada

Emitida por: MAURI  
Lei nº19.803 de 21/Dez/18  
Tabela XVI dos Distribuidores nº VI letra a (R\$ 42.95)

\*\*\* Se impressa, verificar sua autenticidade no <http://www.1distribuidorcuritiba.com.br/autentica> usando o código 75B59B28 \*\*\*

Digitally signed  
by JOSÉ BORGES  
DA CRUZ  
FILHO:31628532  
904  
Date:  
2024.03.21  
15:17:42 BRT

1º  
OFÍCIO DISTRIBUIDOR



MINISTÉRIO PÚBLICO  
DO ESTADO DA BAHIA

## DESPACHO

À Coordenação de Manutenção Predial:

Realizada a disputa eletrônica, cadastrada em sistema como Dispensa nº 90001/2024, verificou-se que a empresa classificada provisoriamente em primeiro lugar foi ARMY BATERIAS LTDA, CPNJ nº 37.902.352/0001-42, com valor unitário de R\$606,20 (seiscentos e seis reais e vinte centavos).

Assim, encaminha-se proposta ajustada e catálogo técnico apresentados pelo fornecedor, para análise e validação técnica por essa Coordenação - docs. 1007373 e 1007377.

Atenciosamente,

Fernanda da Costa Peres Valentim  
Coordenação de Suprimentos  
Gerente



Documento assinado eletronicamente por **Fernanda da Costa Peres Valentim** em 15/03/10124, s à0ã04con:orme 6to f ormatiaonN02v4de à° de Dezembro de 1010 - Ministério Público do Estado da Bahia.



6 autenticidade do documento pode ser con:erida no site [https://sei.sistemas.mpba.mp.br/sei/controlador\\_externo.php?acao=documento\\_con:erir&id\\_orgao\\_acesso\\_externo=0](https://sei.sistemas.mpba.mp.br/sei/controlador_externo.php?acao=documento_con:erir&id_orgao_acesso_externo=0) in:ormando o código Aeri:icador **1007386** e o código CRC **7CF3DD20**.



MINISTÉRIO PÚBLICO  
DO ESTADO DA BAHIA

## DESPACHO

Em atenção ao Despacho 1007386 da Coordenação de Suprimentos, apresentamos análise e manifestação sobre a **aceitação ou rejeição técnica** do(s) documento(s) a seguir listado(s), apresentado(s) pela empresa ARMY BATERIAS LTDA, CNPJ 37.902.352/0001-42, no que tange ao atendimento das especificações/exigências técnicas do Termo de Referência.

**Proposta ajustada (Doc. SEI nº 1007373):** o documento apresentado **atende** às especificações/exigências técnicas do Termo de Referência.

**Catálogo técnico (Doc. SEI nº 1007377):** o documento apresentado **atende** às especificações/exigências técnicas do Termo de Referência.

Desta forma, retornamos o presente expediente, opinando pela habilitação técnica da empresa ARMY BATERIAS LTDA, CNPJ 37.902.352/0001-42.

**Ana Paula Araujo Lino Mota**

Gerente

Coordenação de Manutenção Predial

Diretoria de Engenharia e Arquitetura



Documento assinado eletronicamente por **Ana Paula Araújo Lino Mota** em 15/03/10124, às 10h:40min, em 02 de dezembro de 2010 - Ministério Público do Estado da Bahia.



A autenticidade do documento pode ser conferida no site [https://sei.sistemas.mpba.mp.br/sei/controlador\\_externo.php?acao=documento\\_conferir&id\\_orgao\\_acesso\\_externo=0](https://sei.sistemas.mpba.mp.br/sei/controlador_externo.php?acao=documento_conferir&id_orgao_acesso_externo=0) informando o código Verificador **1007406** e o código CRC **E3052ECD**.

## 1. RELATÓRIO DE DECLARAÇÕES

### i. Condições de participação

Manifesto ciência em relação ao inteiro teor do ato convocatório e dos seus anexos, concordo com suas condições, respondendo pela veracidade das informações prestadas, na forma da lei.

Declaro que minha proposta econômica compreenderá a integralidade dos custos para atendimento dos direitos trabalhistas assegurados na Constituição Federal de 1988, nas leis trabalhistas, nas normas infralegais, nas convenções coletivas de trabalho e nos termos de ajustamento de conduta vigentes na data da sua entrega em definitivo.

### ii. Declarações para fins de habilitação

Atendo aos requisitos de habilitação previstos em lei e no instrumento convocatório.

Inexiste impedimento à minha habilitação e comunicarei a superveniência de ocorrência impeditiva ao órgão ou entidade contratante.

Cumpro as exigências de reserva de cargos para pessoa com deficiência e para reabilitado da Previdência Social, previstas em lei e em outras normas específicas.

Manifesto ciência em relação a todas as informações e condições locais para o cumprimento das obrigações objeto da licitação.

Cumpro o disposto no inciso XXXIII do art. 7º da Constituição Federal de 1988, que proíbe o trabalho noturno, perigoso ou insalubre a menores de dezoito e de qualquer trabalho a menores de dezesseis anos, salvo na condição de aprendiz, a partir de quatorze anos.

### iii. Declarações de cumprimento à legislação trabalhista

Observo os incisos III e IV do art. 1º e cumpro o disposto no inciso III do art. 5º, todos da Constituição Federal de 1988, que veda o tratamento desumano ou degradante.

Cumpro a reserva de cargos prevista em lei para aprendiz, bem como as reservas de cargos previstas em outras normas específicas, quando cabíveis.

### iv. Profissionais organizados sob a forma de cooperativa (1)

Participo da licitação sob a forma de cooperativa, que atende ao disposto no art. 16 da Lei n.º 14.133, de 1º de abril de 2021.

#### (1) Declaração válida apenas para cooperativas

### v. Relação de fornecedores que declararam que cumprem e estão cientes de todas as declarações acima:

IDENTIFICADOR	NOME/RAZÃO SOCIAL	DATA DA DECLARAÇÃO	PORTE DA EMPRESA	TRATAMENTO DIFERENCIADO ME/EPP?
50820694000181	BERALDO COMERCIO E DISTRIBUICAO LTDA	24/03/2024 20:11	ME ou EPP	Sim
51884031000193	VINICIUS SANTANA MONTEIRO DE ALCANTARA	22/03/2024 17:39	ME ou EPP	Sim
52779662000105	52.779.662 LUCAS POSSIDONIO DE LIMA	24/03/2024 19:30	ME ou EPP	Sim
49446417000171	UNIVERSAL COMPANY LTDA	24/03/2024 19:58	ME ou EPP	Sim
51069521000136	51.069.521 CARLOS PATRICK DE MELO	20/03/2024 14:21	ME ou EPP	Sim
36463427000173	36.463.427 MAIANA DOS	24/03/2024 22:16	ME ou EPP	Sim

IDENTIFICADOR	NOME/RAZÃO SOCIAL	DATA DA DECLARAÇÃO	PORTE DA EMPRESA	TRATAMENTO DIFERENCIADO ME/EPP?
	SANTOS ALVES			
27414128000158	M&M IMPORTACAO E ECOMMERCE DE INFORMATICA LTDA	22/03/2024 14:16	ME ou EPP	Sim
28521211000199	C DO VALE LOPES	20/03/2024 15:37	ME ou EPP	Sim
53274686000175	AEY COMERCIO LTDA	22/03/2024 14:21	ME ou EPP	Sim
47208666000101	LICITEC DISTRIBUIDORA LTDA	25/03/2024 05:39	ME ou EPP	Sim
12137769000135	E. F. DE OLIVEIRA COMERCIO & SERVICOS	23/03/2024 21:14	ME ou EPP	Sim
48959315000197	JOTA NETO COMERCIO LTDA	25/03/2024 07:47	ME ou EPP	Sim
49682395000149	VICTOR CESAR DE BARROS	25/03/2024 07:26	ME ou EPP	Sim
47759332000118	47.759.332 ROSA MARIA RODRIGUES OLIVEIRA	25/03/2024 08:59	ME ou EPP	Sim
42050051000178	42.050.051 JONAS FERREIRA DOS SANTOS	25/03/2024 07:25	ME ou EPP	Sim
54289523000129	GRUPO SANCHES COMERCIAL LTDA	24/03/2024 11:13	ME ou EPP	Sim
54143633000188	54.143.633 INGREDY BRUNELE ALBUQUERQUE COSTA RODRIGUES	20/03/2024 21:51	ME ou EPP	Sim
51338619000141	MANPRIME SOLUCOES LTDA	24/03/2024 15:56	ME ou EPP	Sim
52345090000156	52.345.090 ITHALLO GOMES BARROS	25/03/2024 07:06	ME ou EPP	Sim
41403899000170	DURNI TRADE LTDA	24/03/2024 21:49	ME ou EPP	Sim
52669340000103	52.669.340 MATEUS PACHECO BARROS	20/03/2024 22:37	ME ou EPP	Sim
37902352000142	ARMY BATERIAS LTDA	22/03/2024 15:04	ME ou EPP	Sim
21712694000160	JL VIDROS E ACABAMENTOS LTDA	24/03/2024 16:39	ME ou EPP	Sim
36489366000113	A FRENTE SOLUCOES INTEGRADAS LTDA	23/03/2024 22:56	ME ou EPP	Sim
41652524000144	L & L COMERCIAL LTDA	25/03/2024 07:33	ME ou EPP	Sim
44350738000154	44.350.738 JADER MATIAS FREITAS FERREIRA	24/03/2024 22:39	ME ou EPP	Sim





Disputa



Julgamento



Habilitação



Adjudicação/ Homologação



ESTACIONÁRIA ALTA CAPACIDADE

Qtde solicitada: 32  
Valor estimado (unitário) R\$ 669,4300

00001-42

ARMY BATERIAS LTDA

Habilitada  
(unitário) R\$ 606,2000  
Valor estimado (unitário) -

Envio de anexos: Encerrado

POSTA ANEXOS CHAT

Posta (unitário | total)  
R\$ 000 | R\$ 21.376,0000  
Valor estimado (unitário | total)

Valor ofertado (unitário | total)  
R\$ 606,2000 | R\$ 19.398,4000

Quantidade ofertada  
Versão  
ESTACIONÁRIA/ 12CE115  
Marca/Fabricante  
CRAL ESTACIONÁRIA/BATERIAS CRAL LTDA

Detalhada  
COM ESPECIFICAÇÕES MÍNIMAS: ESTACIONÁRIA, SELADA, PARA NOBREAK, 12V, C100 115AH, C20 105AH, GARANTIA IGUAL OU SUPERIOR À GARANTIA DO FABRICANTE. TROCA. PRIMEIRA LINHA PEÇA HOMOLOGADA EM MONTADORAS ISO 9001 REDE DE DISTRIBUIÇÃO E ASSISTENCIA TECNICA ESPECIALIZADA. LABORATORIO NACIONAL – GARANTIA 24 MESES

Ne

00001-58

M&M IMPORTACAO E ECOMMERCE DE INFORMATICA LTDA

(unitário) R\$ 610,0000  
Valor estimado (unitário) -

00001-93

VINICIUS SANTANA MONTEIRO DE ALCANTARA

(unitário) R\$ 610,0000  
Valor estimado (unitário) -

00001-35

E. E. DE OLIVEIRA COMERCIO & SERVICOS

0001-12	0001-12	(unitário)	R\$ 665,0000	
		do (unitário)	-	
0001-13	0001-13	(unitário)	R\$ 667,0000	A FRENTE SOLUCOES INTEGRADAS LTDA
		do (unitário)	-	
0001-56	0001-56	(unitário)	R\$ 668,0000	52.345.090 ITHALLO GOMES BARROS
		do (unitário)	-	
0001-97	0001-97	(unitário)	R\$ 668,4000	JOTA NETO COMERCIO LTDA
		do (unitário)	-	
0001-99	0001-99	(unitário)	R\$ 669,0000	C DO VALE LOPES
		do (unitário)	-	
0001-05	0001-05	(unitário)	R\$ 669,4300	52.779.662 LUCAS POSSIDONIO DE LIMA
		do (unitário)	-	
0001-49	0001-49	(unitário)	R\$ 669,4300	VICTOR CESAR DE BARROS
		do (unitário)	-	
0001-81	0001-81	(unitário)	R\$ 669,4300	BERALDO COMERCIO E DISTRIBUICAO LTDA
		do (unitário)	-	
0001-01	0001-01	(unitário)	R\$ 669,4300	LICITEC DISTRIBUIDORA LTDA
		do (unitário)	-	
0001-70	0001-70	(unitário)	R\$ 670,0000	DURNI TRADE LTDA
		do (unitário)	-	
0001-73	0001-73	(unitário)	R\$ 700,0000	36.463.427 MAIANA DOS SANTOS ALVES
		do (unitário)	-	
0001-29	0001-29	(unitário)	R\$ 998,9900	GRUPO SANCHES COMERCIAL LTDA
		do (unitário)	-	

0001-44

L & L COMERCIAL LTDA

(unitário) R\$ 10.000,0000  
do (unitário) -

0001-71

UNIVERSAL COMPANY LTDA

(unitário) R\$ 50.000,0000  
do (unitário) -

0001-75

AEY COMERCIO LTDA

(unitário) R\$ 3.125.000.000,0000  
do (unitário) -

Voltar

Anular

F



Acesso à  
Informação



MINISTÉRIO PÚBLICO  
DO ESTADO DA BAHIA

## DESPACHO

À Superintendência de Gestão Administrativa:

Em atenção aos ditames da nova legislação aplicável às contratações públicas, foi realizada dispensa de licitação **com** disputa eletrônica via sistema **Compras.gov.br**, cadastrada como Dispensa nº 90001/2024, com valor referencial máximo de R\$21.421,76 (vinte e um mil quatrocentos e vinte e um reais e setenta e seis centavos), para aquisição de 32 unidades de baterias para nobreak - vide docs. 1000909, 1000907 e 1000908.

Disputa realizada em 25/03/2024, e julgamentos de proposta e de habilitação finalizados em 26/03/2024, com aprovação técnica de produto por parte da área demandante (Coordenação de Manutenção Predial - doc. 1007406).

Em resultado, sagrou-se vencedora a empresa ARMY BATERIAS LTDA, CPNJ nº 37.902.352/0001-42, com valor unitário de R\$606,20 (seiscentos e seis reais e vinte centavos) e valor total de R\$ 19.398,40 (dezenove mil trezentos e noventa e oito reais e quarenta centavos) - doc. 1007498.

Ante o exposto, encaminha-se o expediente para **adjudicação e homologação da dispensa eletrônica nº 90001/2024**, salvo melhor juízo.

Atenciosamente,

Fernanda da Costa Peres Valentim  
Coordenação de Suprimentos  
Gerente



Documento assinado eletronicamente por **Fernanda da Costa Peres Valentim** em 26/03/2024, às 11:19, conforme Ato Normativo nº 047, de 15 de Dezembro de 2020 - Ministério Público do Estado da Bahia.



A autenticidade do documento pode ser conferida no site [https://sei.sistemas.mpba.mp.br/sei/controlador\\_externo.php?acao=documento\\_conferir&id\\_orgao\\_acesso\\_externo=0](https://sei.sistemas.mpba.mp.br/sei/controlador_externo.php?acao=documento_conferir&id_orgao_acesso_externo=0) informando o código verificador **1007521** e o código CRC **D58FB8A1**.



MINISTÉRIO PÚBLICO  
DO ESTADO DA BAHIA

## DESPACHO

Considerando a instrução processual, com fundamento nas Leis Federal nº 14.133/2021 e Estadual/BA nº 14.634/2023, bem como as informações prestadas pela DCCL/Coordenação de Suprimentos (doc. 1007521), homologo a dispensa de licitação com disputa eletrônica nº 90001/2024 e adjudico o objeto em favor da empresa **ARMY BATERIAS LTDA**, CNPJ nº 37.902.352/0001-42, pelo preço proposto de **R\$ 19.398,40 (dezenove mil trezentos e noventa e oito reais e quarenta centavos)**, para aquisição de 32 (trinta e duas) unidades de baterias para nobreak, conforme docs. 1000909, 1000907 e 1000908.

Encaminhe-se o presente expediente à DCCL/Coordenação de Elaboração e Acompanhamento de Contratos e Convênios para publicação na imprensa oficial, com posterior envio à DCCL/Coordenação de Suprimentos para adoção das demais providências cabíveis.

**ANDRÉ LUÍS SANT'ANA RIBEIRO**  
Superintendente de Gestão Administrativa



Documento assinado eletronicamente por **André Luis Sant Ana Ribeiro** em 20/34/232, às 15:07:44, conforme o N° 53, de 7 de Dezembro de 2023 - Ministério Público do Estado da Bahia.



A autenticidade do documento pode ser conferida no site [https://sei.sistemas.mpba.mp.br/sei/controlador\\_externo.php?acao=documento\\_conferir&id\\_orgao\\_acesso\\_externo=3](https://sei.sistemas.mpba.mp.br/sei/controlador_externo.php?acao=documento_conferir&id_orgao_acesso_externo=3) informando o código de verificação 1009382 e o código CRC 3C70B71A.





GOVERNO DO ESTADO DA BAHIA  
PROCURADORIA GERAL DE JUSTIÇA DO ESTADO DA BAHIA  
**RELATÓRIO DA DISPENSA**  
UASG 926302 - PROCURADORIA GERAL DE JUSTIÇA DA BAHIA  
**DISPENSA 90001/2024**

Fundamentação legal:	Lei 14.133/2021	Característica:	SISPP - Tradicional
Critério de julgamento:	Menor Preço / Maior Desconto	Modo de disputa:	Aberto
Compra emergencial:	Não		
Objeto da compra:	Aquisição de baterias para Nobreaks para o Ministério Público da Bahia		
Entrega de propostas:	De 20/03/2024 às 12:21 até 25/03/2024 às 09:59		
Abertura da sessão pública:	Dia 25/03/2024 às 10:00 (horário de Brasília)		

Mensagens do chat da compra

Responsável	Data/Hora	Mensagem
Sistema	25/03/2024 às 10:00:04	A sessão pública está aberta. A partir deste momento todos os itens estão abertos para disputa até as 16:00. Mantenham-se conectados.
Sistema	25/03/2024 às 16:01:41	A etapa de julgamento de propostas foi iniciada. Para acompanhá-la acesse a opção "Seleção de fornecedores" na linha do tempo.
Sistema	25/03/2024 às 16:03:25	Boa tarde!
Sistema	25/03/2024 às 16:06:14	Informo que, devido à ausência de tempo hábil para convocação da empresa para apresentação da proposta e do catálogo, a sessão será suspensa e a continuidade se dará amanhã (26/03/2024) às 08:30.
Sistema	25/03/2024 às 16:17:54	Desejo a todas as empresas uma boa tarde! Até amanhã (26/03/2024)
Sistema	26/03/2024 às 08:31:23	Prezadas licitantes, bom dia! Sou a pregoeira Monica e darei continuidade à sessão com a convocação da empresa Army para envio dos documentos referentes ao julgamento de proposta.
Sistema	26/03/2024 às 08:49:22	Considerando que o aviso, em seu item 6.3 concede o prazo de 02 horas para envio de documentos de habilitação e foi solicitado que a empresa Army envie a certidão negativa de falência, ao final do prazo de 01 (uma) hora será concedido mais uma hora, sem necessidade de solicitação, caso a empresa não tenha conseguido encaminhar o anexo.
Sistema	26/03/2024 às 10:23:10	Considerando que a proposta do fornecedor Army foi aprovada pela área técnica solicitante, será feita a aceitação em sistema

Eventos da compra

Data/Hora	Descrição
25/03/2024 às 10:00:04	Abertura da sessão pública
25/03/2024 às 16:01:40	Início da etapa de julgamento de propostas

Item 1 - Bateria Estacionária Alta Capacidade

Bateria Estacionária Alta Capacidade Sistema Eletroquímico: Chumbo-Ácido , Tensão Nominal: 12 VCC, Capacidade Nominal: 115 AH, Dimensões: 330 X 172 X 240 MM, Vida Útil: Mínima De 4 Anos A 25 C , Modelo: Df2000 , Tipo: Selada De Eletrólito Flúido			
Quantidade:	32	Valor estimado:	R\$ 669,4300
Unidade de fornecimento:	Unidade	Situação:	Adjudicado e Homologado
Intervalo mínimo entre lances:	R\$ 1,0000		

Aceito e Habilitado por CPF \*\*\*.791.\*\*\*-2 - FERNANDA DA COSTA PERES VALENTIM para ARMY BATERIAS LTDA, CNPJ 37.902.352/0001-42, melhor lance: R\$ 606,2000

Propostas do Item 1

Fornecedor	Porte MeEpp/ Equiparadas	Valor	Situação
36.463.427/0001-73 - 36.463.427 MAIANA DOS SANTOS ALVES	Sim	R\$ 700,0000	
Descrição detalhada: bateria nobreak Marca/Fabricante: MultiModelo/versão: ref			
42.050.051/0001-78 - 42.050.051 JONAS FERREIRA DOS SANTOS	Sim	R\$ 669,0000	
Descrição detalhada: conforme solicitado Marca/Fabricante: conforme solicitadoModelo/versão: conforme solicitado			
44.350.738/0001-54 - 44.350.738 JADER MATIAS FREITAS FERREIRA	Sim	R\$ 2.000,0000	
Descrição detalhada: Bateria Estacionária Alta Capacidade Sistema Eletroquímico: Chumbo-Ácido , Tensão Nominal: 12 VCC, Capacidade Nominal: 115 AH, Dimensões: 330 X 172 X 240 MM, Vida Útil: Mínima De 4 Anos A 25 C , Modelo: Df2000 , Tipo: Selada De Eletrólito Flúido Marca/Fabricante: compativelModelo/versão: compativel			
47.759.332/0001-18 - 47.759.332 ROSA MARIA RODRIGUES OLIVEIRA	Sim	R\$ 669,4300	
Descrição detalhada: Bateria estacionaria Moura Nobreak 12mn105 - 105ah Obs: Similar ao Modelo Freedom DF2000 DF 2000 ( C100: 115Ah ) Marca/Fabricante: MOURAModelo/versão: 12MN105			
51.069.521/0001-36 - 51.069.521 CARLOS PATRICK DE MELO	Sim	R\$ 2.000,0000	

Fornecedor	Porte MeEpp/ Equiparadas	Valor	Situação
Descrição detalhada: . Marca/Fabricante: .		Modelo/versão: ..	
52.345.090/0001-56 - 52.345.090 ITHALLO GOMES BARROS	Sim	R\$ 669,0000	
Descrição detalhada: a Marca/Fabricante: a		Modelo/versão: a	
52.669.340/0001-03 - 52.669.340 MATEUS PACHECO BARROS	Sim	R\$ 1.000,0000	
Descrição detalhada: Bateria Estacionária Alta Capacidade Sistema Eletroquímico: Chumbo-Ácido , Tensão Nominal: 12 VCC, Capacidade Nominal: 115 AH, Dimensões: 330 X 172 X 240 MM, Vida Útil: Mínima De 4 Anos A 25 C , Modelo: Df2000 , Tipo: Selada De Eletrólito Flúido Marca/Fabricante: moura		Modelo/versão: Bateria Estacionária Alta	
52.779.662/0001-05 - 52.779.662 LUCAS POSSIDONIO DE LIMA	Sim	R\$ 669,4300	
Descrição detalhada: Bateria Estacionária Alta Capacidade Sistema Eletroquímico: Chumbo-Ácido , Tensão Nominal: 12 VCC, Capacidade Nominal: 115 AH, Dimensões: 330 X 172 X 240 MM, Vida Útil: Mínima De 4 Anos A 25 C , Modelo: Df2000 , Tipo: Selada De Eletrólito Flúido Marca/Fabricante: Conforme envio da proposta		Modelo/versão: Conforme envio da proposta	
54.143.633/0001-88 - 54.143.633 INGREDY BRUNELE ALBUQUERQUE COSTA RODRIGUES	Sim	R\$ 700,0000	
Descrição detalhada: BATERIA ESTACIONÁRIA ALTA CAPACIDADE Marca/Fabricante: similar		Modelo/versão: similar	
36.489.366/0001-13 - A FRENTE SOLUCOES INTEGRADAS LTDA	Sim	R\$ 669,4300	
Descrição detalhada: Bateria Estacionária Alta Capacidade - Bateria Estacionária Alta Capacidade Sistema Eletroquímico: Chumbo-Ácido , Tensão Nominal: 12 VCC, Capacidade Nominal: 115 AH, Dimensões: 330 X 172 X 240 MM, Vida Útil: Mínima De 4 Anos A 25 C , Modelo: Df2000 , Tipo: Selada De Eletrólito Flúido Marca/Fabricante: Conforme TR		Modelo/versão: Conforme TR	
53.274.686/0001-75 - AEY COMERCIO LTDA	Sim	R\$ 3.125.000.000,0000	

Fornecedor	Porte MeEpp/ Equiparadas	Valor	Situação
Descrição detalhada: Bateria Estacionária Alta Capacidade - Bateria Estacionária Alta Capacidade Sistema Eletroquímico: Chumbo-Ácido , Tensão Nominal: 12 VCC, Capacidade Nominal: 115 AH, Dimensões: 330 X 172 X 240 MM, Vida Útil: Mínima De 4 Anos A 25 C , Modelo: Df2000 , Tipo: Selada De Eletrólito Flúido			
Marca/Fabricante: barasch		Modelo/versão: barasch	
37.902.352/0001-42 - ARMY BATERIAS LTDA	Sim	R\$ 668,0000	Proposta adjudicada
Descrição detalhada: BATERIA, COM ESPECIFICAÇÕES MÍNIMAS: ESTACIONÁRIA, SELADA, PARA NOBREAK, 12V, C100 115AH, C20 105AH, GARANTIA IGUAL OU SUPERIOR A 1 ANO, À BASE DE TROCA. PRIMEIRA LINHA PEÇA HOMOLOGADA EM MONTADORAS ISO 9001 REDE DE DISTRIBUIÇÃO E ASSISTENCIA TECNICA ESPECIALIZADA EM TODO TERRITORIO NACIONAL - GARANTIA 24 MESES			
Marca/Fabricante: CRAL ESTACIONÁRIA/BATERIAS CRAL LTDA		Modelo/versão: CRAL ESTACIONÁRIA/	
50.820.694/0001-81 - BERALDO COMERCIO E DISTRIBUICAO LTDA	Sim	R\$ 669,4300	
Descrição detalhada: Bateria Estacionária Alta Capacidade Sistema Eletroquímico: Chumbo-Ácido , Tensão Nominal: 12 VCC, Capacidade Nominal: 115 AH, Dimensões: 330 X 172 X 240 MM, Vida Útil: Mínima De 4 Anos A 25 C , Modelo: Df2000 , Tipo: Selada De Eletrólito Flúido			
Marca/Fabricante: Freedom		Modelo/versão: DF2000	
28.521.211/0001-99 - C DO VALE LOPES	Sim	R\$ 669,0000	
Descrição detalhada: similar			
Marca/Fabricante: similar		Modelo/versão: 12vcc	
41.403.899/0001-70 - DURNI TRADE LTDA	Sim	R\$ 670,0000	
Descrição detalhada: Bateria Estacionária Alta Capacidade Sistema Eletroquímico: Chumbo-Ácido , Tensão Nominal: 12 VCC, Capacidade Nominal: 115 AH, Dimensões: 330 X 172 X 240 MM, Vida Útil: Mínima De 4 Anos A 25 C , Modelo: Df2000 , Tipo: Selada De Eletrólito Flúido			
Marca/Fabricante: powersafe		Modelo/versão: tr1	
12.137.769/0001-35 - E. F. DE OLIVEIRA COMERCIO & SERVICOS	Sim	R\$ 669,0000	
Descrição detalhada: BATERIA ESTACIONARIA 12 SPE 115			
Marca/Fabricante: SECPOWER		Modelo/versão: 12SPE 115	
54.289.523/0001-29 - GRUPO SANCHES COMERCIAL LTDA	Sim	R\$ 1.100,0000	



Fornecedor	Porte MeEpp/ Equiparadas	Valor	Situação
Descrição detalhada: Tensão Nominal 12V Capacidade Nominal 115AH C100 115Ah C20 105Ah C10 94Ah Dimensões 330x172x240 Comprimento 330 ± 2mm Largura 172 ± 2mm Altura com Terminal 240 ± 2mm Peso 27,1kg ± 5% Tipo rosqueado, rosca 3/8 Garantia de fábrica *24 meses Marca/Fabricante: FREEDOM Modelo/versão: DF2000			
21.712.694/0001-60 - JL VIDROS E ACABAMENTOS LTDA	Sim	R\$ 999,0000	
Descrição detalhada: BATERIA, com especificações mínimas: estacionária, selada, para Nobreak, 12v, C100 115Ah, C20 105Ah, garantia igual ou superior a 1 ano, à base de troca Marca/Fabricante: conforme proposta Modelo/versão: conforme termo de referencia			
48.959.315/0001-97 - JOTA NETO COMERCIO LTDA	Sim	R\$ 668,4000	
Descrição detalhada: Bateria Estacionária Alta Capacidade Sistema Eletroquímico: Chumbo-Ácido , Tensão Nominal: 12 VCC Marca/Fabricante: CR ENERGIA // similar Modelo/versão: 12vcc			
41.652.524/0001-44 - L & L COMERCIAL LTDA	Sim	R\$ 10.000,0000	
Descrição detalhada: Bateria Estacionária Alta Capacidade Sistema Eletroquímico: Chumbo-Ácido , Tensão Nominal: 12 VCC, Capacidade Nominal: 115 AH, Dimensões: 330 X 172 X 240 MM, Vida Útil: Mínima De 4 Anos A 25 C , Modelo: Df2000 , Tipo: Selada De Eletrólito Flúido Marca/Fabricante: REFERENCIA TR Modelo/versão: BATERIA ESTACIONÁRIA			
47.208.666/0001-01 - LICITEC DISTRIBUIDORA LTDA	Sim	R\$ 669,4300	
Descrição detalhada: Bateria Estacionária Alta Capacidade Sistema Eletroquímico: Chumbo-Ácido , Tensão Nominal: 12 VCC, Capacidade Nominal: 115 AH, Dimensões: 330 X 172 X 240 MM, Vida Útil: Mínima De 4 Anos A 25 C , Modelo: Df2000 , Tipo: Selada De Eletrólito Flúido Marca/Fabricante: Bateria Estacionária Alta Capacidade Sistema Eletr Modelo/versão: Bateria Estacionária Alta			
27.414.128/0001-58 - M&M IMPORTACAO E ECOMMERCE DE INFORMATICA LTDA	Sim	R\$ 669,0000	



Fornecedor	Porte MeEpp/ Equiparadas	Valor	Situação
Descrição detalhada: Bateria estacionária 12V 115AH, marca Cral, fabricada pela Cral, modelo 12CE115. Marca/Fabricante: CRAL/CRALModelo/versão: 12CE115			
51.338.619/0001-41 - MANPRIME SOLUCOES LTDA	Sim	R\$ 665,0000	
Descrição detalhada: similar Marca/Fabricante: similarModelo/versão: similar			
49.446.417/0001-71 - UNIVERSAL COMPANY LTDA	Sim	R\$ 50.000,0000	
Descrição detalhada: Bateria Estacionária Alta Capacidade Sistema Eletroquímico: Chumbo-Ácido , Tensão Nominal: 12 VCC, Capacidade Nominal: 115 AH, Dimensões: 330 X 172 X 240 MM, Vida Útil: Mínima De 4 Anos A 25 C , Modelo: Df2000 , Tipo: Selada De Eletrólito Flúido  Marca/Fabricante: TekModelo/versão: BATERIA ESTACIONÁRIA			
49.682.395/0001-49 - VICTOR CESAR DE BARROS	Sim	R\$ 669,4300	
Descrição detalhada: Bateria Estacionária Alta Capacidade Sistema Eletroquímico: Chumbo-Ácido , Tensão Nominal: 12 VCC, Capacidade Nominal: 115 AH, Dimensões: 330 X 172 X 240 MM, Vida Útil: Mínima De 4 Anos A 25 C , Modelo: Df2000 , Tipo: Selada De Eletrólito Flúido  Marca/Fabricante: freedonModelo/versão: m34b			
51.884.031/0001-93 - VINICIUS SANTANA MONTEIRO DE ALCANTARA	Sim	R\$ 669,0000	
Descrição detalhada: Bateria Estacionária Alta Capacidade Sistema Eletroquímico: Chumbo-Ácido , Tensão Nominal: 12 VCC, Capacidade Nominal: 115 AH, Dimensões: 330 X 172 X 240 MM, Vida Útil: Mínima De 4 Anos A 25 C , Modelo: Df2000 , Tipo: Selada De Eletrólito Flúido  Marca/Fabricante: BateriaModelo/versão: 12v, C100 115Ah, C20 105Ah			

Lances do Item 1

25/03/2024 10:35:10	37.902.352/0001-42	R\$ 664,0000
25/03/2024 11:50:50	47.759.332/0001-18	R\$ 665,0000
25/03/2024 13:00:48	42.050.051/0001-78	R\$ 663,0000
25/03/2024 13:28:00	37.902.352/0001-42	R\$ 660,0000
25/03/2024 13:28:11	52.345.090/0001-56	R\$ 668,0000
25/03/2024 15:55:34	27.414.128/0001-58	R\$ 659,0000
25/03/2024 15:56:33	42.050.051/0001-78	R\$ 658,0000

Lances do Item 1

Data/hora	Participante	Lance
25/03/2024 15:57:01	37.902.352/0001-42	R\$ 655,8700
25/03/2024 15:57:26	54.143.633/0001-88	R\$ 665,0000
25/03/2024 15:57:58	27.414.128/0001-58	R\$ 654,0000
25/03/2024 15:57:59	37.902.352/0001-42	R\$ 651,2600
25/03/2024 15:58:05	27.414.128/0001-58	R\$ 650,0000
25/03/2024 15:58:05	37.902.352/0001-42	R\$ 647,4500
25/03/2024 15:58:09	27.414.128/0001-58	R\$ 645,0000
25/03/2024 15:58:10	37.902.352/0001-42	R\$ 643,0700
25/03/2024 15:58:13	27.414.128/0001-58	R\$ 640,0000
25/03/2024 15:58:14	37.902.352/0001-42	R\$ 637,5800
25/03/2024 15:58:18	27.414.128/0001-58	R\$ 636,0000
25/03/2024 15:58:19	37.902.352/0001-42	R\$ 634,5600
25/03/2024 15:58:29	27.414.128/0001-58	R\$ 633,0000
25/03/2024 15:58:29	37.902.352/0001-42	R\$ 631,4700
25/03/2024 15:58:36	27.414.128/0001-58	R\$ 625,0000
25/03/2024 15:58:36	37.902.352/0001-42	R\$ 623,7900
25/03/2024 15:58:46	27.414.128/0001-58	R\$ 620,0000
25/03/2024 15:58:47	37.902.352/0001-42	R\$ 618,2000
25/03/2024 15:59:01	36.489.366/0001-13	R\$ 667,0000
25/03/2024 15:59:35	12.137.769/0001-35	R\$ 657,9900
25/03/2024 15:59:36	54.289.523/0001-29	R\$ 998,9900
25/03/2024 15:59:55	37.902.352/0001-42	R\$ 616,4900
25/03/2024 15:59:56	37.902.352/0001-42	R\$ 614,5300
25/03/2024 15:59:57	37.902.352/0001-42	R\$ 613,1800
25/03/2024 15:59:57	27.414.128/0001-58	R\$ 610,0000
25/03/2024 15:59:58	37.902.352/0001-42	R\$ 607,4600
25/03/2024 15:59:58	51.884.031/0001-93	R\$ 610,0000
25/03/2024 15:59:59	37.902.352/0001-42	R\$ 606,2000

Mensagens do chat do Item 1

Enviado por	Data/Hora envio	Mensagem
Sistema	25/03/2024 16:00:05	O item 1 teve empate real para os valores 669,4300 e 2.000,0000. Procedeu-se o sorteio eletrônico entre os fornecedores com propostas empatadas. Acompanhe as convocações no Julgamento de Propostas.
Sistema	25/03/2024 16:00:05	O item 1 está encerrado.
Sistema para o participante 37.902.352/0001-42	25/03/2024 16:07:24	Prezada empresa, boa tarde! Devido à ausência de tempo hábil para convocação da empresa para apresentação da proposta e do catálogo, a sessão será suspensa e a continuidade se dará amanhã (26/03/2024) às 08:30. Ocasão em que será aberto

Enviado por	Data/Hora envio	Mensagem
		o campo de convocação para inserção dos documentos.
Sistema para o participante 37.902.352/0001-42	25/03/2024 16:08:07	Peço que a empresa leia o aviso de contratação, bem como o Termo de Referência para que encaminhe os documentos de forma correta. Muito obrigada!
pelo participante 37.902.352/0001-42	25/03/2024 16:09:25	Boa tarde Senhora Pregoeira, iremos encaminhar conforme solicitado, obrigada! Att Army
Sistema para o participante 37.902.352/0001-42	25/03/2024 16:12:35	Reforço que a empresa será convocada e terá 01 (uma) hora para juntar a proposta ajustada, o catálogo, a certidão de falência e demais documentos de habilitação (item 2.8 do termo de referência) que não constem no CADASTRO SICAF.
Sistema para o participante 37.902.352/0001-42	25/03/2024 16:18:02	Até amanhã.
pelo participante 37.902.352/0001-42	25/03/2024 16:19:56	Obrigada Senhora Pregoeira, iremos deixar a documentação pronta. Att Army
pelo participante 37.902.352/0001-42	25/03/2024 16:20:39	Até amanhã! Att Army
Sistema para o participante 37.902.352/0001-42	26/03/2024 08:33:17	Bom dia! Convocarei a empresa para envio da proposta ajustada que deverá conter a marca/fabricante e o modelo do produto ofertado, bem como o valor ofertado durante a disputa de lances.
pelo participante 37.902.352/0001-42	26/03/2024 08:34:15	Bom dia Senhora Pregoeira!
Sistema para o participante 37.902.352/0001-42	26/03/2024 08:34:22	Deverá acompanhar a proposta o documento técnico (item 2.7 do termo de referência) refere à marca e ao modelo ofertado.
Sistema para o participante 37.902.352/0001-42	26/03/2024 08:35:12	O documento técnico tais como catálogos técnicos, folders, manuais, fichas de especificação técnica, link para acesso a site oficial (o qual contenha as informações técnicas) e páginas da internet impressas, deve ser emitido pelo fabricante do equipamento.
Sistema para o participante 37.902.352/0001-42	26/03/2024 08:36:29	A empresa terá uma hora para envio e este prazo poderá ser prorrogado a pedido da empresa
Sistema para o participante 37.902.352/0001-42	26/03/2024 08:38:14	Sr. Fornecedor ARMY BATERIAS LTDA, CNPJ 37.902.352/0001-42, você foi convocado para enviar anexos para o item 1. Prazo para encerrar o envio: 09:38:00 do dia 26/03/2024. Justificativa: A empresa deverá encaminhar a proposta ajustada com o valor correspondente ao lance e contendo a marca/fabricante e o modelo do objeto ofertado, bem como o documento técnico (catálogo, manual, folder, link, etc.).
pelo participante 37.902.352/0001-42	26/03/2024 08:38:58	Estamos providenciando o envio conforme solicitado, obrigada! Att Army
Sistema para o participante 37.902.352/0001-42	26/03/2024 08:41:20	Solicito que a empresa encaminhe a certidão negativa de falência válida
pelo participante 37.902.352/0001-42	26/03/2024 08:46:20	O item 1 teve a convocação para envio de anexos encerrada às 08:46:20 de 26/03/2024. 3 anexos foram enviados pelo fornecedor ARMY BATERIAS LTDA,

27/03/2024 09:48

8 de 10

Enviado por	Data/Hora envio	Mensagem
CNPJ 37.902.352/0001-42.		
Sistema para o participante 37.902.352/0001-42	26/03/2024 08:48:15	Considerando que o aviso, em seu item 6.3 concede o prazo de 02 (duas) horas para envio de documentos de habilitação e foi solicitado que a empresa envie a certidão negativa de falência, ao final do prazo de 01 (uma) hora será concedido mais uma hora, sem necessidade de solicitação, caso a empresa não tenha conseguido encaminhar o anexo.
Sistema para o participante 37.902.352/0001-42	26/03/2024 08:48:23	Peço desculpas.
Sistema para o participante 37.902.352/0001-42	26/03/2024 08:50:30	Muito obrigada pela agilidade no envio dos documentos.
pelo participante 37.902.352/0001-42	26/03/2024 08:50:45	Sra Pregoeira, anexamos a documentação completa, habilitação, proposta e ficha técnica, obrigada! att Army
Sistema para o participante 37.902.352/0001-42	26/03/2024 08:50:54	Peço que aguarde logada enquanto realizo uma prévia análise.
pelo participante 37.902.352/0001-42	26/03/2024 08:54:26	Estamos aguardando, att Army
Sistema para o participante 37.902.352/0001-42	26/03/2024 08:59:47	Os documentos serão encaminhados para análise da área técnica demandante. Retornaremos com resposta às 10h30minutos.
pelo participante 37.902.352/0001-42	26/03/2024 09:00:33	Obrigada Sr Pregoeira, Att Army
Sistema para o participante 37.902.352/0001-42	26/03/2024 10:22:22	Sr fornecedor, recebemos a resposta da área técnica solicitante, a qual aprovou o produto ofertado.
pelo participante 37.902.352/0001-42	26/03/2024 10:24:32	Obrigada Sra Pregoeira, Att Army

Eventos do Item 1

Data/Hora	Descrição
25/03/2024 16:00:05	Item com etapa aberta encerrada.
25/03/2024 16:00:05	Item teve empate real para os valores 669,4300 e 2.000,0000. Procedeu-se o sorteio eletrônico entre os fornecedores com propostas empatadas.
25/03/2024 16:00:05	Item encerrado para lances.
26/03/2024 08:38:14	Fornecedor ARMY BATERIAS LTDA, CNPJ 37.902.352/0001-42 convocado para o envio de anexo. Prazo de encerramento: 26/03/2024 09:38:00. Motivo: A empresa deverá encaminhar a proposta ajustada com o valor correspondente ao lance e contendo a marca/fabricante e o modelo do objeto ofertado, bem como o documento técnico (catálogo, manual, folder, link, etc.).



Data/Hora	Descrição
26/03/2024 08:46:20	Fornecedor ARMY BATERIAS LTDA, CNPJ 37.902.352/0001-42 finalizou o envio de anexo.
26/03/2024 10:24:41	Fornecedor ARMY BATERIAS LTDA, CNPJ 37.902.352/0001-42 teve a proposta aceita, melhor lance: R\$ 606,2000. Motivo: Aceitação de proposta por parte da área técnica solicitante, verificação de atendimento às exigências de habilitação e preço ofertado dentro do limite referencial estabelecido.
26/03/2024 10:25:29	Fornecedor ARMY BATERIAS LTDA, CNPJ 37.902.352/0001-42 foi habilitado.
27/03/2024 09:48:50	Fornecedor ARMY BATERIAS LTDA, CNPJ 37.902.352/0001-42 teve a proposta adjudicada, melhor lance: R\$ 606,2000.
27/03/2024 09:48:52	Item homologado.





MINISTÉRIO PÚBLICO  
DO ESTADO DA BAHIA

## DESPACHO

Encaminhamos o expediente à Coordenação de Suprimento, para providências cabíveis tendo em vista autorização da despesa referente à aquisição de 32 (trinta e duas) unidades de baterias para nobreak pelo Superintendente de Gestão Administrativa (doc 1009382) em 27/03/2024.

Em tempo, solicitamos indicação de gestor do contrato bem como fiscal administrativo, fiscal técnico e respectivos suplente para darmos andamento à publicação da Portaria no Diário de Justiça Eletrônico.

Por fim, registramos, no ensejo, que tão logo seja emitido o empenho, seja o referido processo de pagamento encaminhado a esta Coordenação para que possamos lançar o documento no PNCP.

Milena Mª Cardoso do Nascimento  
Assistente Técnico-Administrativo  
Coordenação de Elaboração e Acompanhamento de Contratos e Convênios  
Diretoria de Contratos, Convênios e Licitações  
Matrícula 353.176



Documento assinado eletronicamente por **Milena Maria Cardoso do Nascimento** em 01/04/2024, às 10:47, conforme Ato Normativo nº 047, de 15 de Dezembro de 2020 - Ministério Público do Estado da Bahia.



A autenticidade do documento pode ser conferida no site [https://sei.sistemas.mpba.mp.br/sei/controlador\\_externo.php?acao=documento\\_conferir&id\\_orgao\\_acesso\\_externo=0](https://sei.sistemas.mpba.mp.br/sei/controlador_externo.php?acao=documento_conferir&id_orgao_acesso_externo=0) informando o código verificador **1011089** e o código CRC **02AFDFA5**.



MINISTÉRIO PÚBLICO  
DO ESTADO DA BAHIA

## DESPACHO

À DEA:

Considerando a finalização da disputa e autorização para contratação pela SGA, encaminha-se o expediente para informação de saldo PDM e indicação de gestor e fiscais de contrato.

Após, solicita-se o retorno do expediente, para demais providências.

Atenciosamente,

Fernanda da Costa Peres Valentim  
Coordenação de Suprimentos  
Gerente



Documento assinado eletronicamente por **Fernanda da Costa Peres Valentim** em 01/04/2024, às 15:56, conforme Ato Normativo nº 047, de 15 de Dezembro de 2020 - Ministério Público do Estado da Bahia.



A autenticidade do documento pode ser conferida no site [https://sei.sistemas.mpba.mp.br/sei/controlador\\_externo.php?acao=documento\\_conferir&id\\_orgao\\_acesso\\_externo=0](https://sei.sistemas.mpba.mp.br/sei/controlador_externo.php?acao=documento_conferir&id_orgao_acesso_externo=0) informando o código verificador **1012518** e o código CRC **48E84ABA**.



MINISTÉRIO PÚBLICO  
DO ESTADO DA BAHIA

MANIFESTAÇÃO

Finalizada a disputa eletrônica e definido o valor da contratação, informo que este se encontra dentro do limite por ramo de atividade no exercício financeiro<sup>\*1</sup>, em respeito aos ditames do art. 75, inciso II, da Lei Federal nº 14.133/2021, conforme quadro a seguir:

Descrição do Item	Código PDM	Valor já contratado no ramo de atividade (ano de 2024)	Valor disponível para uso	Valor definido para esta dispensa
Aquisição de 32 baterias para nobreak (baterias estacionárias de alta capacidade)	18982	R\$ 0,00	R\$ 59.906,02	R\$ 19.398,40

Indico os seguintes servidores para exercerem, respectivamente, as atribuições de gestão e fiscalização da contratação:

	NOME COMPLETO	MATRÍCULA
GESTOR DE CONTRATO	Ana Paula Araújo Lino Mota	353.945
FISCAL ADMINISTRATIVO	Marcus Alexandre Oliveira Menoita	353.298
SUPLENTE	Fernando Vicente Moraes Benites	353.296
FISCAL TÉCNICO	Yule Brandão Mesquita	354.905
SUPLENTE	Tiago Rios Rocha	355.383

Ante o exposto, encaminhe-se o presente procedimento aos servidores suprarrelacionados, para manifestação formal sobre a indicação, **no prazo de 02 (dois) dias úteis**.

DADOS DO GESTOR ORÇAMENTÁRIO	
Nome Completo: Paulo Vinicius Castro Sampaio	Matrícula: 352.902
Unidade Administrativa: Diretoria de Engenharia e Arquitetura	Cargo/Função: Diretor
INSERIR ASSINATURA DIGITAL (GESTOR ORÇAMENTÁRIO):	<div>Documento assinado digitalmente</div> <div> PAULO VINICIUS CASTRO SAMPAIO</div> <div>Data: 02/04/2024 18:41:48-0300</div> <div>Verifique em <a href="https://validar.iti.gov.br">https://validar.iti.gov.br</a></div>

<sup>\*1</sup> **Obras e serviços de engenharia: R\$ 119.812,02 (2024)**  
**Outros serviços e compras: R\$ 59.906,02 (2024)**



MINISTÉRIO PÚBLICO  
DO ESTADO DA BAHIA

## DESPACHO

Encaminhe-se o presente expediente à Coordenação de Manutenção Predial para ciência dos fiscais indicados no formulário 1014896 e posterior encaminhamento à Coordenação de Suprimentos para as demais providências.

Atenciosamente,

Paulo Sampaio  
Diretor de Engenharia e Arquitetura



Documento assinado eletronicamente por **Paulo Vinicius Castro Sampaio** em 02/04/2024, às 18:58, conforme Ato Normativo nº 047, de 15 de Dezembro de 2020 - Ministério Público do Estado da Bahia.



A autenticidade do documento pode ser conferida no site [https://sei.sistemas.mpba.mp.br/sei/controlador\\_externo.php?acao=documento\\_conferir&id\\_orgao\\_acesso\\_externo=0](https://sei.sistemas.mpba.mp.br/sei/controlador_externo.php?acao=documento_conferir&id_orgao_acesso_externo=0) informando o código verificador **1014899** e o código CRC **40A7A8E9**.



MINISTÉRIO PÚBLICO  
DO ESTADO DA BAHIA

## MANIFESTAÇÃO

Manifesto ciência e concordância acerca da indicação para exercer as atribuições de gestão e fiscalização da contratação, conforme designação descrita abaixo:

	NOME COMPLETO	MAT
GESTOR DE CONTRATO	Ana Paula Araújo Lino Mota	353.94
FISCAL ADMINISTRATIVO	Marcus Alexandre Oliveira Menoita	353.29
SUPLENTE	Fernando Vicente Moraes Benites	353.29
FISCAL TÉCNICO	Yule Brandão Mesquita	354.90
SUPLENTE	Tiago Rios Rocha	355.38



Documento assinado eletronicamente por **Ana Paula Araújo Lino Mota** em 19/10/313024s 1, 87: 2conforme Ato Normativo nº 1052de 7: de Dezembro de 3131 - Ministério Público do Estado da Bahia.



Documento assinado eletronicamente por **Fernando Vicente Moraes Benites** em 19/10/313024s 1, 812conforme Ato Normativo nº 1052de 7: de Dezembro de 3131 - Ministério Público do Estado da Bahia.



Documento assinado eletronicamente por **Tiago Rios Rocha** em 19/10/313024s 1, 812conforme Ato Normativo nº 1052de 7: de Dezembro de 3131 - Ministério Público do Estado da Bahia.



Documento assinado eletronicamente por **Yule Brandão Mesquita** em 19/10/313024s 1, 892conforme Ato Normativo nº 1052de 7: de Dezembro de 3131 - Ministério Público do Estado da Bahia.



Documento assinado eletronicamente por **Marcus Alexandre Oliveira Menoita** em 19/10/313024s 718792conforme Ato Normativo nº 1052de 7: de Dezembro de 3131 - Ministério Público do Estado da Bahia.



A autenticidade do documento pode ser conferida no site [https://sei.sistemas.mpba.mp.br/sei/controlador\\_externo.php?acao=documento\\_conferir&id\\_orgao\\_acesso\\_externo=1](https://sei.sistemas.mpba.mp.br/sei/controlador_externo.php?acao=documento_conferir&id_orgao_acesso_externo=1) informando o código verificador **1015177** e o código CRC **1573AE1B**.





MINISTÉRIO PÚBLICO  
DO ESTADO DA BAHIA

## DESPACHO

À CEACC:

Em atenção ao despacho 1011089, informa-se a indicação de gestor e fiscais de contratos, e respectivas aquiescências, conforme docs. 1014896 e 1015177.

Por tal razão, encaminha-se o expediente para publicação da portaria no Diário de Justiça Eletrônico, e demais providências cabíveis.

Atenciosamente,

Fernanda da Costa Peres Valentim  
Coordenação de Suprimentos  
Gerente



Documento assinado eletronicamente por **Fernanda da Costa Peres Valentim** em 20/23/4243, às 12:37, conforme Ato Normativo nº 237, de 15 de Dezembro de 4242 - Ministério Público do Estado da Bahia.



A autenticidade do documento pode ser conferida no site [https://sei.sistemas.mpba.mp.br/sei/controlador\\_externo.php?acao=documento\\_conferir&id\\_orgao\\_acesso\\_externo=2](https://sei.sistemas.mpba.mp.br/sei/controlador_externo.php?acao=documento_conferir&id_orgao_acesso_externo=2) informando o código verificador **1015445** e o código CRC **1AA29663**.



MINISTÉRIO PÚBLICO  
DO ESTADO DA BAHIA

## PORTARIA

PORTARIA Nº 109/2024

O SUPERINTENDENTE DE GESTÃO ADMINISTRATIVA DO MINISTÉRIO PÚBLICO DO ESTADO DA BAHIA, no uso de suas atribuições legais e, considerando o expediente nº 19.09.02336.0007124/2024-86, RESOLVE

Designar os servidores para atuarem na contratação decorrente da Dispensa de Licitação nº 031/2024, relativo à aquisição de baterias para nobreaks para o Ministério Público da Bahia.

GESTOR DO CONTRATO: Ana Paula Araújo Lino Mota, matrícula 353.945.

FISCAL ADMINISTRATIVO: Marcus Alexandre Oliveira Menoita, matrícula 353.298 e, como SUPLENTE, Fernando Vicente Moraes Benites, matrícula 353.296.

FISCAL TÉCNICO: Yule Brandão Mesquita, matrícula 354.905 e, como SUPLENTE, Tiago Rios Rocha, matrícula 355.383.

Superintendência de Gestão Administrativa do Ministério Público do Estado da Bahia.

**André Luis Sant'Ana Ribeiro**  
Superintendente de Gestão Administrativa

*(Datado e assinado eletronicamente)*



Documento assinado eletronicamente por **André Luis Sant'Ana Ribeiro** em 20/23/2024, às 14:10, com endereço eletrônico Aormatib n v 23°, de 15 de Dezembro de 2024 - Ministério Público do Estado da Bahia.



Para a autenticidade do documento pode ser conferida no site [https://sei.sistemas.mpba.mp.br/sei/controlador\\_externo.php?acao=documento\\_conferir&id\\_orgao\\_acesso\\_externo=2](https://sei.sistemas.mpba.mp.br/sei/controlador_externo.php?acao=documento_conferir&id_orgao_acesso_externo=2) informando o código Verificador **1015543** e o código CRC **868A437E**.



MINISTÉRIO PÚBLICO  
DO ESTADO DA BAHIA

## DESPACHO

Encaminhamos o expediente à Diretoria de Engenharia e Arquitetura - Unidade de Execução Orçamentária, acompanhado da publicação da Portaria de designação de gestor, fiscal e suplentes no Diário de Justiça de Eletrônica.

Registramos, no ensejo, que tão logo seja emitido o empenho, seja o referido processo de pagamento encaminhado a esta Coordenação para que possamos lançar o documento no PNCP.

**Milena Maria Cardoso do Nascimento**  
Assistente Técnico Administrativo  
Coordenação de Elaboração e Acompanhamento de Contratos e Convênios  
Diretoria de Contratos, Convênios e Licitações  
**Matrícula 353.176**



Documento assinado eletronicamente por **Milena Maria Cardoso do Nascimento** em 05/04/2024, às 09:08, conforme Ato Normativo nº 047, de 15 de Dezembro de 2020 - Ministério Público do Estado da Bahia.



A autenticidade do documento pode ser conferida no site [https://sei.sistemas.mpba.mp.br/sei/controlador\\_externo.php?acao=documento\\_conferir&id\\_orgao\\_acesso\\_externo=0](https://sei.sistemas.mpba.mp.br/sei/controlador_externo.php?acao=documento_conferir&id_orgao_acesso_externo=0) informando o código verificador **1017271** e o código CRC **29CCDA16**.

FISCAL TÉCNICO e SUPLENTE: Laecio Soares de Souza, matrícula 351.723 e William José Ferreira de Santana, matrícula 352.180 respectivamente.

Superintendência de Gestão Administrativa do Ministério Público do Estado da Bahia, 03 de abril de 2024.

André Luis Sant'Ana Ribeiro

Superintendente de Gestão Administrativa

RESUMO DE CONTRATO DE PRESTAÇÃO DE SERVIÇOS – Nº 020/2024 - SGA. Processo SEI: 19.09.40819.0032602/2023-88 – Pregão Eletrônico nº 070/2023. Partes: Ministério Público do Estado da Bahia e a empresa Gente Seguradora S.A, CNPJ nº 90.180.605/0001-02. Objeto: prestação dos serviços especializados voltados à orientação e regência do Coral do Ministério Público do Estado da Bahia, com utilização de recursos de classificação vocal, vocalize, gestos de regência e ensaio de repertório. Valor Global: R\$50.709,91 (cinquenta mil, setecentos e nove reais e noventa e um centavos). Dotação Orçamentária: Unidade Orçamentária/Gestora 40.101.0028. Ação (P/A/OE): 6984. Região: 9900. Destinação de recursos: 100. Natureza de Despesa: 33.90.39. Forma de Pagamento: Ordem bancária para crédito em conta corrente do Contratado. Prazo de vigência: 12 (doze) meses, a contar da data de sua publicação no Diário da Justiça Eletrônico.

#### PORTARIA SGA Nº 090/2024

O SUPERINTENDENTE DE GESTÃO ADMINISTRATIVA DO MINISTÉRIO PÚBLICO DO ESTADO DA BAHIA, no uso de suas atribuições, RESOLVE designar os servidores Ana Rosa Silva Mascarenhas, matrícula nº 353.145 e Marcelino Leite Simões, matrícula nº 352.635, para exercerem as atribuições de fiscal e suplente, respectivamente, do contrato nº 020/2022-SGA, relativo à prestação dos serviços especializados voltados à orientação e regência do Coral do Ministério Público do Estado da Bahia, com utilização de recursos de classificação vocal, vocalize, gestos de regência e ensaio de repertório.

Superintendência de Gestão Administrativa do Ministério Público do Estado da Bahia, 15 de março de 2024.

André Luis Sant'Ana Ribeiro

Superintendente de Gestão Administrativa

#### PORTARIA Nº 109/2024

O SUPERINTENDENTE DE GESTÃO ADMINISTRATIVA DO MINISTÉRIO PÚBLICO DO ESTADO DA BAHIA, no uso de suas atribuições legais e, considerando o expediente nº 19.09.02336.0007124/2024-86, RESOLVE

Designar os servidores para atuarem na contratação decorrente da Dispensa de Licitação nº 031/2024, relativo à aquisição de baterias para nobreaks para o Ministério Público da Bahia.

GESTOR DO CONTRATO: Ana Paula Araújo Lino Mota, matrícula 353.945.

FISCAL ADMINISTRATIVO e SUPLENTE: Marcus Alexandre Oliveira Mendoça, matrícula 353.298 e, como SUPLENTE, Fernando Vicente Moraes Benites, matrícula 353.296.

FISCAL TÉCNICO e SUPLENTE: Yule Brandão Mesquita, matrícula 354.905 e, como SUPLENTE, Tiago Rios Rocha, matrícula 355.383.

Superintendência de Gestão Administrativa do Ministério Público do Estado da Bahia, 03 de abril de 2024.

André Luis Sant'Ana Ribeiro

Superintendente de Gestão Administrativa

#### PORTARIA Nº 104/2024

O SUPERINTENDENTE DE GESTÃO ADMINISTRATIVA DO MINISTÉRIO PÚBLICO DO ESTADO DA BAHIA, no uso de suas atribuições legais e, considerando o expediente nº 19.09.00945.0007753/2024-28, RESOLVE

Designar os servidores para atuarem na gestão e fiscalização do contrato nº 025/2024 - SGA, relativo aos serviços de monitoramento eletrônico da Promotoria de Justiça Regional de Brumado.

GESTOR DO CONTRATO: Thiago de Carvalho Gondim Cayres, matrícula 352.390.

FISCAIS TÉCNICO E ADMINISTRATIVO: Vinícius Machado Garcia, matrícula 352.629 e, como SUPLENTE, Paula Rodrigues de Oliveira Gama, matrícula 352.950.

Superintendência de Gestão Administrativa do Ministério Público do Estado da Bahia, 03 de abril de 2024.

André Luis Sant'Ana Ribeiro

Superintendente de Gestão Administrativa

RESUMO DO TERCEIRO ADITIVO AO CONTRATO DE PRESTAÇÃO DE SERVIÇOS – Nº 049/2023 - SGA. Processo SEI: 19.09.48071.0005200/2024-29. Parecer jurídico: 165/2024. Partes: Ministério Público do Estado da Bahia e a empresa Carambola Publicidade Ltda, CNPJ nº 42.862.035/0001-80. Objeto contratual: Prestação de serviços de gestão de redes sociais, compreendendo pesquisa, planejamento, interação, monitoramento e produção de vídeos. Objeto do aditivo: prorrogar a vigência contida na CLÁUSULA OITAVA do contrato original celebrado entre as partes. O prazo de vigência do contrato original indicado na CLÁUSULA OITAVA fica prorrogado por mais 01 (hum) ano, com início em 02 de maio de 2024 e término em 01 de maio de 2025. Dotação orçamentária: Unidade Orçamentária/Gestora 40.101/0029 - Ação (P/A/OE) 2050 - Região 9900 - Destinação de Recursos 100 - Natureza de Despesa 33.90.39.

\*Retifica publicação constante da edição nº 3.3.543 do Diário da Justiça Eletrônico do dia 04 de abril de 2024.



MINISTÉRIO PÚBLICO  
DO ESTADO DA BAHIA

### MANIFESTAÇÃO

Informo que o respectivo processo foi empenhado. Foi criado o processo de pagamento SEI nº 19.09.02333.0009912/2024-61. Desta forma, encaminhe-se o presente expediente para demais providências.

Atenciosamente,



Documento assinado eletronicamente por **Waneska de Souza Borges** em 01/42/, 4, 2ªs 0: 6 4àconforme Ato Normativo nº 427àde 01 de Dezembro de , 4, 4 - Ministério Público do Estado da Bahia.



A autenticidade do documento pode ser conferida no site [https://sei.sistemas.mpba.mp.br/sei/controlador\\_externo.php?acao=documento\\_conferir&id\\_orgao\\_acesso\\_externo=4](https://sei.sistemas.mpba.mp.br/sei/controlador_externo.php?acao=documento_conferir&id_orgao_acesso_externo=4) informando o código verificador **1028333** e o código CRC **A3B52895**.





MINISTÉRIO PÚBLICO  
DO ESTADO DA BAHIA

## MANIFESTAÇÃO

Tendo em vista que foi gerado o processo de pagamento com o nº SEI (19.09.02333.0009912/2024-61), concluímos este expediente na Coordenação de Suprimento.

Amarildo Barbosa dos Santos

Coord. Suprimentos/DCCL



Documento assinado eletronicamente por **Amarildo Barbosa Dos Santos** em 19/03/2023, às 14h47m, em formato de PDF, em 19 de Dezembro de 2020 - Ministério Público do Estado da Bahia.



A autenticidade do documento pode ser conferida no site [https://sei.sistemas.mpba.mp.br/sei/controlador\\_externo.php?acao=documento\\_conferir&id\\_orgao\\_acesso\\_externo=0](https://sei.sistemas.mpba.mp.br/sei/controlador_externo.php?acao=documento_conferir&id_orgao_acesso_externo=0) informando o código de verificação **1031686** e o código CRC **1DF46F98**.