

1. DEFINIÇÃO DO OBJETO (ART. 6º, XXIII, “a” da Lei Federal nº 14.133/2021)

1.1 INDICAÇÃO DO OBJETO

Prestação de serviços de engenharia para restauro de esquadrias de madeira do Palacete Ferraro, conforme condições, quantidades e especificações técnicas estabelecidas neste Termo de Referência e seu(s) apenso(s).

1.2 JUSTIFICATIVA DO QUANTITATIVO DEFINIDO

Os quantitativos foram definidos a partir do levantamento in loco da necessidade de intervenção nas esquadrias do imóvel.

1.3 FORMA DE EXECUÇÃO

☒ **A - PRESTAÇÃO DE SERVIÇOS IMEDIATA, PONTUAL OU POR ESCOPO.**

☐ **B - PRESTAÇÃO DE SERVIÇOS PARCELADA.**

☐ **C - PRESTAÇÃO DE SERVIÇOS CONTINUADOS:**

☐ C.1 - **SEM** DEDICAÇÃO EXCLUSIVA DE MÃO DE OBRA.

☐ C.2 - **SEM** DEDICAÇÃO EXCLUSIVA DE MÃO DE OBRA E COM PAGAMENTO POR RESULTADO (NÍVEIS MÍNIMOS DE SERVIÇO).

☐ C.3 - **COM** DEDICAÇÃO EXCLUSIVA DE MÃO DE OBRA E COM PAGAMENTO POR POSTOS DE SERVIÇOS.

☐ C.4 - **COM** DEDICAÇÃO EXCLUSIVA DE MÃO DE OBRA E COM PAGAMENTO POR RESULTADO (NÍVEIS MÍNIMOS DE SERVIÇO).

➤ **JUSTIFICATIVA (para enquadramento como serviço continuado):**

☐ **D - OUTRO(S). Especificar:**

1.4 JUSTIFICATIVA: ENQUADRAMENTO COMO SERVIÇO(S) DE ENGENHARIA

☐ **A - NÃO SE APLICA (Não se trata de contratação de serviços de engenharia).**

☒ **B - SERVIÇO(S) ENQUADRADO(S) COMO “SERVIÇO(S) DE ENGENHARIA”:**

➤ **B.1 - FUNDAMENTAÇÃO:** Os serviços objeto desta presente contratação se enquadram como serviços de engenharia, conforme Resolução do CONFEA (Conselho Federal de Engenharia e Agronomia) nº 218, de 29 de junho de 1973, artigos 2º e 7º, visto que se atribui a profissional de engenharia o desempenho de atividades referentes a execução de obra e serviço técnico.

➤ **B.2 - ITENS APLICÁVEIS:**

☒ **B.2.1 - TODOS OS ITENS.**

☐ **B.2.2 - PARTE DOS ITENS:**

1.5 FUNDAMENTAÇÃO DA CONTRATAÇÃO

Contratação justifica-se pela necessidade de prover condições de funcionalidade ao sistema de esquadrias do imóvel Palacete Ferraro, além de atender à demanda de questões de estética e conforto sensorial, ampliada pela condição de patrimônio histórico da edificação, proporcionando, desta forma, condições satisfatórias para atendimento ao público e realização de atividades funcionais e administrativas da Instituição.

1.6 DESCRIÇÃO DA SOLUÇÃO COMO UM TODO

A solução proposta se refere à contratação de empresa especializada para prestação de serviço de restauro em esquadrias de madeira em imóvel Palacete Ferraro, abrangendo a substituição de peças do madeiramento e de vidros danificados, pintura, e demais serviços pertinentes. A solução atende às necessidades da administração, ao passo que objetiva o provimento do funcionamento regular do sistema de esquadrias (portas e janelas) da edificação, observando também a demanda relacionada ao conforto sensorial decorrente de seu estado de conservação.

2. DA SELEÇÃO DO FORNECEDOR

2.1 FUNDAMENTAÇÃO LEGAL

2.1.1 BASE LEGAL:

A seleção do fornecedor será por **Dispensa de Licitação**, com fundamento **no artigo 75, inciso I da Lei Federal nº 14.133/2021**, pelo menor preço praticado, a partir de pesquisa de preços realizada no mercado local, conforme tabela de preços referenciais em anexo.

2.1.2 DIVULGAÇÃO DE AVISO PARA COTAÇÃO NO PORTAL MPBA:

() **A - NÃO, CONFORME A SEGUINTE JUSTIFICATIVA:** Não se recomenda a adoção do procedimento previsto no art. 75, §3º da Lei Federal nº 14.133/2021 (divulgação de aviso pelo prazo mínimo de 03 dias úteis) em razão de.

(X) **B - SIM, CONFORME REGRAS ABAIXO:**

- **E-mail para encaminhamento de propostas:** jaime.kalil@mpba.mp.br / coordenacao.obras@mpba.mp.br
- **Telefone para contato:** (71) 3103-0636 /0637
- **Prazo para envio das propostas por e-mail:** 3 (três) dias úteis.

A apresentação da proposta implicará a plena aceitação, por parte do proponente, das condições estabelecidas neste termo de referência e seus anexos.

Precedentemente à elaboração da proposta, o prestador de serviços deverá observar as cláusulas e disposições deste termo de referência e anexos, além das condições locais para o cumprimento das obrigações objeto da dispensa de licitação, não podendo alegar desconhecimento superveniente.

A proposta de preço deverá considerar a inclusão de todos os custos relacionados com a completa e perfeita execução dos serviços objeto da contratação, constituindo-se, portanto, a única remuneração devida ao futuro contratado, sem que caiba, qualquer tipo de pleito ao MP-BA com a alegação de que alguma parcela do custo foi omitida.

Os itens e quantitativos definidos para a presente dispensa de licitação são meramente referenciais, correspondendo aos limites máximos de valor admitidos para a contratação, sendo de inteira responsabilidade do prestador de serviços a conferência e análise da adequação dos mesmos, não sendo admitida a arguição futura de omissões, enganos, erros ou propostas de ajustes posteriores, considerando que o regime de execução do Contrato será na modalidade Empreitada por Preço Global.

Os preços propostos devem levar em consideração os limites de valores previstos nos apensos a este termo de referência, além de estarem expressos em moeda corrente nacional (Real - R\$) e serem indicados com apenas duas casas decimais, observados os itens e respectivas quantidades.

2.2 HABILITAÇÃO

2.2.1 JURÍDICA:

☒ **A - DOCUMENTOS CONSTITUTIVOS DA PESSOA JURÍDICA** (Cartão CNPJ, Contrato Social e alterações, se houver, e ato constitutivo);

☐ **B - DOCUMENTOS PESSOAIS DA PESSOA FÍSICA** (Documento oficial de identificação pessoal e cartão CPF, caso esta numeração não conste no primeiro).

2.2.2 FISCAL, SOCIAL E TRABALHISTA, a englobar:

A - Certidão Negativa de Débitos junto à Receita Federal e INSS;

B - Certidão de Regularidade Fiscal para com a Fazenda Pública do Estado da Bahia;

B.1 - Certidão de Regularidade Fiscal com a Fazenda Pública do Estado sede da empresa ou do domicílio da pessoa física – **caso não seja Bahia;**

C - Certidão de regularidade com a Fazenda Pública Municipal do município-sede do fornecedor selecionado;

D - Certidão Negativa de Débitos Trabalhistas (se pessoa jurídica);

E - Certidão de Regularidade do FGTS (se pessoa jurídica).

2.2.3 TÉCNICA:

☐ **A - NÃO SERÁ EXIGIDA.**

☒ **B - SERÁ EXIGIDA QUALIFICAÇÃO TÉCNICA.**

B.1) Registro ou inscrição em Conselho Profissional Competente

Deverão ser apresentadas **Certidões de Registro e Quitação** válidas, **tanto da empresa prestadora dos serviços (pessoa jurídica) quanto de seu(s) Responsável(is) Técnico(s) (pessoa física)** emitidas pelo Conselho de Arquitetura e Urbanismo (CAU) e/ou Conselho Regional de Engenharia e Agronomia (CREA), ou outro Conselho Profissional competente, na forma da legislação vigente.

Em se tratando de empresa ou profissional não registrada(o) no respectivo Conselho no Estado da Bahia, deverá apresentar o registro do Conselho do Estado de origem.

B.2) Declaração de Ciência dos Requisitos Técnicos

Deverá ser apresentada declaração de ciência de todas as informações, requisitos técnicos e condições locais para o cumprimento das obrigações objeto da contratação.

**TERMO DE REFERÊNCIA – DISPENSA DE LICITAÇÃO DE VALOR –
NÃO ELETRÔNICA - SERVIÇOS**



Para tanto, ficará franqueada aos interessados a faculdade de **visitar/vistoriar** o local onde será executado o objeto, nos seguintes termos:

B.2.1) Local da visita/vistoria: Edifício Palacete Ferraro, localizado na Avenida Joana Angélica, nº1.839, Nazaré, Salvador – Bahia

B.2.2) Unidade responsável por acompanhar: Coordenação de Obras.

B.2.3) Telefone e e-mail para agendamento: (71) 3103-0636 e coordenacao.obras@mpba.mp.br

2.2.4 ECONÔMICO-FINANCEIRA:

☒ **A - NÃO SERÁ EXIGIDA QUALIFICAÇÃO ECONÔMICO-FINANCEIRA.**

☐ **B - CERTIDÃO NEGATIVA DE FALÊNCIA.**

☐ **C - BALANÇO PATRIMONIAL E DEMONSTRAÇÕES CONTÁBEIS DO ÚLTIMO EXERCÍCIO SOCIAL, COM INDICAÇÃO DE ÍNDICES. ESPECIFICAR:**

➤ **JUSTIFICAR OPÇÃO “C”:**

➤ **ÍNDICES CONTÁBEIS APLICÁVEIS:**

☐ **1. Liquidez Corrente (ILC),** que deverá ser:

☐ Maior que 01 (um) ☐ Outro. Indicar:

☐ **2. Liquidez Geral (LG),** que deverá ser:

☐ Maior que 01 (um) ☐ Outro. Indicar:

☐ **3. Solvência Geral (SG),** que deverá ser:

☐ Maior que 01 (um) ☐ Outro. Indicar:

☐ **4. Outro.** Indicar:

☐ **D - DEMONSTRAÇÃO DE PATRIMÔNIO LÍQUIDO OU CAPITAL SOCIAL,** igual ou superior a ____ % do valor da licitação (limite legal: 10%);

➤ **JUSTIFICAR OPÇÃO “D”:**

3. REQUISITOS DA CONTRATAÇÃO

3.1 REGIME DE EXECUÇÃO

☒ **A - EMPREITADA POR PREÇO GLOBAL.**

☐ **B - EMPREITADA POR PREÇO UNITÁRIO.**

☐ **C - OUTRO.** Indicar:

3.2 PRAZO PARA RETIRADA DA NOTA DE EMPENHO

3.2.1 O prestador deverá retirar a nota de empenho no prazo de 2 (dois) dias úteis, contados a partir da notificação pela Administração, que ocorrerá, preferencialmente, através de envio de e-mail para o endereço indicado na proposta de preços.

3.1.2 O prestador poderá solicitar a prorrogação do prazo para retirada/recebimento da nota de empenho, por motivo justo e aceito pela Administração.

3.3 FORMA DE EXECUÇÃO

3.3.1 LOCAL(IS) DE EXECUÇÃO: Edifício Palacete Ferraro, localizado na Avenida Joana Angélica, nº1.839, Nazaré, Salvador – Bahia.

3.3.2 DIAS E HORÁRIOS PARA EXECUÇÃO:

() A - NÃO SE APLICA.

(X) B - SIM. CONFORME REGRAS ABAIXO:

- **Unidade Responsável:** Coordenação de Obras
- **Dias e Horários:** Dias úteis, segunda à sexta-feira das 8:00 às 18:00h.
- **Outras Regras:** A execução do serviço poderá ocorrer aos sábados, domingos, feriados ou fora do horário de expediente, sem ônus ao Ministério Público da Bahia, para melhor atender às necessidades da CONTRATANTE, mediante aprovação da Coordenação de Obras.

3.3.3 NECESSIDADE DE AGENDAMENTO COM O MPBA:

() A - NÃO SE APLICA.

(X) B - SIM, CONFORME REGRAS ABAIXO:

- **Unidade Responsável:** Coordenação de Obras
- **Telefone e e-mail para contato:** (71) 3103-0636/0637 e coordenacao.obras@mpba.mp.br.
- **Antecedência mínima (se necessário):** 2 (dois) dias úteis

3.3.4 DEMAIS REGRAS DE EXECUÇÃO DA CONTRATAÇÃO:

(X) A - NÃO SE APLICA.

() B - APLICA-SE, CONFORME DESCRITO ABAIXO:

3.4 PRAZO(S) DE EXECUÇÃO:

(X) A - REGRAS: (SUGESTÃO)

➤ **A.1 - PRAZO(S) DE EXECUÇÃO – INDIVIDUALIZAR POR SERVIÇO:**

DESCRIÇÃO DO SERVIÇO	PRAZO EM DIAS	CONTAGEM
Restauração Esquadrias Madeira - Palacete Ferraro	60	() Úteis (X) Corridos

➤ **A.2 - PRAZO(S) CONTADO A PARTIR DE:**

(☒) I - RECEBIMENTO DO EMPENHO PELO FORNECEDOR (regra geral).

(☐) II - OUTRO. Informar:

➤ **A.3 - PRAZO PARA FINALIZAÇÃO TOTAL DOS SERVIÇOS (SE HOUVER):**

➤ **A.4 - ADMISSIBILIDADE DE PRORROGAÇÃO DO(S) PRAZO(S) DE EXECUÇÃO:**

(☐) I - NÃO.

(☒) II - **SIM**. Neste caso, somente será admissível o pedido formalizado pelo fornecedor antes do termo final do prazo de entrega consignado, mediante justificativa e respectiva comprovação de fato superveniente, aceito pela Instituição.

(☐) B - REGRAS (DEFINIDAS PELA UNIDADE SOLICITANTE):

(☐) C - DEFINIÇÕES CONSTANTES DO APENSO II - Especificações Técnicas Detalhadas. (INCLUIR AO FINAL DO DOCUMENTO).

3.5 REGRAS DE GARANTIA

3.5.1 REGRAS GERAIS:

(☐) A - NÃO SE APLICA, POIS O CÓDIGO DE DEFESA DO CONSUMIDOR NÃO É APLICÁVEL AO OBJETO DA DISPENSA DE LICITAÇÃO E NÃO HÁ EXIGÊNCIA DE GARANTIA ACESSÓRIA.

(☒) B - GARANTIA LEGAL PARA TODOS OS ITENS, CONFORME PRAZOS E CONDIÇÕES DEFINIDOS NO CÓDIGO DE DEFESA DO CONSUMIDOR.

(☐) C - GARANTIA CONTRATADA (SERVIÇO ACESSÓRIO) PARA TODOS OS ITENS.

➤ JUSTIFICAR NECESSIDADE DE CONTRATAÇÃO DE GARANTIA:

(☐) D - HÍBRIDO (PARTE DOS ITENS COM GARANTIA LEGAL E PARTE DOS ITENS COM GARANTIA CONTRATADA)

➤ JUSTIFICAR NECESSIDADE DE CONTRATAÇÃO DE GARANTIA:

➤ INDICAÇÃO DO(S) ITEM(NS):

○ GARANTIA LEGAL:

○ GARANTIA CONTRATADA:

(☐) E - DEFINIÇÕES CONSTANTES DO APENSO II - Especificações Técnicas Detalhadas. (INCLUIR AO FINAL DO DOCUMENTO).

3.5.2 REGRAS DA GARANTIA CONTRATADA:

3.5.2.1 EXECUTOR DA GARANTIA:

☐ A - CONTRATADO. (REGRA GERAL)

☐ B - FABRICANTE. (EXCEÇÃO)

- Justificar a exigência de garantia do fabricante:

3.5.2.2 DURAÇÃO, contado da data do recebimento dos serviços:

☐ A - _____ DIAS.

☐ B - _____ MESES.

☐ C - GARANTIA PERDURARÁ CONTINUAMENTE DURANTE TODA A VIGÊNCIA CONTRATUAL (SER-
VIÇOS CONTÍNUOS)

- Justificar prazo de duração definido:

3.5.2.3 PRAZO MÁXIMO PARA RESOLUÇÃO DO CHAMADO, contado a partir da abertura pelo MPBA:

☐ A - _____ HORAS. Contagem – Escolher UMA opção: ☐ Úteis ☐ Corridos

☐ B - _____ DIAS. Contagem – Escolher UMA opção: ☐ Úteis ☐ Corridos

☐ C - OUTRO (S). Indicar:

3.5.2.4 FORMA DE EXECUÇÃO DO ATENDIMENTO:

☐ A - ASSISTÊNCIA SEDIADA NA ZONA URBANA OU METROPOLITANA DE SALVADOR.

☐ B - ASSISTÊNCIA SEDIADA NO MUNICÍPIO:

☐ C - ASSISTÊNCIA SEDIADA EM LOCAL A CRITÉRIO DA CONTRATADA.

☐ D - *ON SITE*, ISTO É, ASSISTÊNCIA PRESTADA DIRETAMENTE NA SEDE DO MPBA (EXCEÇÃO).

Regras:

- Os chamados para Assistência Técnica deverão ser atendidos no prazo máximo de ____ (____) horas, contadas da notificação pelo MPBA;
- O executor da garantia (conforme acima indicado) arcará com todas as despesas decorrentes da reparação e/ou substituição de serviços/bens, a incluir o deslocamento de seus técnicos aos locais em que aqueles tenham sido executados (serviços) ou estiverem (bens), bem como pelo transporte para sua oficina, se necessário;
- Justificativa para a garantia *on site*:

☐ E - OUTRA. Especificar:

3.5.5.5 DETALHAMENTO DAS DEMAIS REGRAS DE EXECUÇÃO DA GARANTIA:

☐ A - NÃO SE APLICA.

() B - APLICA-SE, CONFORME DESCRITO ABAIXO:

3.6 POSSIBILIDADE OU NÃO DE SUBCONTRATAÇÃO:

(X) A - VEDADA A SUBCONTRATAÇÃO.

() B - ADMITIDA A SUBCONTRATAÇÃO PARCIAL DOS SERVIÇOS, CONFORME REGRAS ABAIXO:

- Indicar parcela(s) subcontratável (eis):
- Indicar regras/condições para subcontratação:

3.7 MODELO DE GESTÃO E FISCALIZAÇÃO CONTRATUAL

3.7.1 DAS DISPOSIÇÕES GERAIS:

3.7.1.1 Na forma das disposições estabelecidas na Lei Federal nº 14.133/2021 e na Lei Estadual/BA nº 14.634/2023, o **CONTRATANTE** designará servidor(es), por meio de Portaria específica para tal fim, para a gestão e fiscalização da contratação, tendo poderes, entre outros, para notificar a **CONTRATADA** sobre as irregularidades ou falhas que porventura venham a ser encontradas na execução deste instrumento.

3.7.1.2 Incumbe à gestão e à fiscalização, na medida de suas competências institucionais, acompanhar e verificar a perfeita execução da contratação, em todas as suas fases, competindo-lhe, primordialmente:

3.7.1.2.1 Acompanhar o cumprimento dos prazos de execução descritos neste instrumento, e determinar as providências necessárias à correção de falhas, irregularidades e/ou defeitos, sem prejuízos das sanções contratuais legais;

3.7.1.2.2 Transmitir à **CONTRATADA** as instruções, e comunicar alterações de prazos ou roteiros, quando for o caso;

3.7.1.2.3 Promover, com a presença da **CONTRATADA**, a verificação dos serviços já efetuados;

3.7.1.2.4 Esclarecer as dúvidas da **CONTRATADA**, solicitando ao setor competente do **CONTRATANTE**, se necessário, parecer de especialistas;

3.7.1.2.5 Manter anotação em registro próprio de todas as ocorrências relacionadas à execução do contrato, determinando o que for necessário para a regularização das faltas ou dos defeitos observados;

3.7.1.2.6 Informar aos seus superiores, em tempo hábil para a adoção das medidas convenientes, a situação que demandar decisão ou providência que ultrapasse sua competência (Lei Estadual/BA nº 14.634/2023; art. 12, §2º e Lei Federal nº 14.133/2021, art. 117, § 2º).

3.7.1.3 A fiscalização, pelo **CONTRATANTE**, não desobriga a **CONTRATADA** de sua responsabilidade quanto à perfeita execução do objeto contratual.

3.7.1.3.1 A ausência de comunicação, por parte do **CONTRATANTE**, sobre irregularidades ou falhas, não exime a **CONTRATADA** das responsabilidades determinadas neste instrumento.



3.7.1.4 O **CONTRATANTE** poderá recusar, sustar e/ou determinar o desfazimento/refazimento de serviços que não estejam sendo ou não tenham sido executados de acordo com as Normas Técnicas e/ou em conformidade com as condições deste instrumento, ou ainda que atentem contra a segurança de terceiros ou de bens.

3.7.1.4.1 Qualquer serviço ou bem considerado não aceitável, no todo ou em parte, deverá ser refeito pela **CONTRATADA**, às suas expensas;

3.7.1.4.2 A não aceitação de algum serviço ou bem, no todo ou em parte, não implicará na dilação do prazo de execução, salvo expressa concordância do **CONTRATANTE**.

3.7.1.5 Para fins de fiscalização, o **CONTRATANTE** poderá solicitar à **CONTRATADA**, a qualquer tempo, os documentos relacionados com a execução do presente instrumento.

3.7.1.6 A gestão e a fiscalização contratual observarão, ainda, as normas e regulamentos internos do Ministério Público do Estado da Bahia disciplinadores da matéria.

3.7.2 DAS DISPOSIÇÕES ESPECÍFICAS RELATIVAS AO OBJETO CONTRATADO:

(☒) A - NÃO SE APLICA, SENDO APLICÁVEIS APENAS AS DISPOSIÇÕES GERAIS ELENCADAS NO ITEM 3.7.1.

(☐) B - DISPOSIÇÕES ESPECIFICAMENTE RELACIONADAS AO OBJETO CONTRATUAL:

3.7.3 DAS INFRAÇÕES E SANÇÕES ADMINISTRATIVAS:

3.7.3.1 A **CONTRATADA** sujeitar-se-á às sanções administrativas previstas nas Lei Federal nº 14.133/2021 e Lei Estadual/BA nº 14.634/2023, as quais poderão vir a ser aplicadas após o prévio e devido processo administrativo, assegurando-lhe, sempre, o contraditório e a ampla defesa.

3.7.3.2 Comete infração administrativa, nos termos da Lei Federal nº 14.133/2021, a **CONTRATADA** que:

3.7.3.2.1 Der causa à inexecução parcial do contrato;

3.7.3.2.2 Der causa à inexecução parcial do contrato que cause grave dano à Administração ou ao funcionamento dos serviços públicos ou ao interesse coletivo;

3.7.3.2.3 Der causa à inexecução total do contrato;

3.7.3.2.4 Não manter a proposta, salvo em decorrência de fato superveniente devidamente justificado;

3.7.3.2.5 Ensejar o retardamento da execução ou da entrega do objeto da contratação sem motivo justificado;

3.7.3.2.6 Apresentar documentação falsa ou prestar declaração falsa durante a execução do contrato;

3.7.3.2.7 Não celebrar o contrato ou não entregar a documentação exigida para a contratação, quando convocado dentro do prazo de validade de sua proposta;

3.7.3.2.8 Praticar ato fraudulento na execução do contrato;

3.7.3.2.9 Comportar-se de modo inidôneo ou cometer fraude de qualquer natureza;

3.7.3.2.10 Praticar ato lesivo previsto no art.5º da Lei nº 12.846, de 1º de agosto de 2013;

3.7.3.3 Serão aplicadas ao responsável pelas infrações administrativas acima descritas as seguintes sanções:

3.7.3.3.1 Advertência, quando a **CONTRATADA** der causa à inexecução parcial do contrato, sempre que não se justificar a imposição de penalidade mais grave (art. 156, §2º, da Lei Federal nº 14.133/2021);

3.7.3.3.2 Impedimento de licitar e contratar, quando praticadas as condutas descritas nos itens 3.7.3.2.2 a 3.7.3.2.4 acima, sempre que não se justificar a imposição de penalidade mais grave (art. 156, §4º, da Lei Federal nº 14.133/2021);

3.7.3.3.3 Declaração de inidoneidade para licitar e contratar, quando praticadas as condutas descritas nos itens 3.7.3.2.5 a 3.7.3.2.10, acima, bem como nas alíneas 3.7.3.2.2 a 3.7.3.2.4, que justifiquem a imposição de penalidade mais grave (art. 156, §5º, da Lei Federal nº 14.133/2021);

3.7.4 DAS MULTAS:

(X) A - APLICAM-SE AS DISPOSIÇÕES ABAIXO ELENCADAS:

3.7.4.1 Moratória de 0,5% (meio por cento) por dia de atraso injustificado sobre o valor da parcela inadimplida, até o limite de 30 (trinta) dias;

3.7.4.2 Compensatória de 20% (vinte por cento) sobre o valor total do contrato, para as infrações a seguir descritas:

3.7.4.2.1 Apresentar documentação falsa ou prestar declaração falsa durante a execução do contrato;

3.7.4.2.2 Não celebrar o contrato ou não entregar a documentação exigida para a contratação, quando convocado dentro do prazo de validade de sua proposta;

3.7.4.2.3 Praticar ato fraudulento na execução do contrato;

3.7.4.2.4 Comportar-se de modo inidôneo ou cometer fraude de qualquer natureza;

3.7.4.2.5 Praticar ato lesivo previsto no art.5º da Lei nº 12.846, de 1º de agosto de 2013;

3.7.4.3 Compensatória de 30% (trinta por cento) sobre o valor total do contrato, para as infrações abaixo descritas;

3.7.4.3.1 Der causa à inexecução total do contrato;

3.7.4.3.2 Não manter a proposta, salvo em decorrência de fato superveniente devidamente justificado;

3.7.4.4 Para as infrações abaixo dispostas, a multa será de 10% (dez por cento) sobre o valor total do contrato;

3.7.4.4.1 Der causa à inexecução parcial do contrato;

3.7.4.4.2 Der causa à inexecução parcial do contrato que cause grave dano à Administração ou

ao funcionamento dos serviços públicos ou ao interesse coletivo;

3.7.4.4.3 Ensejar o retardamento da execução ou da entrega do objeto da contratação sem motivo justificado;

() B - DISPOSIÇÕES ESPECÍFICAS:

3.7.4.1 Moratória de xxx % (xxxx por cento) por dia de atraso injustificado sobre o valor da parcela inadimplida, até o limite de 30 (trinta) dias;

3.7.4.2 Compensatória de xxx % (xxxx por cento) sobre o valor total do contrato, para as infrações a seguir descritas:

3.7.4.2.1 Apresentar documentação falsa ou prestar declaração falsa durante a execução do contrato;

3.7.4.2.2 Não celebrar o contrato ou não entregar a documentação exigida para a contratação, quando convocado dentro do prazo de validade de sua proposta;

3.7.4.2.3 Praticar ato fraudulento na execução do contrato;

3.7.4.2.4 Comportar-se de modo inidôneo ou cometer fraude de qualquer natureza;

3.7.4.2.5 Praticar ato lesivo previsto no art.5º da Lei nº 12.846, de 1º de agosto de 2013;

3.7.4.3 Compensatória de xxx % (xxxx por cento) sobre o valor total do contrato, para as infrações abaixo descritas;

3.7.4.3.1 Der causa à inexecução total do contrato;

3.7.4.3.2 Não manter a proposta, salvo em decorrência de fato superveniente devidamente justificado;

3.7.4.4 Para as infrações abaixo dispostas, a multa será de xxx% (xxxx por cento) sobre o valor total do contrato;

3.7.4.4.1 Der causa à inexecução parcial do contrato;

3.7.4.4.2 Der causa à inexecução parcial do contrato que cause grave dano à Administração ou ao funcionamento dos serviços públicos ou ao interesse coletivo;

3.7.4.4.3 Ensejar o retardamento da execução ou da entrega do objeto da contratação sem motivo justificado;

3.8 CONDIÇÕES DE RECEBIMENTO DO OBJETO (PARA FINS DE FATURAMENTO)

3.8.1 PRAZO PARA RECEBIMENTO PROVISÓRIO: 15 (quinze) dias corridos (regra geral), contados:

(X) A - DA FINALIZAÇÃO DOS SERVIÇOS.

() B - DA ENTREGA DA NOTA FISCAL/FATURA.



☐ C - OUTRO. Indicar:

3.8.2 PRAZO PARA RECEBIMENTO DEFINITIVO: 30 (trinta) dias corridos, contados do recebimento provisório.

3.8.3 PRAZO PARA ADEQUAÇÃO OU SUBSTITUIÇÃO DE SERVIÇO(S) REJEITADO(S):

☐ A - NÃO SE APLICA.

☒ B - PRAZO:

☐ B.1 – ____ HORAS. Contagem: (escolher UMA opção): ☐ Úteis ☐ Corridos

☒ B.2 – 2 (DOIS) DIAS. Contagem: (escolher UMA opção): ☒ Úteis ☐ Corridos

☐ B.3 – ____ OUTRO (S). Indicar:

3.8.4 DEMAIS REGRAMENTOS:

3.8.4.1 O **CONTRATANTE** rejeitará, no todo ou em parte, o objeto contratual em desacordo com as condições pactuadas, podendo, entretanto, se lhe convier, decidir pelo recebimento, neste caso com as deduções cabíveis;

3.8.4.2 Os serviços poderão ser rejeitados, no todo ou em parte, quando em desacordo com as especificações constantes neste instrumento, devendo ser corrigidos/refeitos/substituídos nos prazos definidos neste instrumento, a contar da notificação da **CONTRATADA**, às suas custas, sem prejuízo da aplicação das penalidades;

3.8.4.3 Eventual instabilidade na prestação do serviço deverá ser suprida no prazo máximo do item 3.8.3 assegurado à **CONTRATADA** a possibilidade de adoção de eventual solução alternativa, neste prazo, a fim de segurar a continuidade da prestação do serviço;

3.8.4.4 Em caso de recusa, no todo ou em parte, do objeto contratado, fica a **CONTRATADA** obrigada a reparar, corrigir, remover, reconstruir ou substituir, às suas expensas, no todo ou em parte, o objeto em que se verificarem vícios, defeitos ou incorreções resultantes da execução ou materiais empregados, cabendo à fiscalização não atestar o recebimento dos serviços até que sejam sanadas todas as eventuais pendências que possam vir a ser apontadas no Recebimento Provisório;

3.8.4.5 O recebimento definitivo do objeto deste instrumento será concretizado depois de adotados, pelo **CONTRATANTE**, todos os procedimentos cabíveis do art. 140 da Lei Federal nº 14.133/2021 e, no que couber, da Lei Estadual de nº 14.634/2023, devendo ocorrer nos prazos definidos neste instrumento;

3.8.4.6 O aceite ou aprovação do objeto pelo **CONTRATANTE** não exclui a responsabilidade da **CONTRATADA** por vícios, defeitos ou disparidades com as especificações estabelecidas neste instrumento e no processo de Dispensa de Licitação que o originou, verificadas posteriormente, garantindo-se ao **CONTRATANTE**, inclusive, as faculdades previstas na Lei Federal n.º 10.078/90 – Código de Defesa do Consumidor.

3.9 DOS PREÇOS

3.9.1 ABRANGÊNCIA:

☒ A - OS PREÇOS CONTRATADOS ENLOBAM TODOS E QUAISQUER CUSTOS NECESSÁRIOS AO FIEL CUMPRIMENTO DA CONTRATAÇÃO.

- **A.1** - Englobam, exemplificativamente, todos os custos relativos a remunerações, encargos sociais, previdenciários e trabalhistas de todo o pessoal designado pelo fornecedor para a execução do objeto, transportes de qualquer natureza, depreciação, aluguéis, administração, tributos e emolumentos.
- **A.2** - Demais regramentos (se houver):

☐ **B - ITENS OU CUSTOS NÃO INCLUSOS NOS PREÇOS PACTUADOS:**

3.9.2 CRITÉRIOS PARA DEFINIÇÃO DOS PREÇOS:

- ☐ **A - VALOR MENSAL FIXO.**
- ☐ **B - VALOR UNITÁRIO POR SERVIÇOS.**
- ☒ **C - VALOR GLOBAL CONTRATADO, RELATIVO À COMPLETA EXECUÇÃO DOS SERVIÇOS.**
- ☐ **D - OUTRO. Indicar:**

3.10 REGRAS DE FATURAMENTO

3.10.1 PERIODICIDADE DE FATURAMENTO(S):

- ☐ **A - MENSAL.**
- ☐ **B - MÚLTIPLOS FATURAMENTOS, SENDO CADA UM REALIZADO APÓS A EXECUÇÃO DE CADA PEDIDO / EMPENHO EMITIDO.**
- ☒ **C - EM PARCELA ÚNICA:**
- ☒ **C.1 - AO FINAL DE TODA A EXECUÇÃO CONTRATUAL E RECEBIMENTO DO OBJETO (Regra geral).**
 - ☐ **C.2 - OUTRO. Indicar:**
- ☐ **D - PARCELADO:**
- ☐ **D.1 - QUANTIDADE DE PARCELAS:**
 - ☐ **D.2 - DEFINIÇÃO DOS MONTANTES DAS PARCELAS:**
- ☐ **E - OUTRO (A). Indicar:**

3.10.2 CONDIÇÕES ESPECÍFICAS PARA FATURAMENTO:

- ☒ **A - NÃO SE APLICA**, sendo necessária somente a apresentação de nota fiscal/fatura e certidões de regularidade fiscal e trabalhista, conforme item 3.11.1 (abaixo).
- ☐ **B - REGRAS E/OU DOCUMENTOS EXIGIDOS**, para além dos indicados na opção A. Especificar:

3.11 REGRAS PARA PAGAMENTO E ATUALIZAÇÃO MONETÁRIA

3.11.1 O faturamento referente ao objeto deste instrumento será efetuado na periodicidade indicada no item 3.10.1, mediante apresentação, pela **CONTRATADA**, de fatura, Nota Fiscal relativa à prestação dos serviços e certidões de regularidade cabíveis, bem como consulta à situação de idoneidade da **CONTRATADA**, documentação que deverá estar devidamente acompanhada do TERMO DE RECEBIMENTO pelo **CONTRATANTE**;

3.11.2 Os pagamentos serão processados no prazo de 20 (vinte) dias úteis, a contar da data de apresentação da documentação indicada no item 3.11.1, desde que não haja pendência a ser regularizada;

3.11.3 Verificando-se qualquer pendência impeditiva do pagamento, será considerada data da apresentação da documentação aquela na qual foi realizada a respectiva regularização;

3.11.4 As faturas far-se-ão acompanhar da documentação probatória relativa ao recolhimento dos tributos que tenham como fato gerador o objeto contratual;

3.11.5 O **CONTRATANTE** realizará a retenção de impostos ou outras obrigações de natureza tributária, de acordo com a legislação vigente;

3.11.6 Os pagamentos serão efetuados através de ordem bancária, para crédito em conta corrente e agência indicadas pela **CONTRATADA**, preferencialmente em banco de movimentação oficial de recursos do Estado da Bahia;

3.11.7 A atualização monetária dos pagamentos devidos pelo **CONTRATANTE**, em caso de mora, será calculada considerando a data do vencimento da obrigação e do seu efetivo pagamento, de acordo com a variação do INPC do IBGE pro rata tempore, observado, sempre, o disposto nos itens 3.11.2 e 3.11.3.

3.11.7.1 Para efeito de caracterização de mora imputável ao **CONTRATANTE**, não serão considerados eventuais atrasos de pagamento no período de fechamento do exercício financeiro do Estado da Bahia, compreendido entre o final do mês de dezembro e o mês de janeiro do exercício subsequente, decorrentes de circunstâncias alheias à vontade das partes, isto é, por força de bloqueio de rotinas no sistema estadual obrigatoriamente utilizado para a execução dos pagamentos devidos pelo **CONTRATANTE**.

3.12 REAJUSTAMENTO

(X) A - PREÇOS PASSÍVEIS DE REAJUSTAMENTO. REGRAS:

- Índice oficial para o cálculo da variação de preços:

(X) A.1 - INPC/IBGE.

() A.2 - OUTRO. Indicar:

- A eventual concessão de reajustamento fica condicionada à apresentação de requerimento formal pela Contratada, após o transcurso do prazo de 12 (doze) meses, contados da data do orçamento estimado pela Administração.

- Na hipótese de reajustamento, adotar-se-á como referencial o acumulado de 12 (doze) meses, sendo o termo inicial o **mês** de apresentação do orçamento estimado pela administração e termo final o mês que antecede a data de aniversário.
- Serão objeto de reajuste apenas os valores relativos a pedidos de execução de serviços formalizados após o decurso do prazo de 12 (doze) meses, contados do orçamento estimado pela administração.
- Nos reajustes subsequentes ao primeiro, o interregno mínimo de um ano será contado a partir dos efeitos financeiros do último reajuste.

() B - NÃO É CABÍVEL A PREVISÃO DE REAJUSTAMENTO DURANTE A VIGÊNCIA ORIGINÁRIA DO CONTRATO, dadas as regras de pagamento e a natureza dos serviços.

Na hipótese de prorrogação do prazo de vigência, os preços pactuados serão passíveis de reajustamento, conforme as seguintes regras e condições:

- **Índice oficial para o cálculo da variação de preços:**
 - () B.1 - INPC/IBGE.**
 - () B.2 - OUTRO. Indicar:**
- A eventual concessão de reajustamento fica condicionada à apresentação de requerimento formal pela Contratada, após o transcurso do prazo total de execução dos serviços contratados.
- Na hipótese de reajustamento, adotar-se-á como referencial o acumulado de meses decorridos entre a apresentação da proposta de preços e o encerramento do prazo inicial de duração da execução contratual.
- Serão objeto de reajuste apenas os valores relativos ao novo período de vigência contratual.

3.13 DEFINIÇÃO DE VIGÊNCIAS

3.13.1 VIGÊNCIA DA ATA DE REGISTRO DE PREÇOS (ARP):

(X) A - NÃO SE APLICA (Não se trata de registro de preços).

() B - VIGÊNCIA DA ARP:

- Prazo de vigência da ARP: _____ meses. (Limitado a 01 ano)
- Possibilidade de prorrogação de prazo de vigência:
 - () NÃO () SIM** (Limitado ao total de vigência da ARP de 2 anos)

3.13.2 DEFINIÇÃO DE VIGÊNCIA DA CONTRATAÇÃO:

(X) A - CONTRATAÇÕES SEM INSTRUMENTO FORMAL DE CONTRATO:

- () A.1 - ____ meses, contados do recebimento do empenho pela contratada.
- (X) A.2 - 180 dias, contados do recebimento do empenho pela contratada.
- () A.3 - ____ meses, contados a partir do dia ____ de ____ de 202x (previsão inicial).
- () A.4 - ____ dias, contados a partir do dia ____ de ____ de 202x (previsão inicial).

() B - CONTRATAÇÕES COM INSTRUMENTO FORMAL DE CONTRATO:

- () B.1 - ____ meses / ____ anos, contados a partir da
- () Opção1: Data certa (previsão inicial): ____ de ____ de 202X.
- () Opção 2: Da data da (última) assinatura.
- () B.2 - ____ dias, contados a partir da
- () Opção1: Data certa (previsão inicial): ____ de ____ de 202X.
- () Opção 2: Da data da (última) assinatura.

3.13.3 POSSIBILIDADE DE PRORROGAÇÃO DE PRAZO DE VIGÊNCIA:

- (X) A - NÃO SERÁ ADMITIDA A PRORROGAÇÃO DO PRAZO DE VIGÊNCIA.
- () B – SIM. SERÁ ADMITIDA A PRORROGAÇÃO MEDIANTE CELEBRAÇÃO DE ADITIVO PARA TAL FIM.

➤ Justificativa:

3.14 DAS OBRIGAÇÕES DA CONTRATADA

3.14.1 OBRIGAÇÕES GERAIS:

3.14.1.1 Promover a execução contratual de acordo com as especificações técnicas e exigências constantes no presente instrumento, nos locais determinados, nos dias e nos turnos e horários de expediente do **CONTRATANTE**, não podendo eximir-se da obrigação, ainda que parcialmente, atribuindo quaisquer falhas, defeitos ou falta de pessoal e/ou material;

3.14.1.1.1 A **CONTRATADA** deve cumprir todas as obrigações constantes deste instrumento e em seus anexos, assumindo como exclusivamente seus os riscos e as despesas decorrentes da boa e perfeita execução do objeto;

3.14.1.2 Prestar diretamente os serviços ora contratados, não os transferindo a outrem, no todo ou em parte, observando-se as regras para subcontratação definidas neste instrumento;

3.14.1.3 Dispor de toda mão de obra, veículos, transportes, insumos e materiais necessários à execução dos serviços objeto deste instrumento;

3.14.1.4 Manter sob sua exclusiva responsabilidade toda a supervisão e direção da mão de obra necessária para a completa e eficiente execução dos serviços objeto deste instrumento;

3.14.1.5 Manter durante toda a execução do contrato, em compatibilidade com as obrigações assumidas, todas as condições exigidas para a contratação;

3.14.1.6 Assegurar que os serviços objeto deste instrumento não sofram solução de continuidade durante todo o prazo da sua vigência;

3.14.1.7 Responsabilizar-se pelo cumprimento das obrigações previstas em Acordo, Convenção, Dissídio Coletivo de Trabalho ou equivalentes das categorias abrangidas pela contratação, por todas as obrigações trabalhistas, sociais, previdenciárias, tributárias e as demais previstas em legislação específica, cuja inadimplência não transfere a responsabilidade ao **CONTRATANTE**;

3.14.1.7.1 A eventual retenção de tributos pelo **CONTRATANTE** não implicará na responsabilização deste, em hipótese alguma, por quaisquer penalidades ou gravames futuros, decorrentes de inadimplemento(s) de tributos pela **CONTRATADA**;

3.14.1.8 Emitir notas fiscais/faturas de acordo com a legislação, contendo descrição dos serviços, indicação de quantidades, preços unitários e valor total, observando-se, ainda, o quanto disposto nos itens 3.10 e 3.11 deste instrumento, competindo ao prestador de serviços, ainda, observar, de acordo com a previsão da legislação tributária aplicável, nas hipóteses de retenção de tributos pelo MPBA, a necessidade de seu destaque, se cabível, bem como a discriminação das informações requeridas nas notas fiscais, conforme os comandos legais específicos;

3.14.1.9 Responsabilizar-se pelos vícios e danos decorrentes da execução do objeto, bem como por todo e qualquer dano causado à Administração ou terceiros, não reduzindo essa responsabilidade a fiscalização ou o acompanhamento da execução contratual pelo **CONTRATANTE**, que ficará autorizado a descontar dos pagamentos devidos ou da garantia, caso exigida no edital, o valor correspondente aos danos sofridos;

3.14.1.10 Providenciar e manter atualizadas todas as licenças e alvarás junto às repartições competentes que, porventura, sejam necessários à execução do contrato;

3.14.1.11 Atender, nos prazos consignados neste instrumento, às recusas ou determinações, pelo **CONTRATANTE**, de refazimento de serviços que não estejam sendo ou não tenham sido executados de acordo com as Normas Técnicas e/ou em conformidade com as condições deste instrumento ou do processo de dispensa de licitação que o originou, providenciando sua imediata correção ou realização, sem ônus para o **CONTRATANTE**;

3.14.1.12 Comunicar ao Fiscal do contrato, no prazo de 24 (vinte e quatro) horas, qualquer ocorrência anormal ou acidente que se verifique no local dos serviços;

3.14.1.13 Prestar todo esclarecimento ou informação solicitada pelo **CONTRATANTE** ou por seus prepostos, garantindo-lhes o acesso, a qualquer tempo, ao local dos trabalhos, bem como aos documentos relativos à execução do serviço;

3.14.1.14 Paralisar, por determinação do **CONTRATANTE**, qualquer atividade que não esteja sendo executada de acordo com a boa técnica ou que ponha em risco a segurança de pessoas ou bens de terceiros.

3.14.1.15 Não permitir a utilização de qualquer trabalho do menor de dezesesseis anos, exceto na condição de aprendiz para os maiores de quatorze anos, nem permitir a utilização do trabalho do menor de dezoito anos em trabalho noturno, perigoso ou insalubre;

3.14.1.16 Não contratar, durante a vigência do contrato, cônjuge, companheiro ou parente em linha reta, colateral ou por afinidade, até o terceiro grau, de dirigente do **CONTRATANTE**, ou do fiscal ou do gestor do contrato, nos termos do artigo 48, parágrafo único, da Lei 14.133/2021;

3.14.1.17 Guardar sigilo sobre todas as informações obtidas em decorrência do cumprimento do contrato;

3.14.1.18 Cumprir, além dos postulados legais vigentes de âmbito federal, estadual ou municipal, as normas de segurança do **CONTRATANTE**;

3.14.1.19 Cumprir, durante todo o período de execução do contrato, a reserva de cargos prevista em lei para pessoa com deficiência, para reabilitado da Previdência Social ou para aprendiz, bem como as reservas de cargos previstas na legislação (art. 116 da Lei Federal nº 14.133/2021);

3.14.1.20 Permitir e oferecer condições para a mais ampla e completa fiscalização durante a vigência deste instrumento, fornecendo informações, propiciando o acesso à documentação pertinente e à execução contratual, e atendendo às observações e exigências apresentadas pela fiscalização;

3.14.2 OBRIGAÇÕES ESPECÍFICAS (DEFINIDAS EM RAZÃO DO OBJETO CONTRATADO):

() **A - NÃO EXISTEM OBRIGAÇÕES ESPECÍFICAS**, sendo aplicáveis somente os regramentos gerais definidos em lei e no subitem anterior.

(**X**) **B - OBRIGAÇÕES ESPECÍFICAS. Indicar:**

3.14.2.1 Designar expressamente profissional regularmente inscrito no Conselho Profissional competente, como responsável técnico pela execução do serviço objeto deste instrumento.

3.14.2.2 Entregar ao **CONTRATANTE**, no prazo de até 5 (cinco) dias corridos após o recebimento da nota de empenho, duas vias do Registros de Responsabilidade Técnica (RRT) ou Anotações de Responsabilidade Técnica (ART), relativamente aos serviços objeto do instrumento contratual, devidamente registrada no Conselho Profissional competente, conforme legislação vigente.

3.14.2.3 Responsabilizar-se por todos os custos e providências para emissão da Anotação de Responsabilidade Técnica (ART) junto ao Conselho Regional de Engenharia e Agronomia (CREA) e/ou Registro de Responsabilidade Técnica (RRT) junto ao Conselho de Arquitetura e Urbanismo (CAU), ou outro Conselho Profissional competente, conforme legislação vigente.

3.14.2.4 Designar formalmente, no prazo de até 2 (dois) dias úteis após o recebimento da nota de empenho, pelo menos um preposto que detenha poderes para resolução de possíveis ocorrências durante a execução contratual, responsabilizando-se pelo bom andamento desta.

3.14.2.5 Fornecer todos os Equipamentos de Proteção Individual (EPI) necessários e adequados ao desenvolvimento de cada tarefa, conforme previsto na NR-06 e NR-18 da Portaria nº 3214 do Ministério do Trabalho, bem como demais dispositivos de segurança necessários.

3.14.2.6 Garantir em local externo condições adequadas para alimentação dos operários.

3.14.2.7 Manter os locais de trabalho continuamente limpos, desobstruídos e sinalizados, devendo sempre retirar o entulho para locais externos ao prédio, após execução dos serviços, observando o disposto na legislação e nas normas relativas à proteção ambiental.

3.14.2.8 Todo o entulho deverá ser removido pela CONTRATADA, observando os cuidados referentes à limpeza constante das áreas trafegadas e à disposição de caçamba coletora de entulho.

3.14.2.9 Providenciar, ao final da execução dos serviços, a limpeza completa das instalações físicas envolvidas na execução do objeto contratual, removendo, às suas expensas, todos os materiais inservíveis e entulho de modo geral.

3.14.2.10 Empregar mão de obra habilitada e compatível com o grau de especialização de cada serviço. A atuação dos profissionais deverá satisfazer requisitos profissionais em nível compatível com as atribuições que lhe forem delegadas, sob inteira responsabilidade da CONTRATADA.

3.14.2.11 Não alocar empregado para outras atividades que constituam desvio de função das atividades para as quais está sendo contratado.

3.14.2.12 Apresentar relação contendo nome, número de identidade e de CPF dos empregados vinculados à execução do contrato.

3.14.2.13 Respeitar e fazer com que seus empregados respeitem as normas gerais de segurança do trabalho, identificação, disciplina e outros regulamentos instituídos pelo CONTRATANTE, bem como atentar para as regras de cortesia no local onde serão executados os serviços contratados.

3.14.2.14 Manter todos os operários, empregados da empresa, convenientemente fardados e identificados (crachá de identificação, no qual conste, minimamente, o nome da empresa e do empregado, cargo e/ou função, retrato do empregado e assinatura sobre carimbo do responsável pela empresa), e utilizando todos os equipamentos de segurança necessários, tais como botas, capacete, luvas, óculos e cintos.

3.14.2.15 Obedecer às normas de higiene e prevenção de acidentes, a fim de garantir a salubridade e a segurança nos locais de serviços.

3.14.2.16 Realizar os serviços de acordo com todas as normas de segurança vigentes, utilizando os equipamentos de proteção individual e coletiva necessários, ficando sob total responsabilidade da CONTRATADA a ocorrência de qualquer acidente que venha vitimar seus empregados e/ou pessoas e prédios vizinhos, em decorrência da execução do objeto contratado.

3.14.2.17 Adotar todas as precauções e zelar permanentemente para que suas operações não provoquem danos físicos ou materiais a terceiros, nem interfiram negativamente com o tráfego nas vias públicas que utilizar ou que estejam localizadas nas proximidades do local de execução dos serviços.

3.14.2.18 Responsabilizar-se por todos os danos causados às instalações existentes, aos móveis, a terceiros e aos bens públicos.

3.14.2.19 Remover os detritos resultantes das operações de transporte ao longo de qualquer via pública, sob suas expensas.

3.14.2.20 Participar das reuniões agendadas pelo CONTRATANTE, com o objetivo de analisar e submeter à aprovação os serviços até então executados, bem como definir novas ações de trabalho.

3.14.2.21 Promover o imediato afastamento, da execução do objeto, de empregados, subcontratados e/ou prepostos cuja permanência se demonstre em desacordo com este instrumento, ou, ainda, com a moralidade e a ética, correndo, por exclusiva conta do prestador de serviços, quaisquer ônus decorrentes das leis trabalhistas e previdenciárias, bem como qualquer outra que tal fato imponha;

3.14.2.22 Arcar com todas as despesas decorrentes de eventuais trabalhos noturnos e em domingos e feriados;

3.14.2.23 Observar a necessidade de realizar os serviços de modo a não interferir no regular funcionamento das unidades administrativas envolvidas, durante expediente ordinário, o qual ocorre de segunda a sexta-feira, das 08h00min às 18h00min;

3.14.2.24 Realizar fora do horário de expediente indicado o subitem anterior, serviços que, potencialmente, possam provocar incômodo excessivo aos usuários das unidades, tais como excesso de poeira, ruído elevado, desligamento de energia elétrica ou interrupção do abastecimento de água ou outros que interfiram no ambiente de trabalho e atendimento.

3.14.2.25 Promover a guarda, manutenção e vigilância de materiais, ferramentas, e tudo o que for necessário à execução dos serviços.

3.14.2.26 Providenciar, durante a execução dos serviços, proteção provisória circunjacente das áreas de execução dos serviços.

3.14.2.27 A Contratada deverá apresentar, sempre que necessário, quando do início dos serviços, Certificado de Treinamento de Segurança do Trabalho em Altura (NR 35) dos funcionários que realizarão serviço em altura.

3.15 DAS OBRIGAÇÕES DO CONTRATANTE

3.15.1 OBRIGAÇÕES GERAIS:

3.15.1.1 Fornecer as informações necessárias para que a **CONTRATADA** possa executar plenamente o objeto contratado;

3.15.1.2 Realizar os pagamentos devidos pela execução da contratação, nos termos e condições previstos nos itens 3.10 e 3.11 deste instrumento;

3.15.1.3 Permitir o acesso da **CONTRATADA** às instalações físicas do **CONTRATANTE**, nos locais e na forma eventualmente necessários para a execução dos serviços;

3.15.1.4 Acompanhar e fiscalizar o fiel cumprimento dos prazos e das condições de realização previstos na contratação, notificando a **CONTRATADA**, por escrito, sobre imperfeições, falhas ou irregularidades constatadas na execução do objeto, para que sejam adotadas as medidas corretivas necessárias;

3.15.1.5 Fornecer à **CONTRATADA**, mediante solicitação, atestado de capacidade técnica, quando o fornecimento do objeto atender satisfatoriamente os prazos de entrega, qualidade e demais condições previstas neste instrumento.

3.15.1.6 Explicitamente emitir decisão sobre todas as solicitações e reclamações relacionadas à execução da presente contratação, ressalvados os requerimentos manifestamente impertinentes, meramente protelatórios ou de nenhum interesse para a boa execução do ajuste, observando os seguintes prazos:

3.15.1.6.1 A administração terá o prazo de até 60 (sessenta) dias, a contar da data do protocolo do requerimento sobre o qual deverá se manifestar, admitida a prorrogação motivada, por igual período;

**TERMO DE REFERÊNCIA – DISPENSA DE LICITAÇÃO DE VALOR –
NÃO ELETRÔNICA - SERVIÇOS**



3.15.1.6.2 A administração terá o prazo de até 60 (sessenta) dias, a contar da data do requerimento, para responder a eventuais pedidos de reestabelecimento do equilíbrio econômico-financeiro da contratação;

3.15.2 OBRIGAÇÕES ESPECÍFICAS (DEFINIDAS EM RAZÃO DO OBJETO CONTRATADO):

☒ **A - NÃO EXISTEM OBRIGAÇÕES ESPECÍFICAS**, sendo aplicáveis somente os regramentos gerais definidos no subitem anterior.

☐ **B - OBRIGAÇÕES ESPECÍFICAS.** Indicar:

3.16 INDICAÇÃO SOBRE A NECESSIDADE DE GARANTIA CONTRATUAL, COM PERCENTUAL

☒ **A - NÃO SERÁ EXIGIDA GARANTIA CONTRATUAL.**

☐ **B - SERÁ EXIGIDA GARANTIA CONTRATUAL, CONFORME REGRAS ABAIXO:**

➤ **B.1 Percentual exigido:**

☐ **I - 5% (cinco por cento).**

☐ **II - OUTRO*. Indicar: ____ % (____ por cento).**

- **Justificativa para garantias com percentual superior a 5% (e limitadas a 10%) do valor inicial da contratação:**

➤ **B.2 Prazo para apresentação da garantia: _____ dias após assinatura do contrato.**

➤ **B.3 Prazo de duração da garantia contratual na modalidade seguro-garantia:**

☐ **I - A MESMA DA CONTRATAÇÃO.**

☐ **II - _____ dias/meses após a vigência da contratação.**

3.17 INFORMAÇÕES ORÇAMENTÁRIAS

CONFORME FORMULÁRIOS DE INFORMAÇÕES ORÇAMENTÁRIAS ANEXOS AO EXPEDIENTE DE CONTRATAÇÃO.

3.18 RESPONSÁVEL PELO PREENCHIMENTO DESTE DOCUMENTO

MATRÍCULA:	353.670
NOME DO SERVIDOR:	Jaime de Jesus Kalil
UNIDADE ADMINISTRATIVA:	Coordenação de Obras/ Diretoria de Engenharia e Arquitetura
INSERIR ASSINATURA DIGITAL:	

TERMO DE REFERÊNCIA – DISPENSA DE LICITAÇÃO DE VALOR –
NÃO ELETRÔNICA - SERVIÇOS



MINISTÉRIO PÚBLICO
DO ESTADO DA BAHIA

TERMO DE REFERÊNCIA – DISPENSA DE LICITAÇÃO DE VALOR –
NÃO ELETRÔNICA - SERVIÇOS



APENSO I

TABELA INDICATIVA DOS ITENS DE SERVIÇO A SEREM CONTRATADOS

ITEM	DESCRIÇÃO DO SERVIÇO	UNIDADE DE MEDIDA	QUANTIDADE	Código do item de serviço, com descrição
01	Restauro de Esquadrias de Madeira – Palacete Ferraro	Unidade	1	22969 - Restauração/ conservação e preservação de patrimônio histórico

APENSO II – ESPECIFICAÇÕES/ RELATÓRIO FOTOGRÁFICO

Versão – Julho/2024

TERMO DE REFERÊNCIA – DISPENSA DE LICITAÇÃO DE VALOR –
NÃO ELETRÔNICA - SERVIÇOS



1) A presente contratação objetiva a realização de intervenções para restauro de 46 (quarenta e seis) unidades de esquadrias (39 janelas e 7 portas) em madeira, com área média de 2,60m² por unidade, para fins de reestabelecimento de sua funcionalidade e revitalização de seus componentes, mantidas as suas características originais. Inclui-se no escopo dos serviços: substituição das peças de madeira deterioradas, substituição e complementação de vidros, revisão das vedações, revisão das ferragens, lubrificação das ferragens, tratamento das partes componentes, e pintura demais serviços pertinentes.

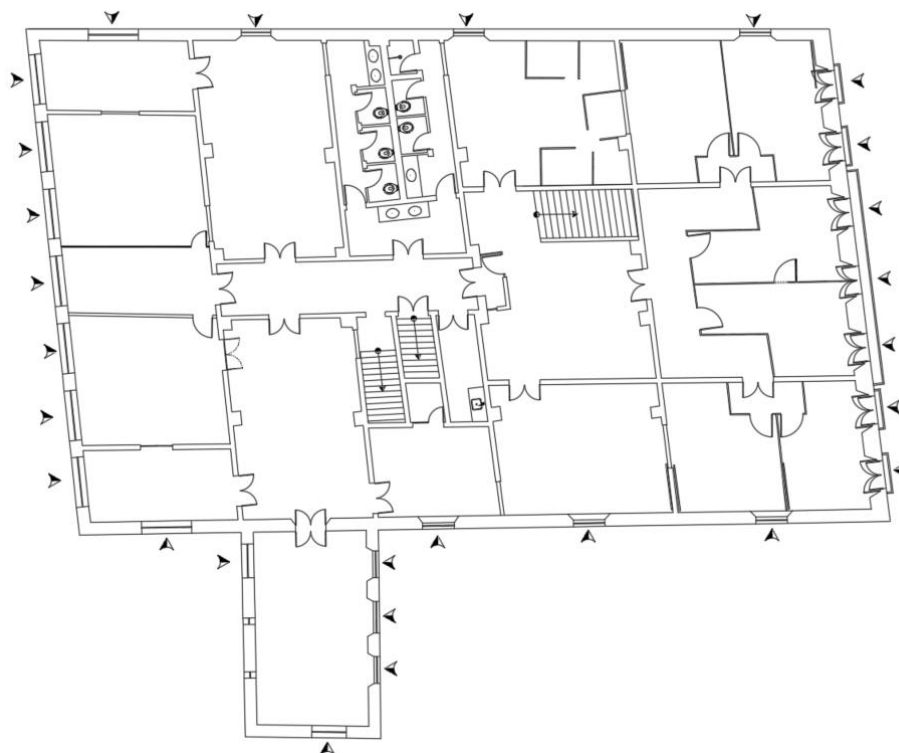
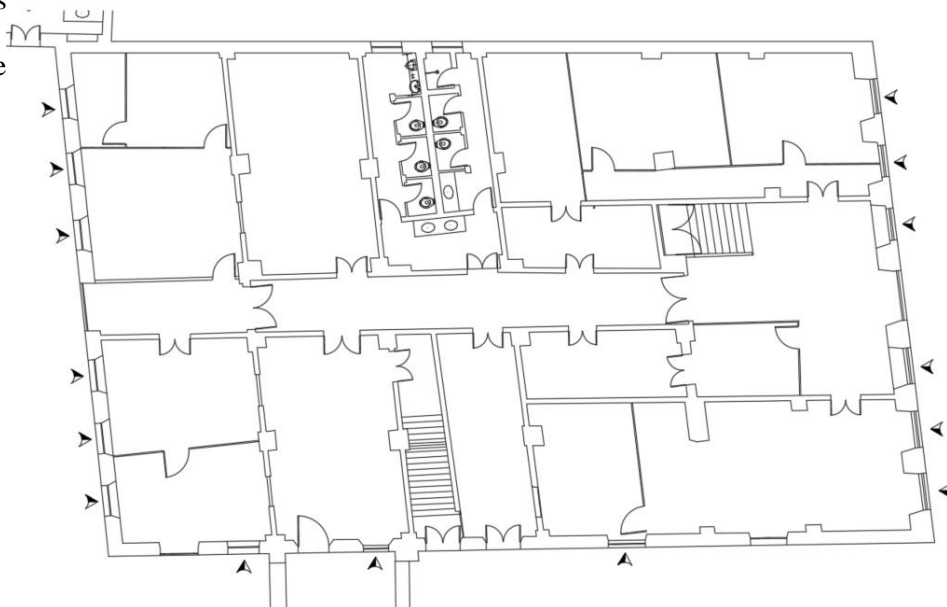

**Planta baixa –
Térreo
(indicação de
esquadrias a
serem
restauradas)**

Planta baixa – 1º Pavimento (indicação de esquadrias a serem restauradas)

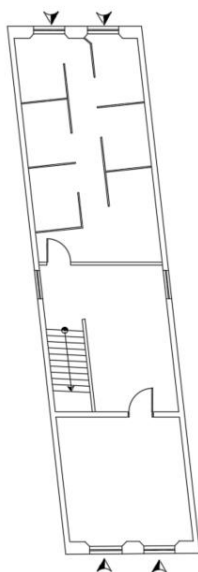

Planta baixa – 2º Pavimento (indicação de esquadrias a serem restauradas)

2) Relatório Fotográfico (visão geral)



TERMO DE REFERÊNCIA – DISPENSA DE LICITAÇÃO DE VALOR –
NÃO ELETRÔNICA - SERVIÇOS



TERMO DE REFERÊNCIA – DISPENSA DE LICITAÇÃO DE VALOR –
NÃO ELETRÔNICA - SERVIÇOS



TERMO DE REFERÊNCIA – DISPENSA DE LICITAÇÃO DE VALOR –
NÃO ELETRÔNICA - SERVIÇOS

