

## TERMO DE REFERÊNCIA – DISPENSA DE LICITAÇÃO DE VALOR – NÃO ELETRÔNICA - SERVIÇOS

### 1. DEFINIÇÃO DO OBJETO (ART. 6º, XXIII, “a” da Lei Federal nº 14.133/2021)

#### 1.1 INDICAÇÃO DO OBJETO

Prestação de serviços de engenharia para manutenção predial preventiva e corretiva da Promotoria de Justiça Regional de Vitória da Conquista, conforme condições, quantidades e especificações técnicas estabelecidas neste Termo de Referência e seu(s) apenso(s).

Obs.: As especificações dos itens constam na tabela do APENSO II deste documento.

#### 1.2 JUSTIFICATIVA DO QUANTITATIVO DEFINIDO

Os quantitativos foram estabelecidos com base no levantamento do projeto e na medição in loco dos sistemas construtivos que requerem tratamento ou correção, em função da necessidade de reparo. O objetivo é preservar o patrimônio público e prolongar a vida útil da edificação.

#### 1.3 FORMA DE EXECUÇÃO

☒ **A - PRESTAÇÃO DE SERVIÇOS IMEDIATA, PONTUAL OU POR ESCOPO.**

☐ **B - PRESTAÇÃO DE SERVIÇOS PARCELADA.**

☐ **C - PRESTAÇÃO DE SERVIÇOS CONTINUADOS:**

☐ C.1 - **SEM** DEDICAÇÃO EXCLUSIVA DE MÃO DE OBRA.

☐ C.2 - **SEM** DEDICAÇÃO EXCLUSIVA DE MÃO DE OBRA E COM PAGAMENTO POR RESULTADO (NÍVEIS MÍNIMOS DE SERVIÇO).

☐ C.3 - **COM** DEDICAÇÃO EXCLUSIVA DE MÃO DE OBRA E COM PAGAMENTO POR POSTOS DE SERVIÇOS.

☐ C.4 - **COM** DEDICAÇÃO EXCLUSIVA DE MÃO DE OBRA E COM PAGAMENTO POR RESULTADO (NÍVEIS MÍNIMOS DE SERVIÇO).

➤ **JUSTIFICATIVA (para enquadramento como serviço continuado):** [Inserir texto.]

☐ **D - OUTRO(S). Especificar:** [Inserir texto.]

#### 1.4 JUSTIFICATIVA: ENQUADRAMENTO COMO SERVIÇO(S) DE ENGENHARIA

☐ **A - NÃO SE APLICA** (Não se trata de contratação de serviços de engenharia).

☒ **B - SERVIÇO(S) ENQUADRADO(S) COMO “SERVIÇO(S) DE ENGENHARIA”:**

➤ **B.1 - FUNDAMENTAÇÃO:** Os serviços objeto desta presente contratação se enquadram como serviços de engenharia, conforme Resolução do CONFEA (Conselho Federal de Engenharia e Agronomia) nº 218, de 29 de junho de 1973, artigo 2º, visto que se atribui a profissional de engenharia o desempenho de atividades referentes a execução de obra e serviço técnico.

## TERMO DE REFERÊNCIA – DISPENSA DE LICITAÇÃO DE VALOR – NÃO ELETRÔNICA - SERVIÇOS

### ➤ B.2 - ITENS APLICÁVEIS:

( X ) B.2.1 - TODOS OS ITENS.

( ) B.2.2 - PARTE DOS ITENS: [Especificar quais itens.]

### 1.5 FUNDAMENTAÇÃO DA CONTRATAÇÃO

A presente contratação justifica-se pela necessidade de execução de intervenções corretivas diversas na Promotoria Regional de Justiça de Vitória da Conquista, de forma que sejam tratados problemas pontuais de manutenção predial listados abaixo:

- Correção de Fissuras e trincas em paredes e pisos;
- Manutenção do rejunte da fachada;
- Vedação de esquadrias;
- Impermeabilização em “pé de parede” para correção de infiltração;
- Pintura interna e externa;
- Execução de revestimento em fachada;
- Demarcação das vagas do estacionamento;
- Tratamento e pintura dos portões;
- Tratamento e pintura dos corrimãos;
- Tratamento e pinturas das estruturas metálicas da cobertura;
- Manutenção em cobertura de telhado de fibrocimento para correção de infiltração;
- Limpeza do telhado e dos painéis solares;
- Resolução de vazamento em sistema sanitário.

O objetivo é proporcionar condições adequadas de conservação e segurança da unidade, propiciando, além da preservação de patrimônio público e conforto visual aos usuários, condições satisfatórias de salubridade na edificação.

### 1.6 DESCRIÇÃO DA SOLUÇÃO COMO UM TODO

Cuida-se de prestação de serviços de manutenção predial preventiva e corretiva da Promotoria Regional de Justiça de Vitória da Conquista, visando proporcionar condições adequadas de conservação, salubridade e segurança das unidades. A solução atende às necessidades da administração, tendo se revelado a mais adequada à pretensão administrativa, na medida em que contribui para preservação do patrimônio público e conforto dos usuários.

O objeto compreende a execução dos serviços de manutenção preventiva e corretiva listados no APENSO II, com início previsto em novembro de 2024 e duração estimada de 45 (quarenta e cinco) dias.

## 2. DA SELEÇÃO DO FORNECEDOR

### 2.1 FUNDAMENTAÇÃO LEGAL

#### 2.1.1 BASE LEGAL:

A seleção do fornecedor será por **Dispensa de Licitação**, com fundamento **no artigo 75, inciso I da Lei Federal nº 14.133/2021**, pelo menor preço praticado, a partir de pesquisa de preços realizada no mercado local, publicação de aviso prévio no Portal do Ministério Público do Estado da Bahia, além de comparação com o preço

## TERMO DE REFERÊNCIA – DISPENSA DE LICITAÇÃO DE VALOR – NÃO ELETRÔNICA - SERVIÇOS

de referência do órgão elaborado através de composição de custos unitários, conforme estabelecido no art. 23, parágrafo 2º, inciso I, da Lei 14.133/21.

### 2.1.2 DIVULGAÇÃO DE AVISO PARA COTAÇÃO NO PORTAL MPBA:

( ) **A - NÃO, CONFORME A SEGUINTE JUSTIFICATIVA:** Não se recomenda a adoção do procedimento previsto no art. 75, §3º da Lei Federal nº 14.133/2021 (divulgação de aviso pelo prazo mínimo de 03 dias úteis) em razão de \_\_\_\_\_.

( X ) **B - SIM, CONFORME REGRAS ABAIXO:**

- **E-mail para encaminhamento de propostas:** vitoriadaconquista@mpba.mp.br
- **Telefone para contato:** (77) 99153-8000
- **Prazo para envio das propostas por e-mail:** 03 (três) dias úteis.

## 2.2 HABILITAÇÃO

### 2.2.1 JURÍDICA:

( X ) **A - DOCUMENTOS CONSTITUTIVOS DA PESSOA JURÍDICA** (Cartão CNPJ, Contrato Social e alterações, se houver, e ato constitutivo);

( X ) **B - DOCUMENTOS PESSOAIS DA PESSOA FÍSICA** (Documento oficial de identificação pessoal e cartão CPF, caso esta numeração não conste no primeiro).

### 2.2.2 FISCAL, SOCIAL E TRABALHISTA, a englobar:

**A -** Certidão Negativa de Débitos junto à Receita Federal e INSS;

**B -** Certidão de Regularidade Fiscal para com a Fazenda Pública do Estado da Bahia;

**B.1 -** Certidão de Regularidade Fiscal com a Fazenda Pública do Estado sede da empresa ou do domicílio da pessoa física – caso não seja Bahia;

**C -** Certidão de regularidade com a Fazenda Pública Municipal do município-sede do fornecedor selecionado;

**D -** Certidão Negativa de Débitos Trabalhistas (se pessoa jurídica);

**E -** Certidão de Regularidade do FGTS (se pessoa jurídica).

### 2.2.3 TÉCNICA:

( ) **A - NÃO SERÁ EXIGIDA.**

(X) **B - SERÁ EXIGIDA QUALIFICAÇÃO TÉCNICA.**

### REGISTRO NA ENTIDADE PROFISSIONAL COMPETENTE:

Deverão ser apresentadas Certidões de Registro e Quitação válidas, tanto da empresa prestadora dos serviços (pessoa jurídica) quanto de seu(s) Responsável(is) Técnico(s) (pessoa física) emitidas pelo Conselho de

## TERMO DE REFERÊNCIA – DISPENSA DE LICITAÇÃO DE VALOR – NÃO ELETRÔNICA - SERVIÇOS

Arquitetura e Urbanismo (CAU) e/ou Conselho Regional de Engenharia e Agronomia (CREA), na forma da legislação vigente.

Em se tratando de empresa ou profissional não registrada(o) no respectivo Conselho no Estado da Bahia, deverá apresentar o registro do Conselho do Estado de origem.

### 2.2.4 ECONÔMICO-FINANCEIRA:

☒ A - NÃO SERÁ EXIGIDA QUALIFICAÇÃO ECONÔMICO-FINANCEIRA.

☐ B - CERTIDÃO NEGATIVA DE FALÊNCIA.

☐ C - BALANÇO PATRIMONIAL E DEMONSTRAÇÕES CONTÁBEIS DO ÚLTIMO EXERCÍCIO SOCIAL, COM INIDICAÇÃO DE ÍNDICES. ESPECIFICAR:

➤ JUSTIFICAR OPÇÃO “C”:

➤ ÍNDICES CONTÁBEIS APLICÁVEIS:

☐ 1. Liquidez Corrente (ILC), que deverá ser:

☐ Maior que 01 (um)      ☐ Outro. Indicar:

☐ 2. Liquidez Geral (LG), que deverá ser:

☐ Maior que 01 (um)      ☐ Outro. Indicar:

☐ 3. Solvência Geral (SG), que deverá ser:

☐ Maior que 01 (um)      ☐ Outro. Indicar:

☐ 4. Outro. Indicar:

☐ D - DEMONSTRAÇÃO DE PATRIMÔNIO LÍQUIDO OU CAPITAL SOCIAL, igual ou superior a \_\_\_\_ % do valor da licitação (limite legal: 10%);

➤ JUSTIFICAR OPÇÃO “D”:

### 3. REQUISITOS DA CONTRATAÇÃO

#### 3.1 REGIME DE EXECUÇÃO

☒ A - EMPREITADA POR PREÇO GLOBAL.

☐ B - EMPREITADA POR PREÇO UNITÁRIO.

☐ C - OUTRO. Indicar:

#### 3.2 PRAZO PARA RETIRADA DA NOTA DE EMPENHO

## TERMO DE REFERÊNCIA – DISPENSA DE LICITAÇÃO DE VALOR – NÃO ELETRÔNICA - SERVIÇOS

3.2.1 O prestador deverá retirar a nota de empenho no prazo de 02 (dois) dias úteis, contados a partir da notificação pela Administração, que ocorrerá, preferencialmente, através de envio de e-mail para o endereço indicado na proposta de preços.

3.1.2 O prestador poderá solicitar a prorrogação do prazo para retirada/recebimento da nota de empenho, por motivo justo e aceito pela Administração.

### 3.3 FORMA DE EXECUÇÃO

**3.3.1 LOCAL(IS) DE EXECUÇÃO:** Promotoria Regional de Vitória da Conquista – Rua Ministro Hermes Lima, s/n, Cidade Universitária, Vitória da Conquista – BA, CEP:45.031-902.

#### 3.3.2 DIAS E HORÁRIOS PARA EXECUÇÃO:

☐ A - NÃO SE APLICA.

☒ B - SIM. CONFORME REGRAS ABAIXO:

- **Unidade Responsável:** Gerência da Promotoria de Justiça Regional de Vitória da Conquista
- **Dias e Horários:** Segunda à Sexta-feira, das 8:00hs às 18:00hs
- **Outras Regras:**

A execução do serviço poderá ocorrer aos sábados, domingos, feriados ou fora do horário de expediente, sem ônus ao Ministério Público do Estado da Bahia, para melhor atender a necessidade da CONTRATANTE.

#### 3.3.3 NECESSIDADE DE AGENDAMENTO COM O MPBA:

☐ A - NÃO SE APLICA.

☒ B - SIM, CONFORME REGRAS ABAIXO:

- **Unidade Responsável:** Gerência Regional de Vitória da Conquista
- **Telefone e e-mail para contato:** (77) 99153-8000 e vitoriadaconquista@mpba.mp.br.
- **Antecedência mínima (se necessário):** 2 (dois) dias úteis.

#### 3.3.4 DEMAIS REGRAS DE EXECUÇÃO DA CONTRATAÇÃO:

☒ A - NÃO SE APLICA.

☐ B - APLICA-SE, CONFORME DESCRITO ABAIXO:

### 3.4 PRAZO(S) DE EXECUÇÃO:



## TERMO DE REFERÊNCIA – DISPENSA DE LICITAÇÃO DE VALOR – NÃO ELETRÔNICA - SERVIÇOS

### ☒ A - REGRAS: (SUGESTÃO)

#### ➤ A.1 - PRAZO(S) DE EXECUÇÃO – INDIVIDUALIZAR POR SERVIÇO:

DESCRIÇÃO DO SERVIÇO	PRAZO EM DIAS	CONTAGEM
Execução de diversos serviços de engenharia, incluindo manutenção preventiva e corretiva, na Promotoria de Justiça Regional de Vitória da Conquista.	45	<input type="checkbox"/> Úteis <input checked="" type="checkbox"/> Corridos

#### ➤ A.2 - PRAZO(S) CONTADO A PARTIR DE:

☐ I - RECEBIMENTO DO EMPENHO PELO FORNECEDOR (regra geral).

☒ II - OUTRO. Informar: Recebimento da Autorização de Serviço enviada pelo Contratante.

#### ➤ A.3 - PRAZO PARA FINALIZAÇÃO TOTAL DOS SERVIÇOS (SE HOUVER): 45 (quarenta e cinco) dias corridos

#### ➤ A.4 - ADMISSIBILIDADE DE PRORROGAÇÃO DO(S) PRAZO(S) DE EXECUÇÃO:

☐ I - NÃO.

☒ II - SIM. Neste caso, somente será admissível o pedido formalizado pelo fornecedor antes do termo final do prazo de entrega consignado, mediante justificativa e respectiva comprovação de fato superveniente, aceito pela Instituição.

### ☐ B - REGRAS (DEFINIDAS PELA UNIDADE SOLICITANTE):

☒ C - DEFINIÇÕES CONSTANTES DO APENSO II - Especificações Técnicas Detalhadas. (INCLUIR AO FINAL DO DOCUMENTO).

## 3.5 REGRAS DE GARANTIA

### 3.5.1 REGRAS GERAIS:

☐ A - NÃO SE APLICA, POIS O CÓDIGO DE DEFESA DO CONSUMIDOR NÃO É APLICÁVEL AO OBJETO DA DISPENSA DE LICITAÇÃO E NÃO HÁ EXIGÊNCIA DE GARANTIA ACESSÓRIA.

☒ B - GARANTIA LEGAL PARA TODOS OS ITENS, CONFORME PRAZOS E CONDIÇÕES DEFINIDOS NO CÓDIGO DE DEFESA DO CONSUMIDOR.

☐ C - GARANTIA CONTRATADA (SERVIÇO ACESSÓRIO) PARA TODOS OS ITENS.

#### ➤ JUSTIFICAR NECESSIDADE DE CONTRATAÇÃO DE GARANTIA:



## TERMO DE REFERÊNCIA – DISPENSA DE LICITAÇÃO DE VALOR – NÃO ELETRÔNICA - SERVIÇOS

( ) D - HÍBRIDO (PARTE DOS ITENS COM GARANTIA LEGAL E PARTE DOS ITENS COM GARANTIA CONTRATADA)

➤ JUSTIFICAR NECESSIDADE DE CONTRATAÇÃO DE GARANTIA:

➤ INDICAÇÃO DO(S) ITEM(NS):

- GARANTIA LEGAL:
- GARANTIA CONTRATADA:

( ) E - DEFINIÇÕES CONSTANTES DO APENSO II - Especificações Técnicas Detalhadas. (INCLUIR AO FINAL DO DOCUMENTO).

### 3.5.2 REGRAS DA GARANTIA CONTRATADA:

#### 3.5.2.1 EXECUTOR DA GARANTIA:

( ) A - CONTRATADO. (REGRA GERAL)

( ) B - FABRICANTE. (EXCEÇÃO)

- Justificar a exigência de garantia do fabricante:

#### 3.5.2.2 DURAÇÃO, contado da data do recebimento dos serviços:

( ) A - \_\_\_\_\_ DIAS.

( ) B - \_\_\_\_\_ MESES.

( ) C - GARANTIA PEDURARÁ CONTINUAMENTE DURANTE TODA A VIGÊNCIA CONTRATUAL

(SERVIÇOS CONTÍNUOS)

- Justificar prazo de duração definido:

#### 3.5.2.3 PRAZO MÁXIMO PARA RESOLUÇÃO DO CHAMADO, contado a partir da abertura pelo MPBA:

( ) A - \_\_\_\_\_ HORAS. Contagem – Escolher UMA opção: ( ) Úteis ( ) Corridos

( ) B - \_\_\_\_\_ DIAS. Contagem – Escolher UMA opção: ( ) Úteis ( ) Corridos

( ) C - OUTRO (S). Indicar:

#### 3.5.2.4 FORMA DE EXECUÇÃO DO ATENDIMENTO:

( ) A - ASSISTÊNCIA SEDIADA NA ZONA URBANA OU METROPOLITANA DE SALVADOR.

( ) B - ASSISTÊNCIA SEDIADA NO MUNICÍPIO:

( ) C - ASSISTÊNCIA SEDIADA EM LOCAL A CRITÉRIO DA CONTRATADA.

## TERMO DE REFERÊNCIA – DISPENSA DE LICITAÇÃO DE VALOR – NÃO ELETRÔNICA - SERVIÇOS

( ) D - **ON SITE**, ISTO É, ASSISTÊNCIA PRESTADA DIRETAMENTE NA SEDE DO MPBA (EXCEÇÃO). Regras:

- Os chamados para Assistência Técnica deverão ser atendidos no prazo máximo de \_\_\_\_ (\_\_\_\_) horas, contadas da notificação pelo MPBA;
- O executor da garantia (conforme acima indicado) arcará com todas as despesas decorrentes da reparação e/ou substituição de serviços/bens, a incluir o deslocamento de seus técnicos aos locais em que aqueles tenham sido executados (serviços) ou estiverem (bens), bem como pelo transporte para sua oficina, se necessário;
- Justificativa para a garantia *on site*:

( ) E - **OUTRA**. Especificar:

### 3.5.5.5 DETALHAMENTO DAS DEMAIS REGRAS DE EXECUÇÃO DA GARANTIA:

( ) A - **NÃO SE APLICA**.

( ) B - **APLICA-SE, CONFORME DESCRITO ABAIXO:**

### 3.6 POSSIBILIDADE OU NÃO DE SUBCONTRATAÇÃO:

( ) A - **VEDADA A SUBCONTRATAÇÃO**.

( X ) B - **ADMITIDA A SUBCONTRATAÇÃO PARCIAL DOS SERVIÇOS, CONFORME REGRAS ABAIXO:**

- **Indicar parcela(s) subcontratável (eis):** Impermeabilização das paredes e da cobertura, pintura e tratamento em estruturas metálicas, lavagem de coberturas de policarbonato e limpeza dos painéis solares
- **Indicar regras/condições para subcontratação:** Admitir-se-á a subcontratação pela CONTRATADA, desde que haja a anuência do CONTRATANTE, para a execução de parte dos serviços contratados. Em tais hipóteses, a prestação de todos os serviços permanecerá sob inteira e exclusiva responsabilidade da CONTRATADA, a qual responderá diretamente ao CONTRATANTE acerca de todas as eventuais falhas, problemas, incorreções ou inexecuções contratuais detectadas.
- É vedada a subcontratação total do objeto.

### 3.7 MODELO DE GESTÃO E FISCALIZAÇÃO CONTRATUAL

#### 3.7.1 DAS DISPOSIÇÕES GERAIS:

3.7.1.1 Na forma das disposições estabelecidas na Lei Federal nº 14.133/2021 e na Lei Estadual/BA nº 14.634/2023, o **CONTRATANTE** designará servidor(es), por meio de Portaria específica para tal fim, para a gestão e fiscalização da contratação, tendo poderes, entre outros, para notificar a **CONTRATADA** sobre as irregularidades ou falhas que porventura venham a ser encontradas na execução deste instrumento.



## TERMO DE REFERÊNCIA – DISPENSA DE LICITAÇÃO DE VALOR – NÃO ELETRÔNICA - SERVIÇOS

3.7.1.2 Incumbe à gestão e à fiscalização, na medida de suas competências institucionais, acompanhar e verificar a perfeita execução da contratação, em todas as suas fases, competindo-lhe, primordialmente:

3.7.1.2.1 Acompanhar o cumprimento dos prazos de execução descritos neste instrumento, e determinar as providências necessárias à correção de falhas, irregularidades e/ou defeitos, sem prejuízos das sanções contratuais legais;

3.7.1.2.2 Transmitir à **CONTRATADA** as instruções, e comunicar alterações de prazos ou roteiros, quando for o caso;

3.7.1.2.3 Promover, com a presença da **CONTRATADA**, a verificação dos serviços já efetuados;

3.7.1.2.4 Esclarecer as dúvidas da **CONTRATADA**, solicitando ao setor competente do **CONTRATANTE**, se necessário, parecer de especialistas;

3.7.1.2.5 Manter anotação em registro próprio de todas as ocorrências relacionadas à execução do contrato, determinando o que for necessário para a regularização das faltas ou dos defeitos observados;

3.7.1.2.6 Informar aos seus superiores, em tempo hábil para a adoção das medidas convenientes, a situação que demandar decisão ou providência que ultrapasse sua competência (Lei Estadual/BA nº 14.634/2023; art. 12, §2º e Lei Federal nº 14.133/2021, art. 117, § 2º).

3.7.1.3 A fiscalização, pelo **CONTRATANTE**, não desobriga a **CONTRATADA** de sua responsabilidade quanto à perfeita execução do objeto contratual.

3.7.1.3.1 A ausência de comunicação, por parte do **CONTRATANTE**, sobre irregularidades ou falhas, não exime a **CONTRATADA** das responsabilidades determinadas neste instrumento.

3.7.1.4 O **CONTRATANTE** poderá recusar, sustar e/ou determinar o desfazimento/refazimento de serviços que não estejam sendo ou não tenham sido executados de acordo com as Normas Técnicas e/ou em conformidade com as condições deste instrumento, ou ainda que atentem contra a segurança de terceiros ou de bens.

3.7.1.4.1 Qualquer serviço ou bem considerado não aceitável, no todo ou em parte, deverá ser refeito pela **CONTRATADA**, às suas expensas;

3.7.1.4.2 A não aceitação de algum serviço ou bem, no todo ou em parte, não implicará na dilação do prazo de execução, salvo expressa concordância do **CONTRATANTE**.

3.7.1.5 Para fins de fiscalização, o **CONTRATANTE** poderá solicitar à **CONTRATADA**, a qualquer tempo, os documentos relacionados com a execução do presente instrumento.

3.7.1.6 A gestão e a fiscalização contratual observarão, ainda, as normas e regulamentos internos do Ministério Público do Estado da Bahia disciplinadores da matéria.

### 3.7.2 DAS DISPOSIÇÕES ESPECÍFICAS RELATIVAS AO OBJETO CONTRATADO:

( X ) A - NÃO SE APLICA, SENDO APLICÁVEIS APENAS AS DISPOSIÇÕES GERAIS ELECADAS NO ITEM 3.7.1.

## TERMO DE REFERÊNCIA – DISPENSA DE LICITAÇÃO DE VALOR – NÃO ELETRÔNICA - SERVIÇOS

### ( ) B - DISPOSIÇÕES ESPECIFICAMENTE RELACIONADAS AO OBJETO CONTRATUAL:

#### 3.7.3 DAS INFRAÇÕES E SANÇÕES ADMINISTRATIVAS:

3.7.3.1 A **CONTRATADA** sujeitar-se-á às sanções administrativas previstas nas Lei Federal nº 14.133/2021 e Lei Estadual/BA nº 14.634/2023, as quais poderão vir a ser aplicadas após o prévio e devido processo administrativo, assegurando-lhe, sempre, o contraditório e a ampla defesa.

3.7.3.2 Comete infração administrativa, nos termos da Lei Federal nº 14.133/2021, a **CONTRATADA** que:

3.7.3.2.1 Der causa à inexecução parcial do contrato;

3.7.3.2.2 Der causa à inexecução parcial do contrato que cause grave dano à Administração ou ao funcionamento dos serviços públicos ou ao interesse coletivo;

3.7.3.2.3 Der causa à inexecução total do contrato;

3.7.3.2.4 Não manter a proposta, salvo em decorrência de fato superveniente devidamente justificado;

3.7.3.2.5 Ensejar o retardamento da execução ou da entrega do objeto da contratação sem motivo justificado;

3.7.3.2.6 Apresentar documentação falsa ou prestar declaração falsa durante a execução do contrato;

3.7.3.2.7 Não celebrar o contrato ou não entregar a documentação exigida para a contratação, quando convocado dentro do prazo de validade de sua proposta;

3.7.3.2.8 Praticar ato fraudulento na execução do contrato;

3.7.3.2.9 Comportar-se de modo inidôneo ou cometer fraude de qualquer natureza;

3.7.3.2.10 Praticar ato lesivo previsto no art.5º da Lei nº 12.846, de 1º de agosto de 2013;

3.7.3.3 Serão aplicadas ao responsável pelas infrações administrativas acima descritas as seguintes sanções:

3.7.3.3.1 Advertência, quando a **CONTRATADA** der causa à inexecução parcial do contrato, sempre que não se justificar a imposição de penalidade mais grave (art. 156, §2º, da Lei Federal nº 14.133/2021);

3.7.3.3.2 Impedimento de licitar e contratar, quando praticadas as condutas descritas nos itens 3.7.3.2.2 a 3.7.3.2.4 acima, sempre que não se justificar a imposição de penalidade mais grave (art. 156, §4º, da Lei Federal nº 14.133/2021);

3.7.3.3.3 Declaração de inidoneidade para licitar e contratar, quando praticadas as condutas descritas nos itens 3.7.3.2.5 a 3.7.3.2.10, acima, bem como nas alíneas 3.7.3.2.2 a 3.7.3.2.4, que justifiquem a imposição de penalidade mais grave (art. 156, §5º, da Lei Federal nº 14.133/2021);

#### 3.7.4 DAS MULTAS:



## **TERMO DE REFERÊNCIA – DISPENSA DE LICITAÇÃO DE VALOR – NÃO ELETRÔNICA - SERVIÇOS**

### **( X ) A - APLICAM-SE AS DISPOSIÇÕES ABAIXO ELENCADAS:**

3.7.4.1 Moratória de 0,5% (meio por cento) por dia de atraso injustificado sobre o valor da parcela inadimplida, até o limite de 30 (trinta) dias;

3.7.4.2 Compensatória de 20% (vinte por cento) sobre o valor total do contrato, para as infrações a seguir descritas:

3.7.4.2.1 Apresentar documentação falsa ou prestar declaração falsa durante a execução do contrato;

3.7.4.2.2 Não celebrar o contrato ou não entregar a documentação exigida para a contratação, quando convocado dentro do prazo de validade de sua proposta;

3.7.4.2.3 Praticar ato fraudulento na execução do contrato;

3.7.4.2.4 Comportar-se de modo inidôneo ou cometer fraude de qualquer natureza;

3.7.4.2.5 Praticar ato lesivo previsto no art.5º da Lei nº 12.846, de 1º de agosto de 2013;

3.7.4.3 Compensatória de 30% (trinta por cento) sobre o valor total do contrato, para as infrações abaixo descritas;

3.7.4.3.1 Der causa à inexecução total do contrato;

3.7.4.3.2 Não manter a proposta, salvo em decorrência de fato superveniente devidamente justificado;

3.7.4.4 Para as infrações abaixo dispostas, a multa será de 10% (dez por cento) sobre o valor total do contrato;

3.7.4.4.1 Der causa à inexecução parcial do contrato;

3.7.4.4.2 Der causa à inexecução parcial do contrato que cause grave dano à Administração ou ao funcionamento dos serviços públicos ou ao interesse coletivo;

3.7.4.4.3 Ensejar o retardamento da execução ou da entrega do objeto da contratação sem motivo justificado;

### **( ) B - DISPOSIÇÕES ESPECÍFICAS:**

3.7.4.1 Moratória de xxx % (xxxx por cento) por dia de atraso injustificado sobre o valor da parcela inadimplida, até o limite de 30 (trinta) dias;

3.7.4.2 Compensatória de xxx % (xxxx por cento) sobre o valor total do contrato, para as infrações a seguir descritas:

3.7.4.2.1 Apresentar documentação falsa ou prestar declaração falsa durante a execução do contrato;



## TERMO DE REFERÊNCIA – DISPENSA DE LICITAÇÃO DE VALOR – NÃO ELETRÔNICA - SERVIÇOS

3.7.4.2.2 Não celebrar o contrato ou não entregar a documentação exigida para a contratação, quando convocado dentro do prazo de validade de sua proposta;

3.7.4.2.3 Praticar ato fraudulento na execução do contrato;

3.7.4.2.4 Comportar-se de modo inidôneo ou cometer fraude de qualquer natureza;

3.7.4.2.5 Praticar ato lesivo previsto no art.5º da Lei nº 12.846, de 1º de agosto de 2013;

3.7.4.3 Compensatória de xxx % (xxxx por cento) sobre o valor total do contrato, para as infrações abaixo descritas;

3.7.4.3.1 Der causa à inexecução total do contrato;

3.7.4.3.2 Não manter a proposta, salvo em decorrência de fato superveniente devidamente justificado;

3.7.4.4 Para as infrações abaixo dispostas, a multa será de xxx% (xxxx por cento) sobre o valor total do contrato;

3.7.4.4.1 Der causa à inexecução parcial do contrato;

3.7.4.4.2 Der causa à inexecução parcial do contrato que cause grave dano à Administração ou ao funcionamento dos serviços públicos ou ao interesse coletivo;

3.7.4.4.3 Ensejar o retardamento da execução ou da entrega do objeto da contratação sem motivo justificado;

### 3.8 CONDIÇÕES DE RECEBIMENTO DO OBJETO (PARA FINS DE FATURAMENTO)

**3.8.1 PRAZO PARA RECEBIMENTO PROVISÓRIO: 05 dias corridos (regra geral), contados:**

☒ A - DA FINALIZAÇÃO DOS SERVIÇOS.

☐ B - DA ENTREGA DA NOTA FISCAL/FATURA.

☐ C - OUTRO. Indicar:

**3.8.2 PRAZO PARA RECEBIMENTO DEFINITIVO: 10 dias corridos, contados do recebimento provisório.**

**3.8.3 PRAZO PARA ADEQUAÇÃO OU SUBSTITUIÇÃO DE SERVIÇO(S) REJEITADO(S):**

☐ A - NÃO SE APLICA.

☒ B - PRAZO:

☐ B.1 – \_\_\_\_ HORAS. Contagem: (escolher UMA opção): ☐ Úteis ☐ Corridos

## TERMO DE REFERÊNCIA – DISPENSA DE LICITAÇÃO DE VALOR – NÃO ELETRÔNICA - SERVIÇOS

( ) B.2 – 2 DIAS. Contagem: (escolher UMA opção): ( X ) Úteis ( ) Corridos

( ) B.3 – \_\_\_\_ OUTRO (S). Indicar:

### 3.8.4 DEMAIS REGRAMENTOS:

3.8.4.1 O **CONTRATANTE** rejeitará, no todo ou em parte, o objeto contratual em desacordo com as condições pactuadas, podendo, entretanto, se lhe convier, decidir pelo recebimento, neste caso com as deduções cabíveis;

3.8.4.2 Os serviços poderão ser rejeitados, no todo ou em parte, quando em desacordo com as especificações constantes neste instrumento, devendo ser corrigidos/refeitos/substituídos nos prazos definidos neste instrumento, a contar da notificação da **CONTRATADA**, às suas custas, sem prejuízo da aplicação das penalidades;

3.8.4.3 Eventual instabilidade na prestação do serviço deverá ser suprida no prazo máximo do item 3.8.3 assegurado à **CONTRATADA** a possibilidade de adoção de eventual solução alternativa, neste prazo, a fim de segurar a continuidade da prestação do serviço;

3.8.4.4 Em caso de recusa, no todo ou em parte, do objeto contratado, fica a **CONTRATADA** obrigada a reparar, corrigir, remover, reconstruir ou substituir, às suas expensas, no todo ou em parte, o objeto em que se verificarem vícios, defeitos ou incorreções resultantes da execução ou materiais empregados, cabendo à fiscalização não atestar o recebimento dos serviços até que sejam sanadas todas as eventuais pendências que possam vir a ser apontadas no Recebimento Provisório;

3.8.4.5 O recebimento definitivo do objeto deste instrumento será concretizado depois de adotados, pelo **CONTRATANTE**, todos os procedimentos cabíveis do art. 140 da Lei Federal nº 14.133/2021 e, no que couber, da Lei Estadual de nº 14.634/2023, devendo ocorrer nos prazos definidos neste instrumento;

3.8.4.6 O aceite ou aprovação do objeto pelo **CONTRATANTE** não exclui a responsabilidade da **CONTRATADA** por vícios, defeitos ou disparidades com as especificações estabelecidas neste instrumento e no processo de Dispensa de Licitação que o originou, verificadas posteriormente, garantindo-se ao **CONTRATANTE**, inclusive, as faculdades previstas na Lei Federal n.º 10.078/90 – Código de Defesa do Consumidor.

### 3.9 DOS PREÇOS

#### 3.9.1 ABRANGÊNCIA:

( X ) A - OS PREÇOS CONTRATADOS ENLOBAM TODOS E QUAISQUER CUSTOS NECESSÁRIOS AO FIEL CUMPRIMENTO DA CONTRATAÇÃO.

- A.1 - Englobam, exemplificativamente, todos os custos relativos a remunerações, encargos sociais, previdenciários e trabalhistas de todo o pessoal designado pelo fornecedor para a execução do objeto, transportes de qualquer natureza, depreciação, aluguéis, administração, tributos e emolumentos.
- A.2 - Demais regramentos (se houver):

( ) B - ITENS OU CUSTOS NÃO INCLUSOS NOS PREÇOS PACTUADOS:



## TERMO DE REFERÊNCIA – DISPENSA DE LICITAÇÃO DE VALOR – NÃO ELETRÔNICA - SERVIÇOS

### 3.9.2 CRITÉRIOS PARA DEFINIÇÃO DOS PREÇOS:

- ☐ A - VALOR MENSAL FIXO.
- ☐ B - VALOR UNITÁRIO POR SERVIÇOS.
- ☒ C - VALOR GLOBAL CONTRATADO, RELATIVO À COMPLETA EXECUÇÃO DOS SERVIÇOS.
- ☐ D - OUTRO. Indicar:

### 3.10 REGRAS DE FATURAMENTO

#### 3.10.1 PERIODICIDADE DE FATURAMENTO(S):

- ☐ A - MENSAL.
- ☐ B - MÚLTIPLOS FATURAMENTOS, SENDO CADA UM REALIZADO APÓS A EXECUÇÃO DE CADA PEDIDO / EMPENHO EMITIDO.
- ☒ C - EM PARCELA ÚNICA:
  - ☒ C.1 - AO FINAL DE TODA A EXECUÇÃO CONTRATUAL E RECEBIMENTO DO OBJETO (Regra geral).
  - ☐ C.2 - OUTRO. Indicar:
- ☐ D - PARCELADO:
  - ☐ D.1 - QUANTIDADE DE PARCELAS:
  - ☐ D.2 - DEFINIÇÃO DOS MONTANTES DAS PARCELAS:
- ☐ E - OUTRO (A). Indicar:

#### 3.10.2 CONDIÇÕES ESPECÍFICAS PARA FATURAMENTO:

- ☒ A - NÃO SE APLICA, sendo necessária somente a apresentação de nota fiscal/fatura e certidões de regularidade fiscal e trabalhista, conforme item 3.11.1 (abaixo).
- ☐ B - REGRAS E/OU DOCUMENTOS EXIGIDOS, para além dos indicados na opção A. Especificar:

### 3.11 REGRAS PARA PAGAMENTO E ATUALIZAÇÃO MONETÁRIA

3.11.1 O faturamento referente ao objeto deste instrumento será efetuado na periodicidade indicada no item 3.10.1, mediante apresentação, pela **CONTRATADA**, de fatura, Nota Fiscal relativa à prestação dos serviços e certidões de regularidade cabíveis, bem como consulta à situação de idoneidade da **CONTRATADA**, documentação que deverá estar devidamente acompanhada do TERMO DE RECEBIMENTO pelo **CONTRATANTE**;

3.11.2 Os pagamentos serão processados no prazo de 20 (vinte) dias úteis, a contar da data de apresentação da documentação indicada no item 3.11.1, desde que não haja pendência a ser regularizada;

## TERMO DE REFERÊNCIA – DISPENSA DE LICITAÇÃO DE VALOR – NÃO ELETRÔNICA - SERVIÇOS

3.11.3 Verificando-se qualquer pendência impeditiva do pagamento, será considerada data da apresentação da documentação aquela na qual foi realizada a respectiva regularização;

3.11.4 As faturas far-se-ão acompanhar da documentação probatória relativa ao recolhimento dos tributos que tenham como fato gerador o objeto contratual;

3.11.5 O **CONTRATANTE** realizará a retenção de impostos ou outras obrigações de natureza tributária, de acordo com a legislação vigente;

3.11.6 Os pagamentos serão efetuados através de ordem bancária, para crédito em conta corrente e agência indicadas pela **CONTRATADA**, preferencialmente em banco de movimentação oficial de recursos do Estado da Bahia;

3.11.7 A atualização monetária dos pagamentos devidos pelo **CONTRATANTE**, em caso de mora, será calculada considerando a data do vencimento da obrigação e do seu efetivo pagamento, de acordo com a variação do INPC do IBGE pro rata tempore, observado, sempre, o disposto nos itens 3.11.2 e 3.11.3.

3.11.7.1 Para efeito de caracterização de mora imputável ao **CONTRATANTE**, não serão considerados eventuais atrasos de pagamento no período de fechamento do exercício financeiro do Estado da Bahia, compreendido entre o final do mês de dezembro e o mês de janeiro do exercício subsequente, decorrentes de circunstâncias alheias à vontade das partes, isto é, por força de bloqueio de rotinas no sistema estadual obrigatoriamente utilizado para a execução dos pagamentos devidos pelo **CONTRATANTE**.

### 3.12 REAJUSTAMENTO

#### **( X ) A - PREÇOS PASSÍVEIS DE REAJUSTAMENTO. REGRAS:**

- Índice oficial para o cálculo da variação de preços:

**( X ) A.1 - INPC/IBGE.**

**( ) A.2 - OUTRO. Indicar:**

- A eventual concessão de reajustamento fica condicionada à apresentação de requerimento formal pela Contratada, após o transcurso do prazo de 12 (doze) meses, contados da data do orçamento estimado pela Administração.
- Na hipótese de reajustamento, adotar-se-á como referencial o acumulado de 12 (doze) meses, sendo o termo inicial o **mês** de apresentação do orçamento estimado pela administração e termo final o mês que antecede a data de aniversário.
- Serão objeto de reajuste apenas os valores relativos a pedidos de execução de serviços formalizados após o decurso do prazo de 12 (doze) meses, contados do orçamento estimado pela administração.
- Nos reajustes subsequentes ao primeiro, o interregno mínimo de um ano será contado a partir dos efeitos financeiros do último reajuste.



## TERMO DE REFERÊNCIA – DISPENSA DE LICITAÇÃO DE VALOR – NÃO ELETRÔNICA - SERVIÇOS

( ) B - NÃO É CABÍVEL A PREVISÃO DE REAJUSTAMENTO DURANTE A VIGÊNCIA ORIGINÁRIA DO CONTRATO, dadas as regras de pagamento e a natureza dos serviços. \*

Na hipótese de prorrogação do prazo de vigência, os preços pactuados serão passíveis de reajustamento, conforme as seguintes regras e condições:

➤ Índice oficial para o cálculo da variação de preços:

( ) B.1 - INPC/IBGE.

( ) B.2 - OUTRO. Indicar:

- A eventual concessão de reajustamento fica condicionada à apresentação de requerimento formal pela Contratada, após o transcurso do prazo total de execução dos serviços contratados.
- Na hipótese de reajustamento, adotar-se-á como referencial o acumulado de meses decorridos entre a apresentação da proposta de preços e o encerramento do prazo inicial de duração da execução contratual.
- Serão objeto de reajuste apenas os valores relativos ao novo período de vigência contratual.

### 3.13 DEFINIÇÃO DE VIGÊNCIAS

#### 3.13.1 VIGÊNCIA DA ATA DE REGISTRO DE PREÇOS (ARP):

( X ) A - NÃO SE APLICA (Não se trata de registro de preços).

( ) B - VIGÊNCIA DA ARP:

- Prazo de vigência da ARP: \_\_\_\_\_ meses. (Limitado a 01 ano)
- Possibilidade de prorrogação de prazo de vigência:

( ) NÃO ( ) SIM (Limitado ao total de vigência da ARP de 2 anos)

#### 3.13.2 DEFINIÇÃO DE VIGÊNCIA DA CONTRATAÇÃO:

( X ) A - CONTRATAÇÕES SEM INSTRUMENTO FORMAL DE CONTRATO:

- ( ) A.1 - \_\_\_\_\_ meses, contados do recebimento do empenho pela contratada.
- ( X ) A.2 - 180 dias, contados do recebimento do empenho pela contratada.



## TERMO DE REFERÊNCIA – DISPENSA DE LICITAÇÃO DE VALOR – NÃO ELETRÔNICA - SERVIÇOS

( ) A.3 - \_\_\_\_ meses, contados a partir do dia \_\_\_\_ de \_\_\_\_ de 202x (previsão inicial).\*

( ) A.4 - \_\_\_\_ dias, contados a partir do dia \_\_\_\_ de \_\_\_\_ de 202x (previsão inicial).\*

( ) B - CONTRATAÇÕES COM INSTRUMENTO FORMAL DE CONTRATO:

( ) B.1 - \_\_\_\_ meses / \_\_\_\_ anos, contados a partir da

( ) Opção1: Data certa (previsão inicial): \_\_\_\_ de \_\_\_\_ de 202X.

( ) Opção 2: Da data da (última) assinatura.

( ) B.2 - \_\_\_\_ dias, contados a partir da

( ) Opção1: Data certa (previsão inicial): \_\_\_\_ de \_\_\_\_ de 202X.

( ) Opção 2: Da data da (última) assinatura.

### 3.13.3 POSSIBILIDADE DE PRORROGAÇÃO DE PRAZO DE VIGÊNCIA:

( X ) A - NÃO SERÁ ADMITIDA A PRORROGAÇÃO DO PRAZO DE VIGÊNCIA.

( ) B – SIM. SERÁ ADMITIDA A PRORROGAÇÃO MEDIANTE CELEBRAÇÃO DE ADITIVO PARA TAL FIM.

➤ Justificativa:

### 3.14 DAS OBRIGAÇÕES DA CONTRATADA

#### 3.14.1 OBRIGAÇÕES GERAIS:

3.14.1.1 Promover a execução contratual de acordo com as especificações técnicas e exigências constantes no presente instrumento, nos locais determinados, nos dias e nos turnos e horários de expediente do **CONTRATANTE**, não podendo eximir-se da obrigação, ainda que parcialmente, atribuindo quaisquer falhas, defeitos ou falta de pessoal e/ou material;

3.14.1.1.1 A **CONTRATADA** deve cumprir todas as obrigações constantes deste instrumento e em seus anexos, assumindo como exclusivamente seus os riscos e as despesas decorrentes da boa e perfeita execução do objeto;

3.14.1.2 Prestar diretamente os serviços ora contratados, não os transferindo a outrem, no todo ou em parte, observando-se as regras para subcontratação definidas neste instrumento;

3.14.1.3 Dispor de toda mão de obra, veículos, transportes, insumos e materiais necessários à execução dos serviços objeto deste instrumento;

## TERMO DE REFERÊNCIA – DISPENSA DE LICITAÇÃO DE VALOR – NÃO ELETRÔNICA - SERVIÇOS

3.14.1.4 Manter sob sua exclusiva responsabilidade toda a supervisão e direção da mão de obra necessária para a completa e eficiente execução dos serviços objeto deste instrumento;

3.14.1.5 Manter durante toda a execução do contrato, em compatibilidade com as obrigações assumidas, todas as condições exigidas para a contratação;

3.14.1.6 Assegurar que os serviços objeto deste instrumento não sofram solução de continuidade durante todo o prazo da sua vigência;

3.14.1.7 Responsabilizar-se pelo cumprimento das obrigações previstas em Acordo, Convenção, Dissídio Coletivo de Trabalho ou equivalentes das categorias abrangidas pela contratação, por todas as obrigações trabalhistas, sociais, previdenciárias, tributárias e as demais previstas em legislação específica, cuja inadimplência não transfere a responsabilidade ao **CONTRATANTE**;

3.14.1.7.1 A eventual retenção de tributos pelo **CONTRATANTE** não implicará na responsabilização deste, em hipótese alguma, por quaisquer penalidades ou gravames futuros, decorrentes de inadimplemento(s) de tributos pela **CONTRATADA**;

3.14.1.8 Emitir notas fiscais/faturas de acordo com a legislação, contendo descrição dos serviços, indicação de quantidades, preços unitários e valor total, observando-se, ainda, o quanto disposto nos itens 3.10 e 3.11 deste instrumento;

3.14.1.9 Responsabilizar-se pelos vícios e danos decorrentes da execução do objeto, bem como por todo e qualquer dano causado à Administração ou terceiros, não reduzindo essa responsabilidade a fiscalização ou o acompanhamento da execução contratual pelo **CONTRATANTE**, que ficará autorizado a descontar dos pagamentos devidos ou da garantia, caso exigida no edital, o valor correspondente aos danos sofridos;

3.14.1.10 Providenciar e manter atualizadas todas as licenças e alvarás junto às repartições competentes que, porventura, sejam necessários à execução do contrato;

3.14.1.11 Atender, nos prazos consignados neste instrumento, às recusas ou determinações, pelo **CONTRATANTE**, de refazimento de serviços que não estejam sendo ou não tenham sido executados de acordo com as Normas Técnicas e/ou em conformidade com as condições deste instrumento ou do processo de dispensa de licitação que o originou, providenciando sua imediata correção ou realização, sem ônus para o **CONTRATANTE**;

3.14.1.12 Comunicar ao Fiscal do contrato, no prazo de 24 (vinte e quatro) horas, qualquer ocorrência anormal ou acidente que se verifique no local dos serviços;

3.14.1.13 Prestar todo esclarecimento ou informação solicitada pelo **CONTRATANTE** ou por seus prepostos, garantindo-lhes o acesso, a qualquer tempo, ao local dos trabalhos, bem como aos documentos relativos à execução do serviço;

3.14.1.14 Paralisar, por determinação do **CONTRATANTE**, qualquer atividade que não esteja sendo executada de acordo com a boa técnica ou que ponha em risco a segurança de pessoas ou bens de terceiros.

3.14.1.15 Não permitir a utilização de qualquer trabalho do menor de dezoito anos, exceto na condição de aprendiz para os maiores de quatorze anos, nem permitir a utilização do trabalho do menor de dezoito anos em trabalho noturno, perigoso ou insalubre;

## TERMO DE REFERÊNCIA – DISPENSA DE LICITAÇÃO DE VALOR – NÃO ELETRÔNICA - SERVIÇOS

3.14.1.16 Não contratar, durante a vigência do contrato, cônjuge, companheiro ou parente em linha reta, colateral ou por afinidade, até o terceiro grau, de dirigente do **CONTRATANTE**, ou do fiscal ou do gestor do contrato, nos termos do artigo 48, parágrafo único, da Lei 14.133/2021;

3.14.1.17 Guardar sigilo sobre todas as informações obtidas em decorrência do cumprimento do contrato;

3.14.1.18 Cumprir, além dos postulados legais vigentes de âmbito federal, estadual ou municipal, as normas de segurança do **CONTRATANTE**;

3.14.1.19 Cumprir, durante todo o período de execução do contrato, a reserva de cargos prevista em lei para pessoa com deficiência, para reabilitado da Previdência Social ou para aprendiz, bem como as reservas de cargos previstas na legislação (art. 116 da Lei Federal nº 14.133/2021);

3.14.1.20 Permitir e oferecer condições para a mais ampla e completa fiscalização durante a vigência deste instrumento, fornecendo informações, propiciando o acesso à documentação pertinente e à execução contratual, e atendendo às observações e exigências apresentadas pela fiscalização;

### 3.14.2 OBRIGAÇÕES ESPECÍFICAS (DEFINIDAS EM RAZÃO DO OBJETO CONTRATADO):

( ) **A - NÃO EXISTEM OBRIGAÇÕES ESPECÍFICAS**, sendo aplicáveis somente os regramentos gerais definidos em lei e no subitem anterior.

( **X** ) **B - OBRIGAÇÕES ESPECÍFICAS. Indicar:**

3.14.2.1 A **CONTRATADA** deverá apresentar a cópia autenticada da guia de Registros de Responsabilidade Técnica (RRT) ou Anotações de Responsabilidade Técnica (ART), dos serviços objeto desta contratação, devidamente registrada no Conselho de Arquitetura e Urbanismo (CAU) ou Conselho Regional de Engenharia e Agronomia (CREA) no prazo de até 5 (cinco) dias após o envio da Autorização de Serviço;

3.14.2.2 A **CONTRATADA** deverá apresentar, quando do início dos serviços, Certificado de Treinamento de Segurança do Trabalho em Altura (NR 35) dos funcionários que realizarão serviço em altura;

3.14.2.3 Caberá à **CONTRATADA** providenciar, durante a execução dos serviços, proteção provisória circunjacente das áreas de execução dos serviços;

3.14.2.4 A **CONTRATADA** deverá fornecer todos os Equipamentos de Proteção Individual (EPI) e coletiva (EPC) necessários e adequados ao desenvolvimento de cada tarefa, conforme previsto na NR-06 e NR-18 da Portaria nº 3214 do Ministério do Trabalho, bem como demais dispositivos de segurança necessários;

3.14.2.5 A **CONTRATADA** deverá manter todos os operários, empregados da empresa ou subcontratados, convenientemente fardados, onde conste o nome da empresa, portar equipamentos de segurança tais como botas, capacete, luvas, óculos, cintos, etc., crachá de identificação onde conste o nome da empresa e do empregado, cargo e/ou função, retrato do empregado e assinatura sobre carimbo do responsável pela empresa;

3.14.2.6 A **CONTRATADA** deverá apresentar relação contendo nome, número de identidade e de CPF dos empregados vinculados à execução do contrato, bem como cópia da carteira de trabalho e ficha de EPI dos empregados alocados para a execução deste instrumento;

## TERMO DE REFERÊNCIA – DISPENSA DE LICITAÇÃO DE VALOR – NÃO ELETRÔNICA - SERVIÇOS

3.14.2.7 A **CONTRATADA** deverá empregar na execução dos serviços, funcionários habilitados e com conhecimentos técnicos dos serviços a serem executados, em conformidade com as normas e determinações em vigor;

3.14.2.8 A **CONTRATADA** deverá promover o imediato afastamento, da execução do objeto, de empregados e/ou prepostos cuja permanência se demonstre em desacordo com este instrumento, ou, ainda, com a moralidade e a ética, correndo, por exclusiva conta da CONTRATADA, quaisquer ônus decorrentes das leis trabalhistas e previdenciárias, bem como qualquer outra que tal fato imponha;

3.14.2.9 A **CONTRATADA** deverá arcar com todas as despesas decorrentes de eventuais trabalhos noturnos e em domingos e feriados;

3.14.2.10 A **CONTRATADA** deverá realizar os serviços de modo a não interferir no regular funcionamento das unidades, durante expediente, de segunda a sexta-feira das 08h00min às 18h00min;

3.14.2.11 A **CONTRATADA** se compromete a realizar, fora do horário de expediente, serviços que, potencialmente, possam provocar incômodo excessivo aos servidores das unidades, tais como excesso de poeira, ruído elevado, desligamento de energia elétrica ou interrupção do abastecimento de água ou outros que interfiram no ambiente de trabalho de promotores e servidores ou que impeçam o acesso do público em geral.

### 3.15 DAS OBRIGAÇÕES DO CONTRATANTE

#### 3.15.1 OBRIGAÇÕES GERAIS:

3.15.1.1 Fornecer as informações necessárias para que a **CONTRATADA** possa executar plenamente o objeto contratado;

3.15.1.2 Realizar os pagamentos devidos pela execução da contratação, nos termos e condições previstos nos itens 3.10 e 3.11 deste instrumento;

3.15.1.3 Permitir o acesso da **CONTRATADA** às instalações físicas do **CONTRATANTE**, nos locais e na forma eventualmente necessários para a execução dos serviços;

3.15.1.4 Acompanhar e fiscalizar o fiel cumprimento dos prazos e das condições de realização previstos na contratação, notificando a **CONTRATADA**, por escrito, sobre imperfeições, falhas ou irregularidades constatadas na execução do objeto, para que sejam adotadas as medidas corretivas necessárias;

3.15.1.5 Fornecer à **CONTRATADA**, mediante solicitação, atestado de capacidade técnica, quando o fornecimento do objeto atender satisfatoriamente os prazos de entrega, qualidade e demais condições previstas neste instrumento.

3.15.1.6 Explicitamente emitir decisão sobre todas as solicitações e reclamações relacionadas à execução da presente contratação, ressalvados os requerimentos manifestamente impertinentes, meramente protelatórios ou de nenhum interesse para a boa execução do ajuste, observando os seguintes prazos:

3.15.1.6.1 A administração terá o prazo de até 60 (sessenta) dias, a contar da data do protocolo do requerimento sobre o qual deverá se manifestar, admitida a prorrogação motivada, por igual período;



## TERMO DE REFERÊNCIA – DISPENSA DE LICITAÇÃO DE VALOR – NÃO ELETRÔNICA - SERVIÇOS

3.15.1.6.2 A administração terá o prazo de até 60 (sessenta) dias, a contar da data do requerimento, para responder a eventuais pedidos de reestabelecimento do equilíbrio econômico-financeiro da contratação;

### 3.15.2 OBRIGAÇÕES ESPECÍFICAS (DEFINIDAS EM RAZÃO DO OBJETO CONTRATADO):

( X ) A - NÃO EXISTEM OBRIGAÇÕES ESPECÍFICAS, sendo aplicáveis somente os regramentos gerais definidos no subitem anterior.

( ) B - OBRIGAÇÕES ESPECÍFICAS. Indicar:

### 3.16 INDICAÇÃO SOBRE A NECESSIDADE DE GARANTIA CONTRATUAL, COM PERCENTUAL

( X ) A - NÃO SERÁ EXIGIDA GARANTIA CONTRATUAL.

( ) B - SERÁ EXIGIDA GARANTIA CONTRATUAL, CONFORME REGRAS ABAIXO:

➤ B.1 Percentual exigido:

( ) I - 5% (cinco por cento).

( ) II - OUTRO\*. Indicar: \_\_\_\_ % ( \_\_\_\_ por cento).

- Justificativa para garantias com percentual superior a 5% (e limitadas a 10%) do valor inicial da contratação:

➤ B.2 Prazo para apresentação da garantia: \_\_\_\_ dias após assinatura do contrato.

➤ B.3 Prazo de duração da garantia contratual na modalidade seguro-garantia:

( ) I - A MESMA DA CONTRATAÇÃO.

( ) II - \_\_\_\_ dias/meses após a vigência da contratação.

### 3.17 INFORMAÇÕES ORÇAMENTÁRIAS

CONFORME FORMULÁRIOS DE INFORMAÇÕES ORÇAMENTÁRIAS ANEXOS AO EXPEDIENTE DE CONTRATAÇÃO.

### 3.18 RESPONSÁVEL PELO PREENCHIMENTO DESTE DOCUMENTO

MATRÍCULA:	355.390
NOME DO SERVIDOR:	Maira de Almeida Soares
UNIDADE ADMINISTRATIVA:	Coordenação de Manutenção Predial - DEA



MINISTÉRIO PÚBLICO  
DO ESTADO DA BAHIA

## TERMO DE REFERÊNCIA – DISPENSA DE LICITAÇÃO DE VALOR – NÃO ELETRÔNICA - SERVIÇOS

INSERIR ASSINATURA DIGITAL:	
-----------------------------	--



## TERMO DE REFERÊNCIA – DISPENSA DE LICITAÇÃO DE VALOR – NÃO ELETRÔNICA - SERVIÇOS

### APENSO I

#### TABELA INDICATIVA DOS ITENS DE SERVIÇO A SEREM CONTRATADOS

ITEM	DESCRIÇÃO DO SERVIÇO	UNIDADE DE MEDIDA	QUANTIDADE	Código do item de serviço, com descrição*
01	Execução de diversos serviços de engenharia, incluindo manutenção preventiva e corretiva, na Promotoria de Justiça Regional de Vitória da Conquista.	Unidade	01	1627 - Manutenção/Reforma Predial

## TERMO DE REFERÊNCIA – DISPENSA DE LICITAÇÃO DE VALOR – NÃO ELETRÔNICA - SERVIÇOS

### APENSO II – ESPECIFICAÇÕES TÉCNICAS DETALHADAS

O presente memorial tem por objetivo fornecer o detalhamento dos serviços a serem executados na Promotoria de Justiça Regional de Vitória da Conquista, além de apresentar informações descritivas referentes às definições arquitetônicas, com vistas a facilitar a compreensão dos locais onde serão realizados os serviços de engenharia.

#### 1.1 Planilha de Detalhamento do Serviço

Item	Descrição	Unidade	Quantidade
<b>1.0</b>	<b>Correção de fissuras, manutenção de rejunte e vedação das esquadrias</b>		
1.1	Correção de fissuras nas paredes com vedatrinca ou material de qualidade similar e seguindo todas as instruções do fabricante.	m	28,10
1.2	Correção de fissuras em contrapiso no perímetro externo da edificação, com material selante apropriado e seguindo as instruções do fabricante	m	151,67
1.3	Manutenção em rejunte de fachada, incluindo a lavagem completa das pastilhas, a remoção do rejunte desagregado nas áreas afetadas e a aplicação de novo rejunte.	m2	242,33
1.4	Aplicação de PU à base de alcatrão ou de características semelhantes no perímetro externo das esquadrias das fachadas. *Remover selante existente para nova aplicação	m	241,74
<b>2.0</b>	<b>Impermeabilização das paredes, pintura interna e externa e assentamento de pastilhas na fachada</b>		
2.1	Aplicação de argamassa polimérica em pé de parede utilizando o produto viaplus 1000 ou equivalente. Inclui preparação do substrato, aplicação em camadas uniformes com acabamento liso, conforme recomendações do fabricante. * O rodapé existente deve ser removido e reinstalado	m2	49,86
2.2	Aplicação de massa acrílica na área impermeabilizada	m2	49,86
2.3	Aplicação de uma demão de pintura acrílica látex antimoho e sem cheiro em toda área interna, na cor branco neve	m2	1524,00
2.4	Pintura acrílica na fachada, na cor branco neve	m2	316,54



## TERMO DE REFERÊNCIA – DISPENSA DE LICITAÇÃO DE VALOR – NÃO ELETRÔNICA - SERVIÇOS

2.5	Pintura acrílica na fachada, com acabamento fosco, na cor cinza grafite	m2	75,67
2.6	Assentamento Pastilha cerâmica esmaltada ATLAS SG11550. *Retirar e reinstalar o letreiro	m2	31,22
2.7	Demarcação das vagas de estacionamento e sinalização das vagas reservadas para cadeirantes, utilizando tinta adequada para piso. *Conforme projeto de sinalização (19 vagas)	m2	25,74
2.8	Retirar pastilhas ocas das 2 muretas de apoio da escada, regularizar, emassar e pintar. Medidas: Espessura: 0,11m; Comprimento:1,30; Altura:0,08m	m2	0,49
<b>3.0</b>	<b>Pintura e tratamento em estruturas metálicas</b>		
3.1	Tratamento e pintura de 2 portões metálicos, 4,10x2,80m e 2,90x2,80m, incluindo a preparação da superfície para remoção de oxidação. O processo envolve a aplicação de uma camada de tinta de fundo, seguida pela aplicação de esmalte sintético na cor cinza. *Quantitativo com base em projeção	m2	19,60
3.2	Tratamento e pintura de 2 portinholas na cobertura (0,76x0,96m), e 1 porta na casa de lixo (0,90x2,10m), incluindo a preparação da superfície para remoção de oxidação. O processo envolve a aplicação de uma camada de tinta de fundo, seguida pela aplicação de esmalte sintético na cor branca.	m2	6,70
3.3	Tratamento e pintura de 2 escadas metálicas, 3,75x0,45m e 1,40x0,40m, incluindo a preparação da superfície para remoção de oxidação. O processo envolve a aplicação de uma camada de tinta de fundo, seguida pela aplicação de esmalte sintético na cor branca. *Quantitativo com base em projeção	m2	2,25
3.4	Tratamento e pintura de 2 corrimãos, ambos medem 3,60x1,00m, incluindo a preparação da superfície para remoção de oxidação. O processo envolve a aplicação de uma camada de tinta de fundo, seguida pela aplicação de esmalte sintético na cor branca. *Quantitativo com base em projeção	m2	7,20
3.5	Tratamento dos pontos de oxidação e pintura em estruturas metálicas. *Quantitativo considerando a projeção horizontal da estrutura	m2	95,84
3.6	Pintura em fechamento de alumínio composto da marquise, com tinta automotiva na cor cinza (seguir padrão de cor existente).	m2	11,60

## TERMO DE REFERÊNCIA – DISPENSA DE LICITAÇÃO DE VALOR – NÃO ELETRÔNICA - SERVIÇOS

<b>4.0</b>	<b>Manutenção em cobertura com telhado de fibrocimento</b>		
4.1	Manutenção da cobertura, incluindo a limpeza completa da superfície e a aplicação de manta asfáltica aluminizada em todos os pontos críticos de drenagem de água pluvial. Também inclui o reaperto de todos os parafusos das telhas e a aplicação de manta nos locais com pequenos furos, telhas fissuradas e quebradas.	vb	1,00
4.2	Retirar impermeabilização em emulsão asfáltica, regularizar o rufo de concreto e aplicar manta asfáltica aluminizada. *A manta deve ter, no mínimo, 50cm de espessura	m	64,23
4.3	Recuperação de manta em trecho existente	m	9,00
4.4	Instalação de ralo abacaxi em todos os pontos de drenagem pluvial.	Unidade	15,00
<b>5.0</b>	<b>Serviços de limpeza e hidráulico</b>		
5.1	Limpeza dos painéis solares com água com baixa pressão, utilizando também pano macio, esponja ou escova com cerdas macias. E se necessário, utilizar detergente neutro.	m2	357,42
5.2	Lavagem das coberturas de policarbonato	m2	95,84
<b>6.0</b>	<b>Serviços Hidrossanitário</b>		
6.1	Resolver vazamento em tubulação, retirando e recompondo uma área de revestimento cerâmico de aproximadamente 2,17m2 (piso) e 2,7m2 (Azulejo). *Especificação Piso: Cerâmica Eliane 0,41x0,41, forma slim branco BR. Revestimento Cerâmico 0,45x0,33, retificado, branco, ou similar.	vb	1,00
<b>7.0</b>	<b>Correção de inclinação do piso em área molhada</b>		
7.1	Correção da Inclinação do piso em direção ao ralo com demolição do piso existente, nivelamento do contrapiso e assentamento de novo piso	m2	3,50

## TERMO DE REFERÊNCIA – DISPENSA DE LICITAÇÃO DE VALOR – NÃO ELETRÔNICA - SERVIÇOS

### 1.2 Definições arquitetônicas

Figura 01 – Demarcação dos locais designados para impermeabilização de “pé de parede”  
(item 2.1 da planilha de detalhamento)



Figura 02 - Demarcação das vagas do estacionamento  
(item 2.7 da planilha de detalhamento)



## TERMO DE REFERÊNCIA – DISPENSA DE LICITAÇÃO DE VALOR – NÃO ELETRÔNICA - SERVIÇOS

Figura 03 - Demarcação dos locais para aplicação de manta aluminizada  
(item 4.2 da planilha de detalhamento)

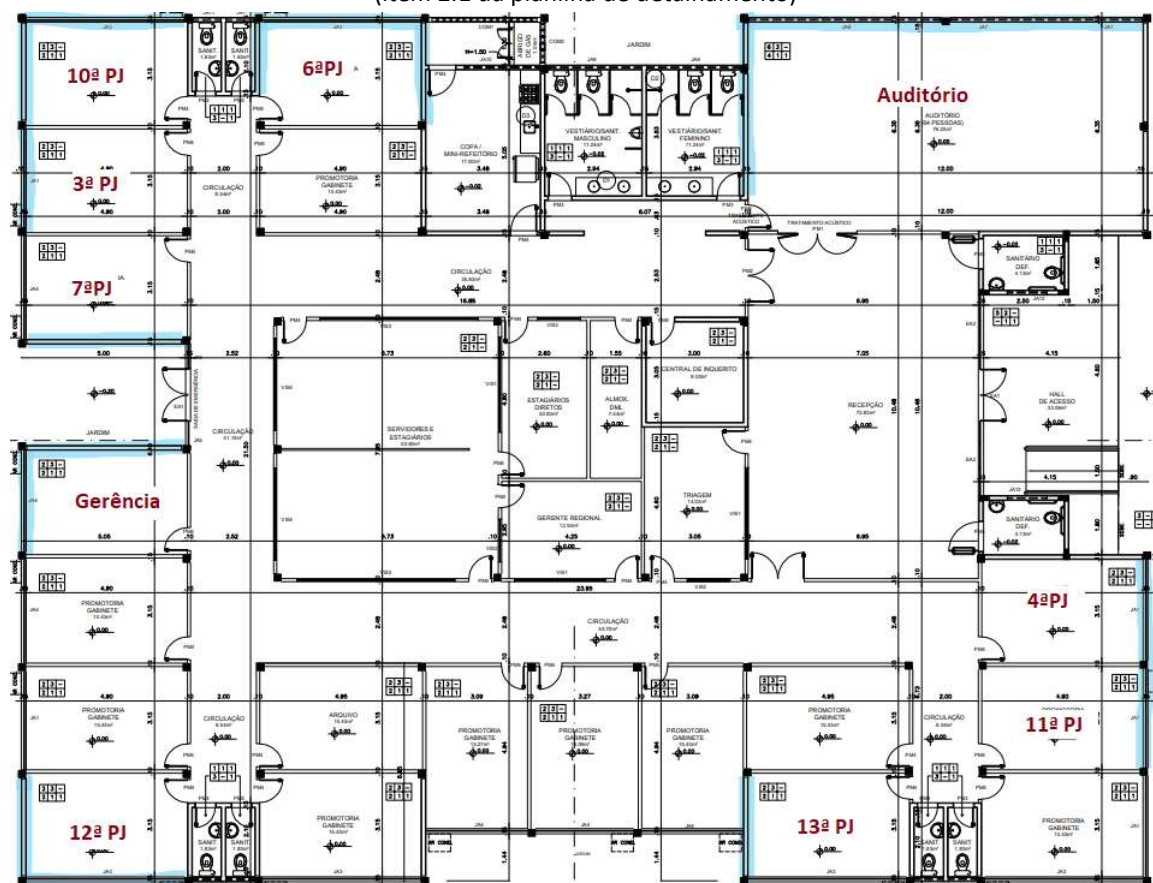
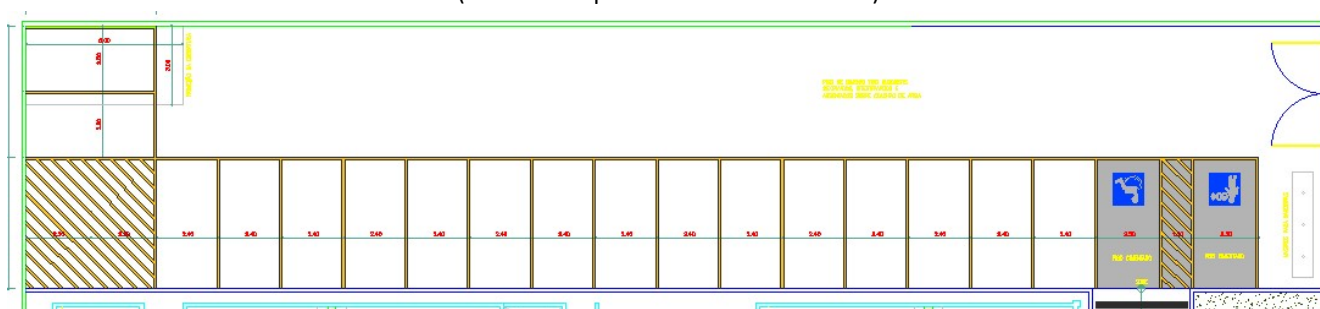

Figura 04 -Recuperação da manta existente  
(item 4.3 da planilha de detalhamento)



## **TERMO DE REFERÊNCIA – DISPENSA DE LICITAÇÃO DE VALOR – NÃO ELETRÔNICA - SERVIÇOS**

Foto 01 – Exemplo de local para manutenção em rejunte de fachada, incluindo a lavagem completa das pastilhas (item 1.3 da planilha de detalhamento)

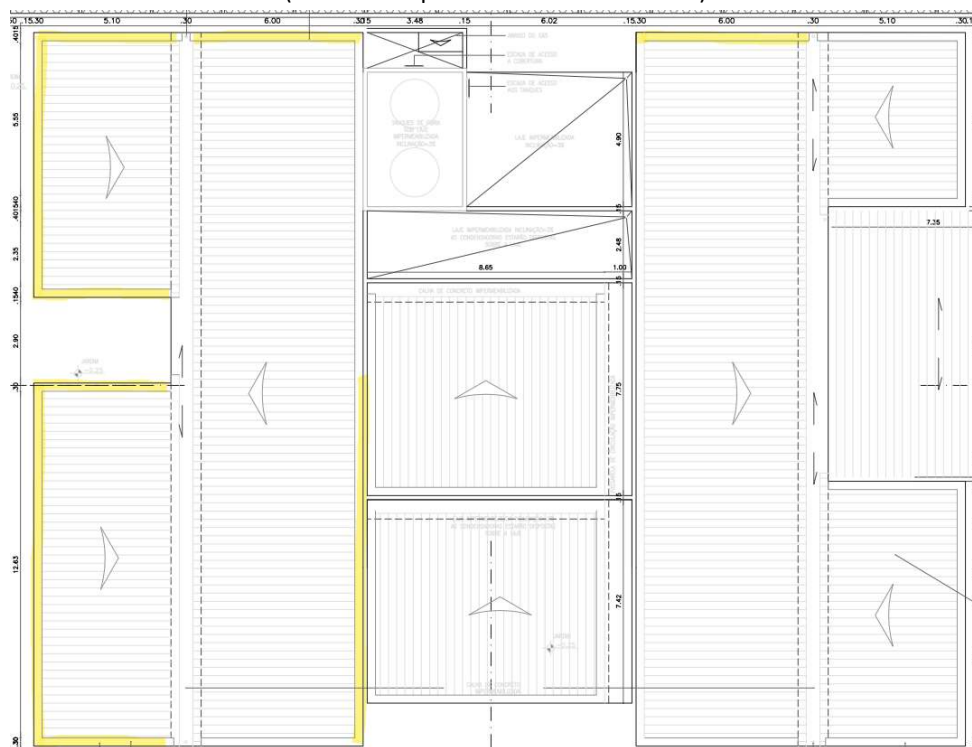
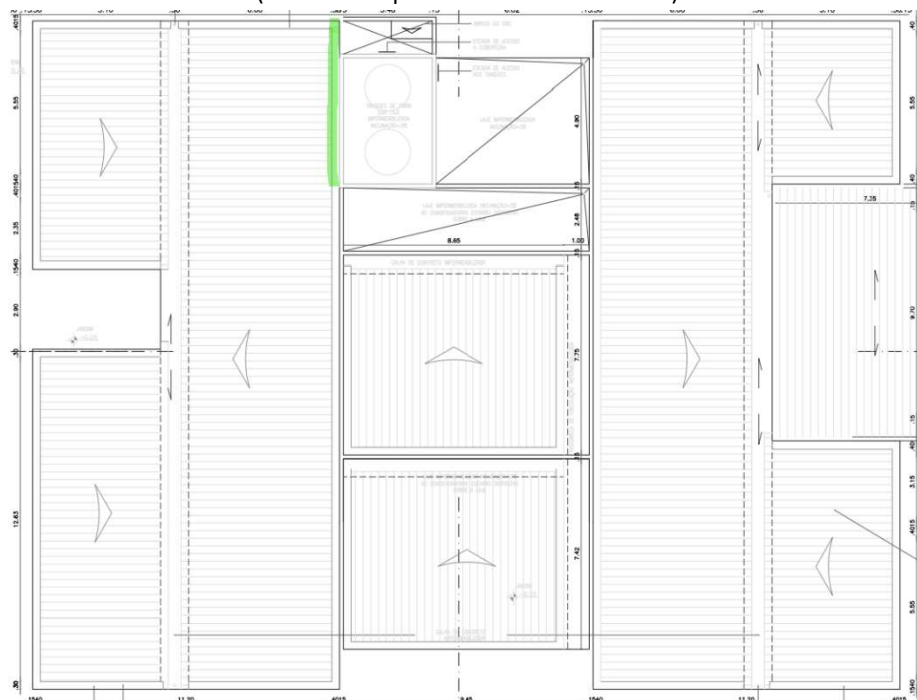

Foto 02 – Exemplo de Local para impermeabilização de pé de parede (item 2.1 da planilha de detalhamento)

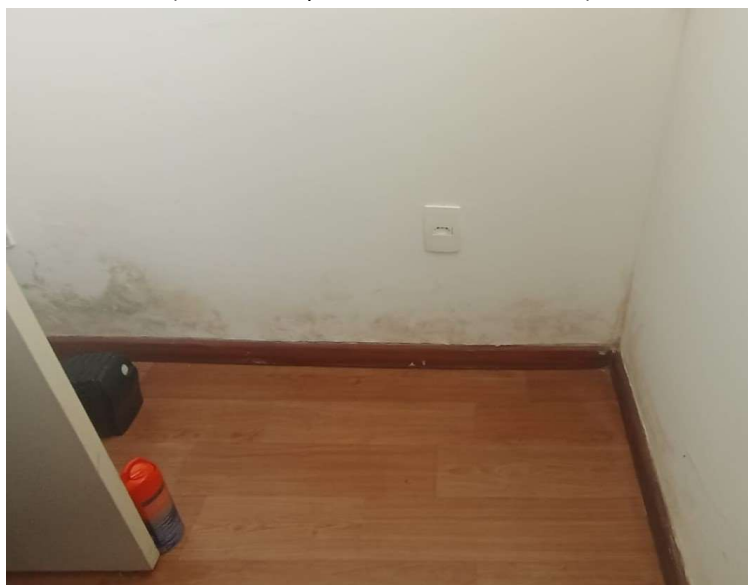



## **TERMO DE REFERÊNCIA – DISPENSA DE LICITAÇÃO DE VALOR – NÃO ELETRÔNICA - SERVIÇOS**

Foto 03 – Fachada para assentamento de pastilha cerâmica esmaltada  
(item 2.6 da planilha de detalhamento)



Foto 04 – Muretas dos corrimãos - Retirar as pastilhas ocas  
(item 2.8 da planilha de detalhamento)

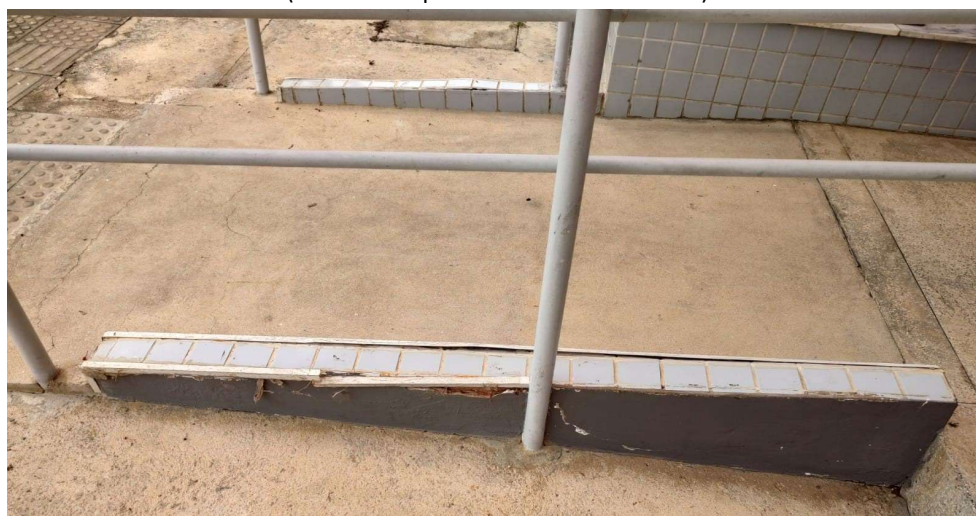

## **TERMO DE REFERÊNCIA – DISPENSA DE LICITAÇÃO DE VALOR – NÃO ELETRÔNICA - SERVIÇOS**

Foto 05 – Portões para tratamento e pintura  
(item 3.1 da planilha de detalhamento)



Foto 06 – Escadas e portinhola para tratamento e pintura  
(itens 3.2 e 3.3 da planilha de detalhamento)





## **TERMO DE REFERÊNCIA – DISPENSA DE LICITAÇÃO DE VALOR – NÃO ELETRÔNICA - SERVIÇOS**

Foto 07 – Corrimãos para tratamento e pintura  
(item 3.4 da planilha de detalhamento)



Foto 08 – Locais para Tratamento dos pontos de oxidação e pintura em estruturas metálicas  
(item 3.5 da planilha de detalhamento)





## **TERMO DE REFERÊNCIA – DISPENSA DE LICITAÇÃO DE VALOR – NÃO ELETRÔNICA - SERVIÇOS**

Foto 09 – Fechamento em alumínio composto - Execução de pintura com tinta automotiva  
(item 3.6 da planilha de detalhamento)



Foto 10 – Exemplo de local para aplicação de manta asfáltica aluminizada em pequenos  
furos do telhado de fibrocimento (item 4.1 da planilha de detalhamento)



## **TERMO DE REFERÊNCIA – DISPENSA DE LICITAÇÃO DE VALOR – NÃO ELETRÔNICA - SERVIÇOS**

Foto 11 – Exemplo de local para retirar impermeabilização em emulsão asfáltica, regularizar o rufo de concreto e aplicar manta asfáltica aluminizada. (item 4.2 da planilha de detalhamento)



Foto 12 – Local para resolução de vazamento em tubulação sanitária.  
(item 6.1 da planilha de detalhamento)



## **TERMO DE REFERÊNCIA – DISPENSA DE LICITAÇÃO DE VALOR – NÃO ELETRÔNICA - SERVIÇOS**

### **1.3 Requisitos Técnicos**

- Todos os serviços devem atender às normas da ABNT, especialmente NBR 5674 (Manutenção de edificações), NBR 6492 (Representação de projetos de arquitetura), NBR 16269 (Execução de pintura), e outras pertinentes.
- É necessário garantir que a tinta externa tenha resistência a intempéries, raios UV e umidade.
- As áreas circundantes aos prédios devem permanecer isoladas e protegidas, demarcando as áreas de acesso restrito durante o transcorrer do serviço;
- O entulho gerado em altura será transportado verticalmente e horizontalmente de forma manual;
- Após a conclusão dos serviços de demolição e retirada, os resíduos gerados serão encaminhados ao nível da rua, onde serão carregados em caçambas apropriadas para entulho de obras e transportados, sob responsabilidade da Contratada, para um local adequado para descarte;
- Todos os materiais e equipamentos, utilizados na execução dos serviços, são de responsabilidade da CONTRATADA;
- Qualquer anormalidade durante a execução dos serviços deverá ser comunicada, por escrito, com os esclarecimentos que se fizerem necessários;
- Todos os funcionários deverão fazer uso de Equipamentos de Proteção Individual (EPIs) adequados, como cintos de segurança, capacetes, luvas, e calçados apropriados;
- Todas as áreas adjacentes deverão ser protegidas durante a pintura, como a cobertura de móveis e pisos;
- A CONTRATADA deverá definir a presença de responsável técnico para supervisionar a execução dos serviços, assegurando a conformidade com o projeto e as especificações técnicas.
- Os serviços de campo serão considerados concluídos somente após a inspeção final em que se constate a perfeita execução de todos os itens de contrato, incluindo inspeções, a limpeza das áreas de trabalho e remoção de todo o entulho produzido.